



HANDBUCH

BITWIG STUDIO 3.0

Der Inhalt dieses Handbuchs kann jederzeit ohne Ankündigung geändert werden und stellt keine Zusicherung irgendeiner Art seitens Bitwig dar. Bitwig übernimmt keine Verantwortung oder Haftung für eventuelle Fehler oder Ungenauigkeiten in diesem Handbuch. Dieses Handbuch und die darin beschriebene Software unterliegen einer Lizenzvereinbarung und dürfen nur in Übereinstimmung mit der Lizenzvereinbarung benutzt und kopiert werden. Kein Teil dieses Handbuchs darf ohne vorherige schriftliche Zustimmung von Bitwig elektronisch, mechanisch oder auf irgendeine andere Weise kopiert, vervielfältigt, bearbeitet, übertragen oder gespeichert werden.

Dieses Benutzerhandbuch wurde von Dave Linnenbank verfasst.
Deutsche Übersetzung: Lars Kirchbach.

Elfte Auflage, Juli 2019.

Bitwig GmbH | Schwedter Str. 13 | 10119 Berlin - Deutschland
contact@bitwig.com | www.bitwig.com



Bitwig Studio ist eine eingetragene Marke der Bitwig GmbH, eingetragen in den U.S.A. und anderen Ländern. VST ist eine eingetragene Marke der Steinberg Media Technologies GmbH. ASIO ist eine eingetragene Marke und Software der Steinberg Media Technologies GmbH. Élastique Pro V3 ist eine eingetragene Marke und Software der zplane.development GmbH & Co. KG. Mac OS X, Safari und iTunes sind eingetragene Marken von Apple Inc., eingetragen in den U.S.A. und anderen Ländern. Windows ist eine eingetragene Marke der Microsoft Corporation in den U.S.A. und/oder anderen Ländern. Alle anderen Produkt- und Firmennamen sind Warenzeichen oder eingetragene Marken der jeweiligen Inhaber. Ihre Verwendung bedeutet keinerlei Zugehörigkeit zu oder Unterstützung durch genannte Firmen. Alle Spezifikationen können jederzeit ohne Ankündigung geändert werden.



© 2019 Bitwig GmbH, Berlin, Deutschland. Alle Rechte vorbehalten.



0. Willkommen zu Bitwig Studio	1
0.1. Neue Funktionen in Bitwig Studio 3	2
0.2. Änderungen gegenüber Version 1	3
0.3. Das Dashboard	7
0.3.1. Benutzer-Tab	8
0.3.2. Settings-Tab	10
0.3.2.1. Audio-Einstellungen	10
0.3.2.2. Controller-Einstellungen	12
0.3.2.3. Synchronisationseinstellungen	14
0.3.2.4. Tastaturkommandos	17
0.3.2.5. Weitere Einstellungen	18
0.3.3. Packages-Tab	19
0.3.4. Help-Tab	22
0.4. Konventionen des Handbuchs	23
 1. Die Grundlagen von Bitwig Studio	 25
1.1. Grundlagen	25
1.2. Eine Frage des Timings	25
1.3. Eine DAW, zwei Sequenzer	26
1.4. Devices und Signalverarbeitung	27
1.5. Ein musikalisches Schweizer Messer	29
1.6. Arbeiten mit Bitwig Studio	31
 2. Die Benutzeroberfläche	 34
2.1. Die Kopfzeile	34
2.1.1. Projekt-Tabs	35
2.1.2. Fenstersteuerung	36
2.2. Die Fußzeile	38
2.2.1. Panel-Symbole	38
2.2.2. Wechseln der Ansichten	39
2.2.3. Verfügbare Aktionen	40
2.2.4. Controller-Visualisierungen	40
2.3. Der Menü- und Transportbereich	41
2.3.1. Das Menüsystem (via Dateimenü)	41
2.3.2. Transportbereich	44
2.3.3. Anzeigebereich	46
2.3.4. Objektmenüs	48
2.4. Der Fenster-Hauptteil	49
 3. Die Arrange-Ansicht und Spuren	 52
3.1. Das Arranger-Panel	52
3.1.1. Arrange-Bereich, Arranger-Zeitleiste und Zoomen	53
3.1.2. Taktraster-Einstellungen	55
3.1.3. Spur-Header	56
3.1.4. Schalter für Arrange-Ansichten	57
3.2. Einführung in Spuren	61
3.2.1. Spurtypen	61



3.2.2. Erstellen und Auswählen von Spuren	62
3.2.3. Editierfunktionen und Verschieben von Spuren	63
3.2.4. Spurnamen und Spurfarben	64
3.2.5. Deaktivieren von Spuren	65
3.3. Das Inspektor-Panel	66
4. Arranger-Clips und das Browser-Panel	68
4.1. Das Browser-Panel	68
4.1.1. Devices-Tab	72
4.1.2. Preset-Tab	73
4.1.3. Samples-Tab	74
4.1.4. Multisamples-Tab	74
4.1.5. Musik-Tab	74
4.1.6. Clips-Tab	75
4.1.7. Dateien-Tab	75
4.2. Hinzufügen und Arbeiten mit Arranger-Clips	76
4.2.1. Clips hinzufügen	76
4.2.2. Verschieben von Clips und Snap-Einstellungen	77
4.2.3. Verändern der Cliplänge	80
4.2.4. Verschieben von Clip-Inhalten im Arranger	83
4.2.5. Fades und Crossfades mit Audiomaterial	84
4.2.6. Clips loopen	86
4.2.7. Metaclips und Gruppenspurten im Arranger	87
4.2.8. Das Inspektor-Panel bei Arranger-Clips	90
4.2.8.1. Signatur	91
4.2.8.2. Time-Bereich (Position)	91
4.2.8.3. Loop-Bereich	92
4.2.8.4. Fade-Bereich	93
4.2.8.5. Mute-Bereich	93
4.2.8.6. Shuffle-Bereich	93
4.2.8.7. Funktionen im Clip-Menü	94
4.3. Wiedergabe des Arrangers	98
4.3.1. Cue-Markierungen	100
4.3.2. Taktartwechsel	102
4.4. Aufnehmen von Clips	102
4.4.1. Track-I/O-Einstellungen	103
4.4.2. Aufnehmen von Notenclips	104
4.4.2.1. Laden eines Instrumenten-Presets	104
4.4.2.2. Eine MIDI-Quelle auswählen	105
4.4.2.3. Aufnehmen von Noten	106
4.4.3. Aufnehmen von Audioclips	106
4.4.3.1. Eine Audioquelle auswählen	106
4.4.3.2. Audio aufnehmen	106
5. Der Clip-Launcher	108
5.1. Das Clip-Launcher-Panel	108
5.1.1. Das Layout des Clip-Launcher	109



5.1.2. Launcher-Clips, Szenen und Zellen	110
5.2. Arbeiten mit Launcher-Clips	112
5.2.1. Clips aus dem Browser-Panel einfügen	112
5.2.2. Kopieren von Clips zwischen Arranger und Launcher	113
5.2.3. Verschieben von Clip-Inhalten im Launcher	114
5.2.4. Sub-Szenen und Gruppenspuren im Launcher	115
5.2.5. Launcher-Clip-Parameter	115
5.2.5.1. Start/Stop	117
5.2.5.2. Launch Q(uantize)	118
5.2.5.3. Next Action	119
5.2.5.3.1. Lokale und globale Next Actions	119
5.2.5.3.2. Clip-Blocks und Next Actions	120
5.3. Wiedergabe von Launcher-Clips	121
5.3.1. Wie der Launcher und Arranger zusammenarbeiten	121
5.3.2. Wiedergabe von Launcher-Clips	122
5.3.3. Wechseln der Taktart	123
5.4. Aufnahmen von Launcher-Clips	124
5.4.1. Aufnahmen von Clips	124
5.4.2. Aufnahmen im Arranger	125
6. Die Mix-Ansicht	126
6.1. Das Mixer-Panel	126
6.1.1. Spur-Header	127
6.1.2. Clip-Launcher-Panel	128
6.1.3. Pegelanzeigen-Bereich	128
6.1.4. Device-Bereich	129
6.1.5. Send-Bereich	130
6.1.6. Track-I/O-Bereich	132
6.1.7. Channelstrip-Bereich	132
6.1.8. Crossfader-Bereich	133
6.2. Weitere Mix-Bereiche	134
6.2.1. Das sekundäre Mixer-Panel	134
6.2.2. Mixen mit dem Inspektor-Panel	136
6.2.3. Effektspuren im Inspektor	138
6.3. Master-Spur-Routing	139
6.3.1. Studio-I/O-Panel	140
6.3.2. Mehrkanal-Audio-Interfaces	143
7. Einführung in die Devices	147
7.1. Aufrufen von Devices	149
7.1.1. Presets aus dem Browser-Panel	150
7.1.2. Devices aus dem Browser-Panel	153
7.1.3. Der Pop-up-Browser	156
7.2. Das Device-Panel	163
7.2.1. Das Panel	163



7.2.2. Die vergrößerte Device-Ansicht	164
7.2.3. Effekts Spuren und Sends	166
7.3. VST-Plug-ins	167
7.4. Arbeiten mit Devices	172
8. Automation	176
8.1. Grundlagen der Automation	176
8.1.1. Automationsspuren im Arranger	177
8.1.2. Zeichnen und Editieren von Automationsdaten	179
8.1.3. Parameter Follow und Automationssteuerung	183
8.1.4. Zusätzliche Automationsspuren	185
8.1.5. Aufnehmen von Automation	188
8.2. Das Automations-Editor-Panel	191
8.2.1. Spur-Editiermodus	191
8.2.2. Clip-Editiermodus	193
8.2.3. Relative Automation	195
9. Arbeiten mit Audio-Events	201
9.1. Audioclips im Detail-Editor-Panel	201
9.1.1. Der Aufbau des Detail-Editor-Panels	202
9.1.2. Audio-Event-Expressions	204
9.1.2.1. Event-Expressions	205
9.1.2.2. Gain-Expressions	205
9.1.2.3. Pan-Expressions	206
9.1.2.4. Pitch-Expressions	207
9.1.2.5. Onsets-Expression	208
9.1.2.6. Stretch-Expressions	209
9.2. Audioclips im Inspektor	213
9.2.1. Das Inspektor-Panel bei Audio-Events	213
9.2.1.1. Timing	213
9.2.1.2. Stretch	215
9.2.1.3. Tempo	217
9.2.1.4. Fades	218
9.2.1.5. Expressions	218
9.2.1.6. Event-Menü-Funktionen	219
9.2.2. Arbeiten mit mehreren Audio-Events	227
9.2.2.1. Mixed-Einstellungen	227
9.2.2.2. Das Histogramm	228
10. Arbeiten mit Noten	235
10.1. Notenclips im Detail-Editor-Panel	235
10.1.1. Der Aufbau des Detail-Editor-Panels	238
10.1.1.1. Notenfarben	241
10.1.2. Note-Event-Expressions	244
10.1.2.1. Velocity-Expressions	244
10.1.2.2. Gain-Expressions	246
10.1.2.3. Pan-Expressions	247



10.1.2.4. Timbre-Expressions	248
10.1.2.5. Pressure-Expressions	249
10.1.3. Micropitch-Editiermodus	250
10.1.4. Layered-Editing-Modus	252
10.1.4.1. Layered-Editing im Spurmodus	254
10.1.4.2. Layered-Editing in Clipmodus	257
10.1.4.3. Layered-Editing nach Kanälen	258
10.1.4.4. Layered-Editing im Audio-Editor	258
10.2. Notenclips im Inspektor	259
10.2.1. Auswählen von Noten	259
10.2.2. Das Inspektor-Panel und Noten-Events	262
10.2.2.1. Timing und Mute	262
10.2.2.2. Note-Properties	263
10.2.2.3. Expressions	264
10.2.2.4. Event-Menü-Funktionen	266
10.2.3. Arbeiten mit mehreren Noten-Events	273
10.3. Die Edit-Ansicht	274
11. Wechseln zwischen Noten und Audiodaten	276
11.1. Audiodaten in einen neuen Sampler laden	276
11.2. Audiodaten bouncen	279
11.2.1. Die Bounce-Funktion	280
11.2.2. Bounce in place und Hybridspuren	282
11.3. Slicing	284
11.3.1. Slice to Multisample	285
11.3.2. Slice to Drum Machine	287
12. Arbeiten mit Projekten und Exportfunktionen	289
12.1. Speichern einer Projekt-Vorlage	289
12.2. Das Projekt-Panel	291
12.2.1. Info-Tab	292
12.2.2. Dateien-Tab	292
12.2.3. Plug-ins-Tab	296
12.3. Global Groove	297
12.4. Arbeiten mit mehreren Projekten	300
12.4.1. Clips zum Browser-Panel hinzufügen	300
12.4.2. Zwischen Projekten wechseln	302
12.5. Exportieren von Audio	304
12.6. Exportieren von MIDI	306
13. MIDI-Controller	307
13.1. Soft-Controller-Zuweisungen	307
13.1.1. Der Bereich Remote Controls	308
13.2. Controller-Visualisierungen, Takeover-Verhalten und Dokumentation	314
13.3. Manuelle Zuweisung von Controllern	316
13.4. Das Mappings-Browser-Panel	319



14. Fortgeschrittene Device-Konzepte	321
14.1. Nested-Device-Chains	321
14.1.1. Der Mix-Parameter	322
14.1.2. Container-Devices	323
14.1.2.1. Drum Machine	323
14.1.2.2. Instrument Layer	327
14.1.2.3. FX Layer	328
14.1.3. Andere Arten von Device-Chains	328
14.2. Das Unified-Modulation-System	330
14.2.1. Modulator-Devices	331
14.2.2. Modulationen innerhalb eines Devices	340
14.2.3. Devices im Inspektor-Panel	343
14.2.3.1. Voice-Parameter bei Instrumenten	344
14.2.3.2. Plug-in-Parameter im Inspektor	348
14.2.3.3. Das Modulationsquellen-Tab	349
14.2.3.4. Das Modulationsziel-Tab	350
14.2.3.5. Modulationsparameter im Inspektor	351
14.2.4. Voice-Stacking	351
14.3. Verwendung von VST-Plug-ins	353
15. Willkommen im Grid	358
15.1. Arbeiten mit dem Grid-Editor	359
15.1.1. Die Modul-Palette	361
15.1.2. Arbeiten mit Modulen	366
15.1.2.1. Interaktive Modulhilfe	372
15.1.2.2. Modul-Oszilloskope im Inspektor-Panel	373
15.1.3. Arbeiten mit Patchverbindungen	374
15.1.4. Module inklusive Kabeln einfügen	376
15.1.5. Anordnen von Modulen	383
15.2. Spezielle Verbindungen	384
15.2.1. Pre-Cords bei Modulen	384
15.2.2. Feedback mit dem "Long Delay" erzeugen	388
15.3. Signale im Grid	389
15.3.1. Signaltypen	389
15.3.2. Stereo und 4x schneller	390
15.3.3. Arbeiten mit Modulatoren	391
15.3.4. Voice-Management im Grid	392
15.3.4.1. Stimmen im "FX Grid"	392
16. Arbeiten mit einem Tablet-PC	394
16.1. Das Tablet-Bildschirmprofil	394
16.1.1. Tablet-Ansichten	396
16.2. Das Radial-Menü	401
17. Device-Referenz	404
17.1. Analysis	404
17.1.1. Oscilloscope	404



17.1.2. Spektrum-Analyzer	404
17.2. Audio FX	404
17.2.1. Blur	405
17.2.2. Chorus	405
17.2.3. Comb	405
17.2.4. Flanger	405
17.2.5. Freq Shifter	405
17.2.6. Phaser	405
17.2.7. Pitch Shifter	406
17.2.8. Ring-Mod	406
17.2.9. Rotary	406
17.2.10. Treemonster	406
17.2.11. Tremolo	406
17.3. Container	407
17.3.1. Chain	407
17.3.2. Drum Machine	407
17.3.3. FX Layer	407
17.3.4. FX Selector	407
17.3.5. Instrument Layer	408
17.3.6. Instrument Selector	408
17.3.7. Mid-Side Split	408
17.3.8. Multiband FX-2	408
17.3.9. Multiband FX-3	409
17.3.10. Note FX Layer	409
17.3.11. Replacer	409
17.3.12. Step MOD	409
17.3.13. XY FX	409
17.3.14. XY Instrument	409
17.4. Delay	410
17.4.1. Delay-1	410
17.4.2. Delay-2	410
17.4.3. Delay-4	410
17.5. Destruction	410
17.5.1. Amp	410
17.5.2. Bit-8	411
17.5.3. Distortion	412
17.6. Drum	412
17.6.1. E-Clap	412
17.6.2. E-Cowbell	413
17.6.3. E-Hat	414
17.6.4. E-Kick	415
17.6.5. E-Snare	416
17.6.6. E-Tom	417
17.7. Dynamics	418
17.7.1. Compressor	418
17.7.2. De-Esser	418
17.7.3. Dynamics	418



17.7.4. Gate	419
17.7.5. Peak Limiter	419
17.7.6. Transient Control	419
17.8. EQ	419
17.8.1. EQ-2	419
17.8.2. EQ-5	419
17.8.3. EQ-DJ	420
17.9. Filter	420
17.9.1. Filter	420
17.9.2. Ladder	420
17.9.3. Resonator Bank	420
17.10. Hardware	420
17.10.1. HW Clock Out	421
17.10.2. HW CV Instrument	421
17.10.3. HW CV Out	421
17.10.4. HW FX	421
17.10.5. HW Instrument	421
17.11. Keyboard	422
17.11.1. Organ	422
17.12. MIDI	424
17.12.1. Channel Filter	424
17.12.2. Channel Map	424
17.12.3. MIDI CC	424
17.12.4. MIDI Program Change	424
17.12.5. MIDI Song Select	425
17.13. Note FX	425
17.13.1. Arpeggiator	425
17.13.2. Diatonic Transposer	425
17.13.3. Multi-Note	425
17.13.4. Note Echo	425
17.13.5. Note Filter	426
17.13.6. Note Harmonizer	426
17.13.7. Note Latch	426
17.13.8. Note Length	426
17.13.9. Note Pitch Shifter	427
17.13.10. Note Velocity	427
17.13.11. Transposition Map	427
17.14. Reverb	427
17.14.1. Reverb	427
17.15. Routing	427
17.15.1. Audio Receiver	428
17.15.2. Note Receiver	428
17.16. Synth	428
17.16.1. FM-4	428
17.16.2. Phase-4	431
17.16.3. Polysynth	434
17.16.4. Sampler	437



17.17. Das Grid	445
17.17.1. FX Grid	445
17.17.2. Poly Grid	445
17.18. Utility	445
17.18.1. DC Offset	445
17.18.2. Dual Pan	446
17.18.3. Test Tone	446
17.18.4. Time Shift	446
17.18.5. Tool	446
17.19. Modulatoren	446
17.19.1. Chaos-Kategorie	446
17.19.1.1. Random	447
17.19.2. Control-Kategorie	447
17.19.2.1. Button	447
17.19.2.2. Buttons	447
17.19.2.3. Expressions	447
17.19.2.4. HW CV In	448
17.19.2.5. Keytrack	448
17.19.2.6. Macro-4	448
17.19.2.7. Macro	448
17.19.2.8. Math	448
17.19.2.9. Mix	448
17.19.2.10. Select-4	449
17.19.2.11. Vector-4	449
17.19.2.12. Vector-8	449
17.19.2.13. Voice Stack	449
17.19.2.14. XY	450
17.19.3. Envelope-Kategorie	450
17.19.3.1. 4-Stage	450
17.19.3.2. ADSR	450
17.19.3.3. AHDSR	450
17.19.3.4. Envelope Follower	450
17.19.3.5. ParSeq-8	451
17.19.3.6. Steps	451
17.19.4. LFO-Kategorie	452
17.19.4.1. Beat LFO	452
17.19.4.2. Classic LFO	452
17.19.4.3. LFO	452
17.19.5. MIDI-Kategorie	452
17.19.5.1. MIDI	452
17.19.5.2. Note Counter	453
17.19.6. Modifier-Kategorie	453
17.19.6.1. Polynom	453
17.19.6.2. Quantize	453
17.19.6.3. Sample and Hold	454
17.19.7. Sidechain-Kategorie	454
17.19.7.1. Audio Rate	454



17.19.7.2. Audio Sidechain	455
17.19.7.3. Note Sidechain	455
17.20. Grid-Modul	455
17.20.1. I/O-Kategorie	455
17.20.1.1. Audio In	455
17.20.1.2. Gate In	455
17.20.1.3. Phase In	456
17.20.1.4. Pitch In	456
17.20.1.5. Pressure In	456
17.20.1.6. Timbre In	456
17.20.1.7. Velocity In	456
17.20.1.8. Audio Out	456
17.20.1.9. Audio Sidechain	456
17.20.1.10. HW In	456
17.20.1.11. HW Out	456
17.20.1.12. CV In	457
17.20.1.13. CV Out	457
17.20.1.14. CV Pitch Out	457
17.20.1.15. Key On	457
17.20.1.16. Keys Held	457
17.20.1.17. Transport Playing	457
17.20.1.18. Modulator Out	457
17.20.2. Display-Kategorie	457
17.20.2.1. Label	458
17.20.2.2. Comment	458
17.20.2.3. Oscilloscope	458
17.20.2.4. Spectrum	458
17.20.2.5. VU Meter	458
17.20.2.6. XY	458
17.20.2.7. Value Readout	458
17.20.3. Phase-Kategorie	458
17.20.3.1. Phasor	458
17.20.3.2. Ø Bend	459
17.20.3.3. Ø Reset	459
17.20.3.4. Ø Scaler	459
17.20.3.5. Ø Reverse	459
17.20.3.6. Ø Wrap	459
17.20.3.7. Ø Counter	459
17.20.3.8. Ø Formant	459
17.20.3.9. Ø Lag	459
17.20.3.10. Ø Mirror	460
17.20.3.11. Ø Shift	460
17.20.3.12. Ø Sinemod	460
17.20.3.13. Ø Skew	460
17.20.3.14. Ø Sync	460
17.20.4. Data-Kategorie	460
17.20.4.1. Gates	460



17.20.4.2. Pitches	460
17.20.4.3. Steps	460
17.20.4.4. Triggers	461
17.20.4.5. Probabilities	461
17.20.4.6. Ø Pulse	461
17.20.4.7. Ø Saw	461
17.20.4.8. Ø Sine	461
17.20.4.9. Ø Triangle	461
17.20.4.10. Ø Window	461
17.20.5. Oszillator-Kategorie	461
17.20.5.1. Pulse	461
17.20.5.2. Sägezahn	462
17.20.5.3. Sinus	462
17.20.5.4. Triangle	462
17.20.5.5. Phase-1	462
17.20.5.6. Swarm	462
17.20.5.7. Sampler	462
17.20.6. Random-Kategorie	462
17.20.6.1. Noise	462
17.20.6.2. S/H LFO	462
17.20.6.3. Chance	463
17.20.6.4. Dice	463
17.20.7. LFO-Kategorie	463
17.20.7.1. LFO	463
17.20.7.2. Clock	463
17.20.7.3. Transport	463
17.20.8. Envelope-Kategorie	463
17.20.8.1. ADSR	463
17.20.8.2. AD	464
17.20.8.3. AR	464
17.20.8.4. Follower	464
17.20.9. Filter-Kategorie	464
17.20.9.1. Low-pass LD	464
17.20.9.2. Low-pass SK	464
17.20.9.3. SVF	464
17.20.9.4. High-pass	464
17.20.9.5. Low-pass	464
17.20.9.6. Comb	465
17.20.10. Shaper-Kategorie	465
17.20.10.1. Chebyshev	465
17.20.10.2. Distortion	465
17.20.10.3. Quantizer	465
17.20.10.4. Rectifier	465
17.20.10.5. Wavefolder	465
17.20.10.6. Curve	465
17.20.11. Delay-Kategorie	466
17.20.11.1. Delay	466



17.20.11.2. Long Delay	466
17.20.11.3. Mod Delay	466
17.20.11.4. All-pass	466
17.20.11.5. Recorder	466
17.20.12. Mix-Kategorie	466
17.20.12.1. Blend	466
17.20.12.2. Mixer	467
17.20.12.3. LR Gain	467
17.20.12.4. Select	467
17.20.12.5. Toggle	467
17.20.12.6. Merge	467
17.20.12.7. Split	467
17.20.12.8. Stereo Merge	467
17.20.12.9. Stereo Split	467
17.20.12.10. Stereo Width	468
17.20.13. Level-Kategorie	468
17.20.13.1. Level	468
17.20.13.2. Value	468
17.20.13.3. Attenuate	468
17.20.13.4. Bias	468
17.20.13.5. Gain - dB	468
17.20.13.6. Gain - Vol	468
17.20.13.7. Average	468
17.20.13.8. Bend	469
17.20.13.9. Clip	469
17.20.13.10. Lag	469
17.20.13.11. Level Scaler	469
17.20.13.12. Value Scaler	469
17.20.13.13. AM/RM	469
17.20.13.14. Hold	469
17.20.13.15. Sample / Hold	469
17.20.13.16. Bi#Uni	469
17.20.13.17. Uni#Bi	470
17.20.14. Pitch-Kategorie	470
17.20.14.1. Pitch	470
17.20.14.2. Pitch Quantize	470
17.20.14.3. by Semitone	470
17.20.14.4. Pitch Scaler	470
17.20.14.5. Zero Crossings	470
17.20.15. Math-Kategorie	470
17.20.15.1. Constant	471
17.20.15.2. Add	471
17.20.15.3. Divide	471
17.20.15.4. Multiply	471
17.20.15.5. Subtract	471
17.20.15.6. Abs	471
17.20.15.7. Ceil	471



17.20.15.8. Floor	471
17.20.15.9. Minmax	471
17.20.15.10. Quantize	472
17.20.15.11. Round	472
17.20.15.12. Product	472
17.20.15.13. Sum	472
17.20.15.14. dB \rightarrow Lin	472
17.20.15.15. Exp	472
17.20.15.16. Lin \rightarrow dB	472
17.20.15.17. Log	472
17.20.15.18. Power	473
17.20.16. Logic-Kategorie	473
17.20.16.1. Button	473
17.20.16.2. Trigger	473
17.20.16.3. Clock Divide	473
17.20.16.4. Clock Quantize	473
17.20.16.5. Gate Length	473
17.20.16.6. Gate Repeat	473
17.20.16.7. Latch	474
17.20.16.8. =	474
17.20.16.9. \geq	474
17.20.16.10. >	474
17.20.16.11. \leq	474
17.20.16.12. <	474
17.20.16.13. \neq	474
17.20.16.14. NOT	474
17.20.16.15. AND	475
17.20.16.16. OR	475
17.20.16.17. XOR	475
17.20.16.18. NAND	475
17.20.16.19. NOR	475
17.20.16.20. XNOR	475
17.21. Legacy Devices	475
17.21.1. Audio MOD	476
17.21.2. LFO MOD	476
17.21.3. Note MOD	476



0. Willkommen zu Bitwig Studio

Vielen Dank, dass Sie sich für Bitwig Studio entschieden haben! Wir freuen uns, Ihnen beim Komponieren, Produzieren und Performen Ihrer Musik helfen zu können.

Wir begrüßen außerdem die Benutzer von **Bitwig Studio 8-Track**. Bitwig Studio 8-Track ist die Einstiegsversion von Bitwig Studio, die im Lieferumfang einiger ausgewählter Hardware-Produkte enthalten ist. Da nahezu alle Funktionen von Bitwig Studio auch in Bitwig Studio 8-Track zur Verfügung stehen, ist dieses Handbuch für beide Versionen geeignet.

Dieses Handbuch wird Sie durch alle Funktionen von Bitwig Studio führen und Sie mit der Bedienung des Programms vertraut machen. Die einzelnen Kapitel sind sukzessive aufgebaut. Wir werden immer zuerst die grundlegenden Konzepte erläutern, bevor wir uns den Details und Beispielen zuwenden. In diesem Handbuch sollen zwar keine tontechnischen oder musikalischen Grundlagen vermittelt werden, dennoch richtet es sich vom Einsteiger bis zum Profi an alle Arten von Nutzern.

Um einen ersten Überblick über Bitwig Studio zu erhalten, lesen Sie bitte die **Bitwig Studio Einführung**. In diesem separaten Dokument erfahren Sie alles über die Registrierung, den Download, die Authorisation und die Einrichtung Ihrer Audio-Hardware. Des Weiteren gewinnen Sie einen ersten Eindruck von den Grundlagen und der Benutzeroberfläche von Bitwig Studio.

Zusätzlich zur **Bitwig Studio Einführung** und diesem Handbuch gibt es noch weitere Informationsquellen zu Bitwig Studio. Das Programm selbst bietet über Kurzinfos umfangreiche Hilfe an, außerdem können Sie natürlich immer unsere Website [<http://bitwig.com>] für die aktuellsten Informationen besuchen. Für Anregungen, Tipps oder Kritik können Sie unser Support-Portal [<http://bitwig.com/support>] benutzen.

In diesem Kapitel werden wir zunächst auf Stellen im Handbuch verweisen, die sich gegenüber älteren Versionen geändert haben. Außerdem geben wir Tipps für Benutzer von früheren Versionen von Bitwig Studio. Danach werden wir uns dem **Dashboard** widmen, der Kommandozentrale von Bitwig Studio. Abschliessend werden wir noch auf einige der Konventionen eingehen, die in diesem Handbuch verwendet werden. Sound werden wir in diesem Kapitel noch nicht erzeugen, dies ist dem Rest des Handbuchs vorbehalten.



0.1. Neue Funktionen in Bitwig Studio 3

Falls Sie bereits Benutzer von Bitwig Studio sind: Herzlich willkommen zurück! An diesen Stellen finden Sie neue und geänderte Passagen des Handbuchs:

- › Das *Grid* ist Bitwig Studios neue modulare Umgebung für das Sounddesign. Mit Hilfe einer umfassenden Bibliothek von 154 Modulen, umfangreichen Editiermöglichkeiten und einer interaktiven Hilfe können Sie intuitiv neue Patches in Bitwig Studio erstellen (siehe [chapter 15](#)).
- › *Poly Grid* ist ein neues Grid-Device, mit dem Sie eigene Instrumente erstellen können, beispielsweise monophone oder polyphone Synthesizer, Sampler, Sequenzer oder Drones. Ihrer Kreativität sind hier keine Grenzen gesetzt (siehe [section 17.17.2](#)).
- › *FX Grid* ist ein neues Grid-Device, mit dem Sie eigene Audioeffekte erstellen können. Es bietet eine Option für **Voice-Stacking** und die Möglichkeit, polyphone Effekte mit Voice-Management zu erstellen (siehe [section 17.17.1](#)).
- › Es gibt ein überarbeitetes *Instrumenten-Inspektor-Panel* für alle polyphonen Bitwig-Devices. Der Zugriff auf die drei Voice-Modes (polyphon und zweimal monophon) wurde vereinheitlicht, es gibt eine neue Option für **Voice-Stacking** und vieles mehr (siehe [section 14.2.3.1](#)).
- › Durch *automatische Projekt-Backups* wird mit jedem Abspeichern eine Kopie der aktuellen Projektdatei innerhalb des Projektordners erstellt. Im Falle von defekten Daten lässt sich so Ihr Projekt noch retten.
- › Das *Echtzeitlineal* zeigt eine Zeitleiste im Format Minuten, Sekunden usw. in allen zeitbasierten Anzeigen an. Diese Darstellung kann in bestimmten Fällen notwendig sein (siehe [section 3.1.1](#)).
- › *VU-Meter bei der Routing-Auswahl* helfen Ihnen beim Festlegen des Signalflusses, da Sie das Signal sehen und sich keine Namen von Anschlüssen merken müssen.
- › Durch eine *überarbeitete Audio-Engine* konnte das Timing für ASIO & WASAPI (PC), CoreAudio (Mac), ALSA & PulseAudio (Linux) und Jack (alle Plattformen) verbessert werden.
- › Es wird nun die Synchronisation durch *Ableton LINK Version 3* unterstützt.
- › Mit den *globalen Kontrast-Einstellungen* lässt sich das Erscheinungsbild an alle Bildschirme anpassen, unabhängig von Auflösung und Alter. Diese Einstellungen befinden sich im **Dashboard** unter *User Interface* (siehe [section 0.3.2.5](#)).



- › Es wurde eine *generelle Überarbeitung des Erscheinungsbildes* vorgenommen, beispielsweise gibt es neu designte Dynamic-Devices, eine verbesserte Pop-up-Darstellung beim Editieren von Parametern und eine bessere Lesbarkeit im Allgemeinen.

0.2. Änderungen gegenüber Version 1

Für diejenigen, die bereits mit Bitwig Studio Version 1 gearbeitet haben: Willkommen zurück!

Neu hinzugekommene Features dieser Version werden an den entsprechenden Stellen in diesem Handbuch beschrieben. Zunächst wollen wir jedoch auf einige Features der Vorgängerversionen von Bitwig Studio eingehen, die entweder an eine andere Stelle gewandert oder gestrichen worden sind.

- › In früheren Versionen von Bitwig Studio befanden sich *Funktionsschalter* im **Inspektor-Panel**, um ausgewählte Objekte zu bearbeiten (normalerweise Clips oder Events).

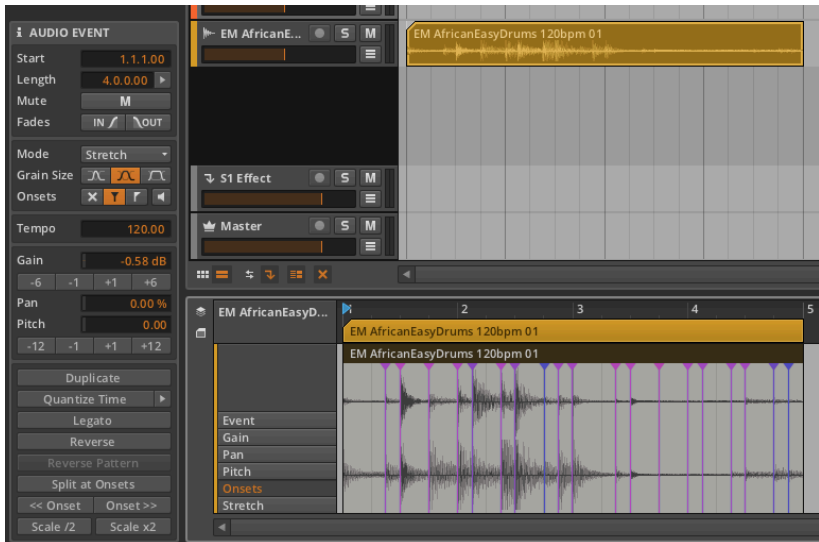

In Version 2 von Bitwig Studio gibt es im **Inspektor-Panel** an Stelle der Schalter nun Platz für zusätzliche Parameter und erweiterte Anzeigen.

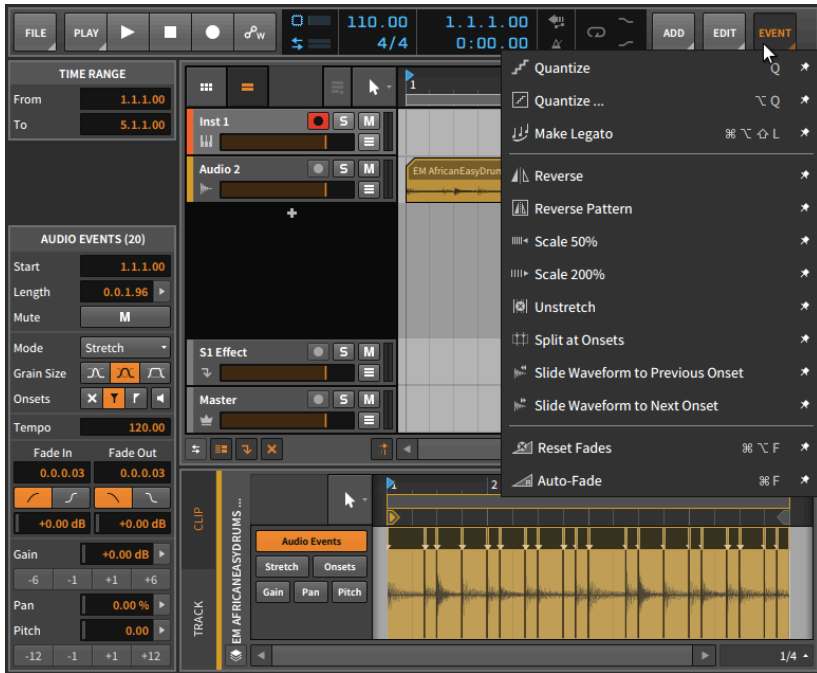

Die Bearbeitungsfunktionen sind nun verfügbar über die selektionsabhängigen Menüs (wie z. B. *Event* im obigen Bild) und über das Kontextmenü, das nach einem Rechtsklick auf ein Objekt erscheint.

- › Mit Version 2 von Bitwig Studio wurde eine neue Art von speziellen Modulen eingeführt, die sogenannten *Modulatoren*. Diese können in jedes beliebige Device geladen werden, einschließlich VST-Plug-ins.

Note

Weitere Informationen über Modulatoren finden Sie in [section 14.2.1](#).

Die Beschreibung der einzelnen Modulatoren finden Sie in [section 17.19](#).

Durch die Einführung der neuen Modulator-Module wird die alte Kategorie der *Modulator-Devices* überflüssig. Diese Devices sind zwar immer noch in Bitwig Studio verfügbar, jedoch nur, um alte Session zu öffnen, die mit Version 1.x erstellt worden sind. Sie können diese Legacy-Devices sogar im **Pop-up-Browser** anzeigen lassen, falls Sie weiterhin damit arbeiten wollen.

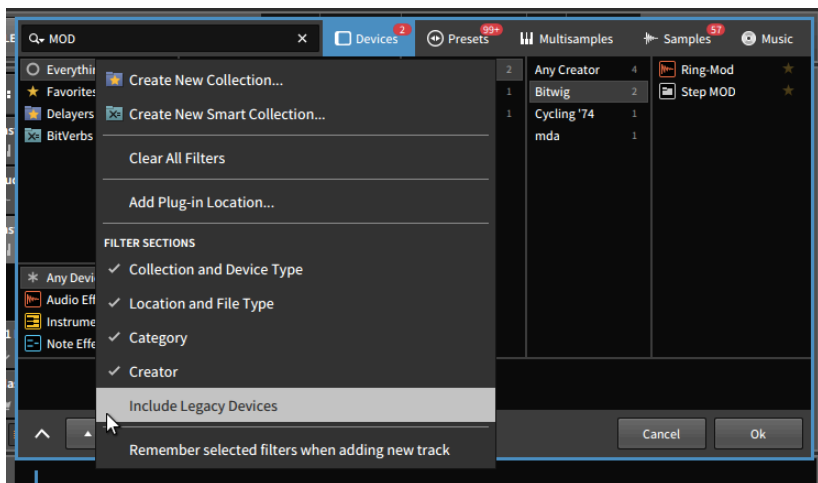

Um *Legacy-Devices* zu aktivieren, klicken mit der rechten Maustaste auf einen beliebigen Bereich im **Pop-up-Browser** und aktivieren Sie die Option *Enable Legacy Devices* im Bereich *Filter Sections* des Kontextmenüs.

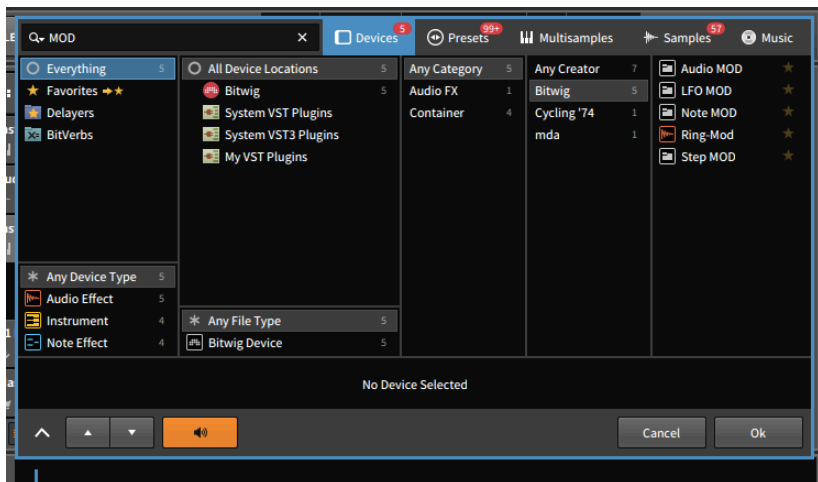

- › Mit der Einführung von Modulator-Modulen wurden die meisten eingebauten Modulationsquellen aus den Bitwig-Devices entfernt.



Hier sehen wir den **Polysynth** in der Version 1.x mit zehn verfügbaren Modulationsquellen.



In der obigen Abbildung sehen wir die Version 2 des **Polysynth**, der nur noch zwei fest zugewiesene Modulationsquellen enthält. Die Modulationszellen auf der linken Seite können jedoch sämtliche alte oder neue Modulationsquellen beinhalten. Sämtliche mit Bitwig Studio Version 1.x gespeicherte Presets sind vollständig mit Version 2 kompatibel. Neue Modulatoren werden automatisch geladen, um den ursprünglichen Sound wiederherzustellen.



- › Auf der linken Seite eines Devices gab es früher den Bereich der *Device-Macros*. Dort befinden sich nun die *Remote Controls*. Mit diesen Reglern, Schaltern oder Auswahlménüs lassen sich die Parameter des Devices steuern.



Note

Weitere Informationen über Remote Controls finden Sie in [section 13.1.1](#).

Zwar gibt es auf der obersten Ebene eines Devices keine Macros, sie können jedoch leicht zu jedem Preset hinzugefügt werden.

Um ein Macro in einem Device-Preset zu erstellen, laden Sie zunächst das **Macro** oder das **Macro-4**-Modulations-Modul in eine Modulationszelle. Weisen Sie dann dessen Regler den Remote Controls des Devices zu.



Die Funktionalität sowohl der Device-Macros als auch der eingebauten *Modulation-Routing-Schalter* bleibt erhalten.

0.3. Das Dashboard

Note

Sofern Sie Bitwig Studio zum ersten Mal starten, empfehlen wir Ihnen die Lektüre der separaten **Bitwig Studio Einführung**.



Nachdem Sie Bitwig Studio installiert und zum ersten Mal gestartet haben, gelangen Sie zuerst in das **Dashboard**. In diesen Bereich werden Sie im Verlauf Ihrer Arbeit immer wieder zurückkehren. Hier laden Sie Ihre Sessions, konfigurieren Ihre Einstellungen, verwalten Ihre Bibliothek und schlagen in der Hilfe nach. Für jede dieser vier Aufgaben gibt es im oberen Fensterbereich ein eigenes Tab, mit dessen Hilfe Sie in die verschiedenen Bereiche gelangen. Im Folgenden werden wir nun jeden Bereich vorstellen.

Note

Falls Bitwig Studio in einer anderen Ansicht geöffnet werden sollte und sie das **Dashboard** nicht sehen, können Sie es aufrufen, indem Sie auf das Bitwig Logo klicken, das sich in der Mitte der Kopfzeile am oberen Bildschirmrand befindet.

0.3.1. Benutzer-Tab

Das erste Tab des **Dashboards** ist das *Benutzer-Tab*, weil dort der Name angezeigt wird, mit dem Sie bei Bitwig registriert sind. (Falls Ihr Benutzername zu lang ist, wird an dieser Stelle einfach *User* angezeigt.)

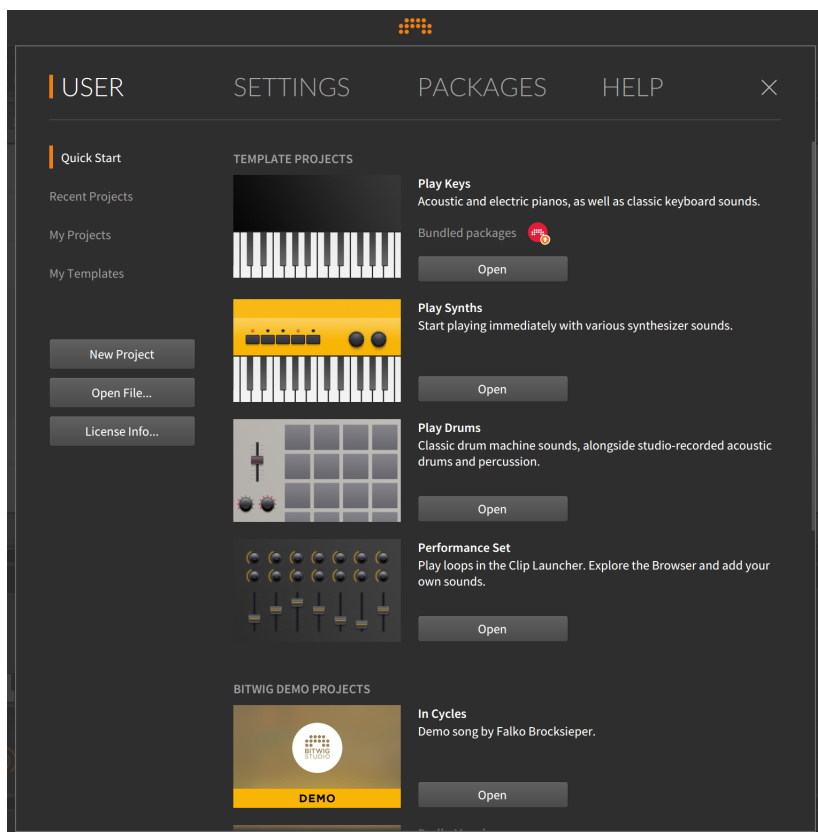

Auf der Seite *Quick Start* finden Sie sowohl *Template Projects* (Vorlagen, die Sie als Ausgangspunkt verwenden können) als auch Demoprojekte, die von Bitwig (*Bitwig Demo Projects*) oder von unseren Partnern (*Partner Demo Projects*) erstellt worden sind. Für jedes Demoprojekt finden Sie eine kurze Beschreibung, eine Liste der benötigten *Bundled packages* und den Schalter *Open*. Sobald Sie auf *Open* klicken, wird das Projekt zusammen mit allen verwendeten Paketen heruntergeladen (was eine Internetverbindung voraussetzt) und anschliessend geöffnet.

Die folgenden drei Seiten zeigen lokale Inhalte an und sind ähnlich aufgebaut. Die Seite *Recent Projects* zeigt die Bitwig-Studio-Projekte an, die Sie in der letzten Zeit geöffnet haben. Die Seite *My Projects* listet alle Projekte auf, die sich im Ordner *My Projects* befinden (den Pfad zu diesem Ordner können Sie im Tab *Settings* auf der Seite *Locations* einstellen), und *Templates* zeigt alle Vorlagen an, die Sie gesichert haben.



Jede dieser drei Seiten ist ähnlich aufgebaut. Ganz oben befindet sich ein Suchfeld, mit dessen Hilfe sich die Liste der angezeigten Projekte eingrenzen lässt. Sobald ein Projekt ausgewählt wird (durch einen einfachen Klick auf den Namen), werden Informationen zu der Session am unteren Fensterrand angezeigt, u. a. das Datum der letzten Änderung und der Pfad zum Projektordner.

Um ein angezeigtes Projekt zu öffnen, klicken Sie entweder auf den Schalter *Open* oder doppelklicken Sie auf den Projektnamen.

Außerdem befinden sich auf jeder Seite des Benutzer-Tabs auf der linken Seite drei Schalter:

- › *New Project* erstellt ein leeres Projekt.
- › *Open File...* öffnet ein Dateiauswahlfenster, falls Sie ein vorhandenes Projekt öffnen möchten.
- › *License Info...* öffnet ein Fenster, das Ihre Lizenzdaten anzeigt und eine Option zum Registrieren einer neuen Seriennummer bietet.

Sie können das **Dashboard** nur verlassen, wenn Sie eine Session geöffnet haben. Wenn Sie das **Dashboard** trotzdem schliessen wollen, gelangen Sie zurück zum Benutzer-Tab. In diesem Fall blinkt der Schalter *New Project* und zeigt Ihnen so den schnellsten Weg, das **Dashboard** zu verlassen und mit der Arbeit zu beginnen.

0.3.2. Settings-Tab

Unter dem Tab *Settings* finden Sie die Voreinstellungen von Bitwig Studio. Wir schauen uns zunächst einige der Seiten im Detail an.

0.3.2.1. Audio-Einstellungen

Unter *Audio* bestimmen Sie die wichtigsten Parameter Ihres Audiosystems. Hier können Sie Ihr Audio-Interface und die verwendeten Ein- und Ausgänge auswählen sowie die *Sample Rate* und *Buffer Size* festlegen.

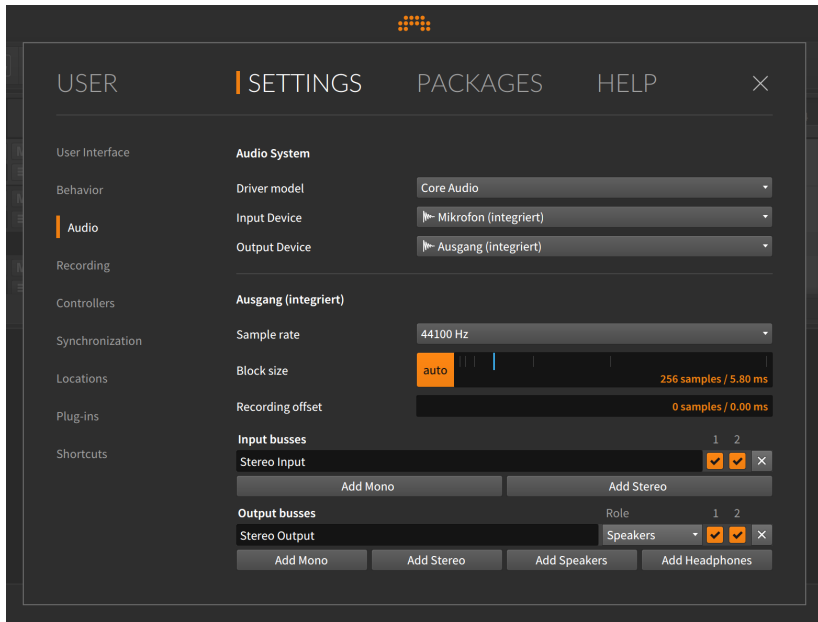

Um Ihre Audio-Hardware in Betrieb zu nehmen, wählen Sie zunächst das geeignete *Audio System* für Ihr Interface aus. Die Optionen hängen von der verwendeten Plattform ab. Falls Sie nicht sicher sind, was Sie auswählen sollen, wählen Sie den ersten Eintrag in der Liste.

In den Menüs *Input Device* and *Output Device* wählen Sie das Audio-Interface aus, welches Sie verwenden wollen. Falls Sie nicht vorhaben, die Audio-Eingänge ihrer Soundkarte zu verwenden, kann der Eintrag *Input Device* leer bleiben. Im Menü *Output Device* müssen Sie allerdings eine Auswahl treffen, um Sound aus Bitwig Studio zu hören.

Sobald Sie ein *Output Device* ausgewählt haben, erscheinen im Bereich *Audio Outputs* mehrere Einträge. Bitwig Studio hat nun ein Stereo-Ausgangspaar erstellt, das die ersten beiden Ausgänge Ihres Audio-Interfaces verwendet. Im obigen Beispiel wurde der Stereoausgang *Speakers* benannt und erscheint in der Liste der *Output Busses*.

! Note

Namen, die Sie in den Bereichen *Output Busses* und *Input Busses* vergeben, werden programmweit innerhalb von Bitwig Studio verwendet, um das Audio-Routing zu verdeutlichen. Diese Namen können Sie hier jederzeit ändern.



Weitere Informationen finden Sie in [section 6.3.2](#).

Das ausgewählte *Output Device* bietet in unserem Fall nur zwei verfügbare Ausgänge, und beide werden als Stereoausgang (*Stereo Output*) verwendet, was Sie an den beiden Feldern 1 und 2 sehen. Da beide Felder angewählt sind, stehen sie unter dem Namen *Stereo Output* als Ausgangspfad in Bitwig Studio zur Verfügung.

Zuletzt können Sie jedem Ausgangspfad eine Rolle (*Role*) zuweisen. Dem *Stereo Output* wurde die Rolle *Speakers* zugewiesen, welche ihn für das Monitoring verfügbar macht. Andere Einträge im Menu *Role* sind *Headphones* (ebenfalls eine Monitoring-Option) und *Output*, welcher alle anderen Bereiche außer Lautsprecher oder Kopfhörer abdeckt.

Wenn Sie ein *Input Device* auswählen, wird auf die gleiche Weise ein *Stereo Input* unter Verwendung der ersten beiden Eingänge Ihres Audio-Interfaces erstellt.

Das x auf der rechten Seite eines Busses löscht den Audiopfad. Wenn Sie irrtümlich einen Pfad erstellt haben, können Sie ihn hiermit löschen.

0.3.2.2. Controller-Einstellungen

Auf der Seite *Controllers* können Sie einen oder mehrere MIDI-Controller auswählen, die Sie mit Bitwig Studio verwenden wollen.

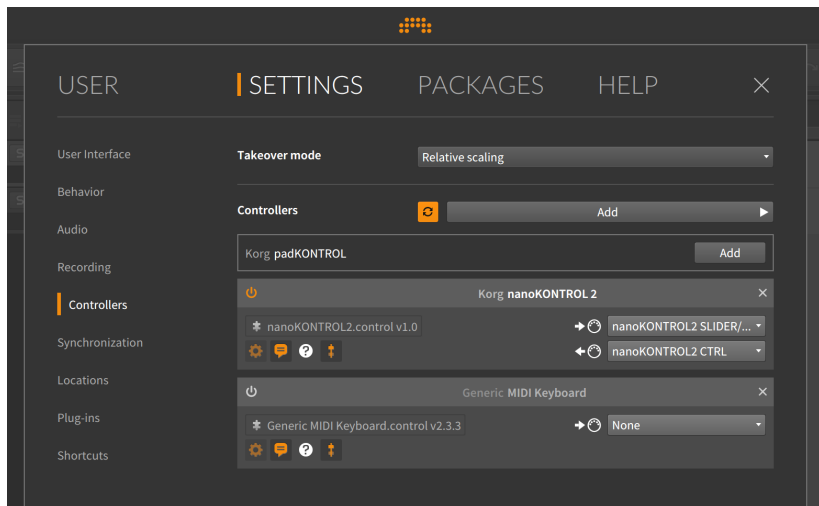



Die globale Einstellung *Takeover mode* legt fest, wie die einzelnen Regler und ihre zugewiesenen Software-Parameter interagieren, bevor ihre Werte übereinstimmen. Folgende Optionen sind verfügbar:

- › *Immediate* sendet die Controller-Daten direkt zu dem Software-Parameter, der so unmittelbar verändert wird.
- › *Catch* verändert den Software-Parameter erst, wenn die Controller-Daten des Hardware-Reglers mit dem aktuellen Parameterwert übereinstimmen.
- › *Relative scaling* bewegt den Software-Parameter schrittweise in dieselbe Richtung, in welche der Hardware-Regler gedreht wird (wird beispielsweise ein Regler aufgedreht, erhöht sich der Parameterwert, wird er zurückgedreht, verringert sich der Wert). Somit wird eine Parameteränderung relativ zur Bewegungsrichtung des Controllers erzeugt.

Im Bereich *Controllers* befindet sich in der oberen Zeile ein Auswahlménü, mit dem Sie neue Controller zu Ihrem Setup hinzufügen können. Wenn der Schalter mit den kreisförmigen Pfeilen aktiv ist, werden Controller automatisch erkannt, vorausgesetzt, eine entsprechende Controller-Erweiterung ist vorhanden.

Mit einem Klick auf *Add* können Sie Controller manuell hinzufügen. Es erscheint ein Menü mit verschiedenen Controllern, die nach Herstellern sortiert sind. Falls Sie hier Ihr Modell nicht finden können, klicken Sie auf den ersten Eintrag *Generic* und wählen ein Modell, welches Ihrem Controller am ehesten entspricht. Es steht Folgendes zur Auswahl:

- › *Keyboard + 8 Device Knobs (CC 20-27)* ist ein nützliches Device mit acht Reglern, die Continuous-Controller-Daten (CC) der Nummern 20 bis 27 senden. Diese CCs werden dann Soft-Controllern zugewiesen.
- › Das *MIDI Keyboard* ist ein Keyboard-Controller, den Sie für die Noteneingabe verwenden können. In der Eingangs-Auswahl einer Spur können Sie neben der Quelle der MIDI-Notenbefehle außerdem festlegen, ob alle MIDI-Kanäle (Voreinstellung) oder nur ein bestimmter Kanal verarbeitet werden.

In der obigen Abbildung sehen Sie rechts neben *Korg padKontrol* einen grauen *Add*-Schalter. Solche Einträge erscheinen, wenn ein Controller erkannt wurde, der zu einem früheren Zeitpunkt schon einmal eingerichtet und manuell gelöscht worden ist. In diesen Fällen werden Controller nicht automatisch eingerichtet, sondern können mit Hilfe des *Add*-Schalters wiederhergestellt werden.

Darunter befinden sich Einträge für bereits konfigurierte Controller. In der Titelzeile steht normalerweise der Herstellername gefolgt vom



Namen der Erweiterung (oftmals der Name des Controllers). Mit dem Einschaltknopf auf der linken Seite der Titelzeile können Sie den Controller ein- oder ausschalten, ohne jedoch den Controllereintrag zu löschen. Mit einem Klick auf das x auf der rechten Seite entfernen Sie den Controller aus der Liste.

Direkt unterhalb der Titelzeile befindet sich ein Symbol eines Puzzleteils, gefolgt vom Namen der Controllererweiterung. Für den Fall, dass Sie mehrere Erweiterungen auf Ihrem Computer haben, die mit diesem Controller funktionieren, erscheint an dieser Stelle ein Menü, mit dem Sie zwischen den Erweiterungen wechseln können.

Auf der rechten Seite befinden sich Menüs für die MIDI Ein- und Ausgänge, die von der Controllererweiterung benutzt werden. Falls ein Controller offline war oder abgesteckt wurde, müssen Sie die Ein- und Ausgänge eventuell neu konfigurieren, bevor Sie den Controller wieder aktivieren können.

Unten links befindet sich eine Reihe von Schaltern, mit denen sich das Verhalten des Controllers anpassen lässt (siehe [section 13.2](#)).

0.3.2.3. Synchronisationseinstellungen

Auf der Seite *Synchronization* können Sie festlegen, ob Bitwig Studio zu externen Quellen synchronisiert werden soll, und ob Synchronisationssignale an andere Ziele gesendet werden sollen.

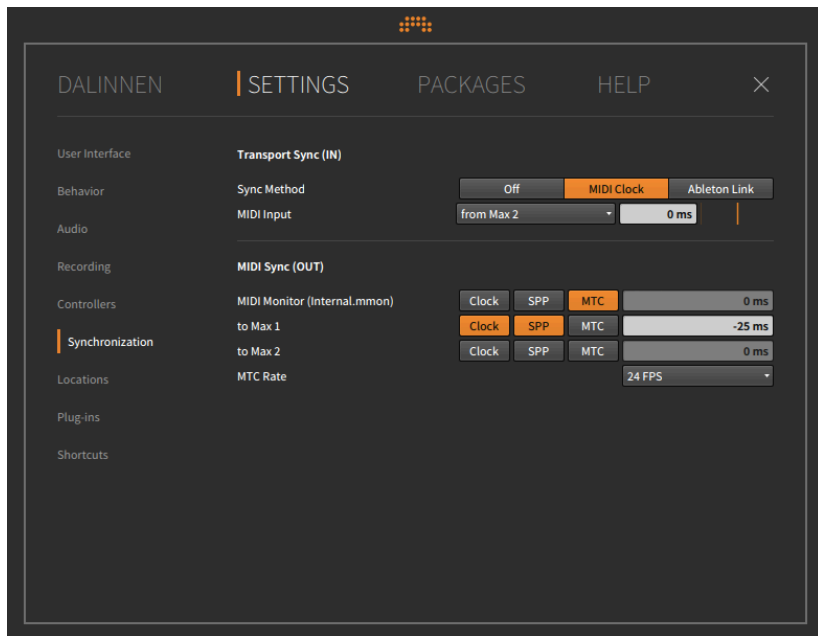

Im Bereich *Transport Sync (IN)* legen Sie mit *Sync Method* die gewünschte Synchronisationsmethode fest. Die folgenden drei Optionen stehen zur Auswahl:

- › Im Modus *Internal* sind das Tempo und die Transportfunktionen von Bitwig Studio unabhängig von der Außenwelt.
- › Im Modus *MIDI Clock* wird Bitwig Studio zu einer externen MIDI-Clock synchronisiert. Wählen Sie unter *MIDI Input* den entsprechenden Eingang Ihres Midi-Interfaces aus. Außerdem haben Sie die Möglichkeit, die Synchronisation Ihrer Geräte mit Hilfe eines Offset-Wertes (in Millisekunden) exakt aufeinander abzustimmen. Ein positiver Wert zieht die Wiedergabe von Bitwig Studio vor, ein negativer Wert verzögert hingegen die Wiedergabe.

Rechts daneben befindet sich ein orangefarbener Balken, mit dem Sie die Reaktionszeit von Bitwig Studio auf Tempoänderungen einstellen können. Wenn Sie den Regler nach links schieben, wird schneller auf Tempoänderungen reagiert, schieben Sie ihn nach rechts, verlangsamt sich die Reaktionszeit. Dies kann beispielsweise dann hilfreich sein, wenn das Tempo größtenteils statisch ist oder die Hardware, die das Clock-Signal sendet, einen hohen Jitterwert aufweist.



- › *Ableton Link* verbindet Bitwig Studio mit allen anderen Programmen und Geräten, die sich im selben lokalen Netzwerk befinden und Ableton's *Link*-Technologie benutzen. Kompatible Software, die sich auf Ihrem Computer befindet, wird automatisch erkannt und kann auf dieselbe Art und Weise synchronisiert werden.

Note

Eine Liste von Programmen und Geräten, die Link unterstützen, können Sie auf [dieser Webseite](https://www.ableton.com/en/link/apps/) [https://www.ableton.com/en/link/apps/] abrufen. Für weitere Informationen zu diesen Produkten besuchen Sie die Webseiten der jeweiligen Hersteller.

Link fungiert als eine Art globaler Tempoverwalter. Es überwacht alle Tempoänderungen und Taktpositionen und sendet diese Informationen an alle teilnehmenden Geräte einer Link-Session. Die Regeln sind relativ einfach:

1. Wenn sich ein neuer Teilnehmer mit einer Link-Session verbindet, wird sein lokales Tempo automatisch auf das aktuelle Tempo der Link-Session umgestellt.
2. Sobald ein Teilnehmer einer Link-Session den Transport startet, beginnt die Wiedergabe nicht unmittelbar, sondern wartet darauf, dass der Startpunkt mit der Taktposition der Link-Session übereinstimmt. Wenn Sie also bei Takt Eins auf Play drücken, startet die Wiedergabe erst dann, wenn die Link-Session den nächsten Takt erreicht hat. Somit wird eine relative Synchronisation zwischen den Geräten gewährleistet.
3. Es ist für jeden Teilnehmer einer Link-Session möglich, das Tempo zu ändern. Das Tempo der gesamten Link-Session wird daraufhin angepasst und somit auch das lokale Tempo jedes Teilnehmers.

Note

Fragen und Antworten zur Fehlersuche zu Ableton Link finden Sie auf [dieser Webseite](https://help.ableton.com/hc/en-us/articles/209073069-Link-Troubleshooting) [https://help.ableton.com/hc/en-us/articles/209073069-Link-Troubleshooting].

Sobald *MIDI Clock* oder *Ableton Link* aktiviert sind, erscheint jeweils ein zusätzlicher Schalter zwischen Transport- und Anzeigebereich (siehe [section 2.3](#)). Mit diesen Schaltern können Sie die Synchronisation spontan ein- oder ausschalten. Der Link-Schalter zeigt Ihnen außerdem die Anzahl der Teilnehmer der Link-Session an.



Im Bereich *MIDI Sync (OUT)* können Sie festlegen, ob Sie *MIDI-Clock*, *MIDI Song Position Pointer (SPP)* und/oder *MIDI-Timecode (MTC)* zu Ihren MIDI-Ausgängen senden wollen. Wie bereits beim Offset-Parameter des MIDI-Eingangs können Sie unter *MIDI Clock Sample Offset* die Synchronisation für jedes Ihrer MIDI-Geräte exakt anpassen. Des Weiteren können Sie hier die *MTC Rate* einstellen.

0.3.2.4. Tastaturkommandos

Auf der Seite *Shortcuts* können Sie die Tastaturkommandos von Bitwig Studio bearbeiten und MIDI-Controllern zuweisen.

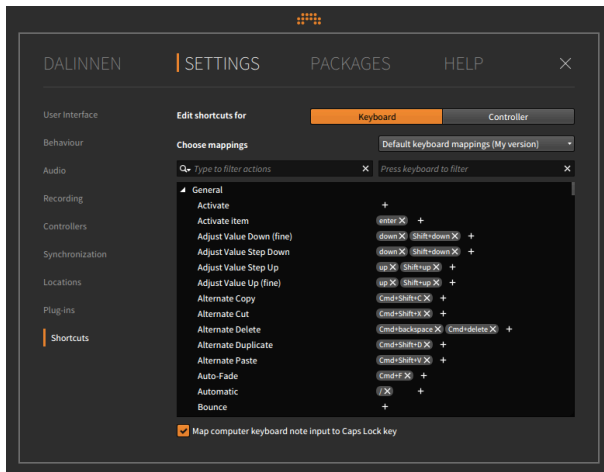

Sie wechseln zwischen den beiden Optionen mit den Schaltern *Keyboard* und *Controller*.

Um ein Tastaturkommando neu zuzuweisen, wählen Sie das gewünschte Kommando aus und klicken anschliessend auf den Schalter *+* rechts daneben. Sie werden daraufhin aufgefordert, die entsprechende Taste auf der Tastatur bzw. einen Controller zu drücken.

Wie Sie in der obigen Abbildung sehen können, lassen sich für ein Kommando mehrere Zuweisungen gleichzeitig erstellen.

Um ein Tastaturkommando zu löschen, klicken Sie auf den Schalter *x* rechts neben dem Kommando.

Sobald Sie die Einstellungen geändert haben, wird das Auswahlfeld *Choose mappings* zu einem Texteingabefeld, in dem Sie einen Namen



für das neu erstellte Zuweisungsset vergeben können. Rechts daneben erscheint der Schalter *Save*.

Note

Wenn wir in diesem Handbuch von Tastaturkommandos sprechen, beziehen wir uns immer auf die Standard-Zuweisungen von Bitwig Studio. Sobald Sie Ihre eigenen Zuweisungen benutzen, entsprechen die Tastaturkommandos möglicherweise nicht mehr denen dieses Handbuchs.

0.3.2.5. Weitere Einstellungen

Alle weiteren Seiten des Settings-Tabs sind im Folgenden aufgeführt.

- › Auf der Seite *User Interface* befinden sich Einstellungen, die das Erscheinungsbild von Bitwig Studio beeinflussen, unter anderem *Display Profile*, *Scaling* und *Contrast*.
- › Unter *Behavior* befinden sich allgemeine Einstellungen wie z. B. *Open on start*, womit Sie festlegen können, was beim Start von Bitwig Studio geöffnet werden soll. Mit *Template* können Sie eine Vorlage auswählen, die beim Erstellen einer neuen Session verwendet werden soll. Darunter befinden sich weitere Optionen für Editierfunktionen und den Cache.
- › Unter *Recording* befinden sich allgemeine Aufnahmeeinstellungen sowie weitere Optionen: mit *Auto-Arm* bestimmen Sie, welche Spurtypen automatisch auf Aufnahmebereitschaft schalten. Unter *Pre-Roll* legen Sie den Vorlauf vor einer Aufnahme fest, und ob das Metronom währenddessen eingeschaltet ist. Mit *Record Quantization* können Sie den Grad der Quantisierung während einer Aufnahme bestimmen.
- › Unter *Locations* legen Sie verschiedene Pfade für Bitwig Studio fest. Mit *My Projects* bestimmen Sie den Ort, wo Ihre Projekte gespeichert werden sollen, mit *My Library* den Ort Ihrer Sounds und mit *My Controller Scripts* den Ort Ihrer Controller-Skripte. Darunter befinden sich noch verschiedene weitere Pfadangaben.

Unter *Plug-in Locations* bestimmen Sie die Ordner, in denen sich Plug-ins befinden. Außerdem legen Sie hier fest, welche Formate im Browser angezeigt werden sollen, falls ein Plug-In in mehreren Formaten installiert ist.

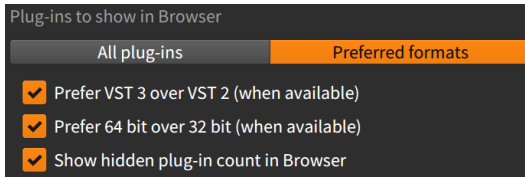

Falls *All plug-ins* aktiviert ist, sind keine weiteren Optionen verfügbar. Falls *Preferred formats* aktiviert ist, stehen Ihnen die folgenden drei Optionen zur Verfügung:

Prefer VST 3 over VST 2 (when available) - Falls sowohl eine VST-3 als auch eine VST-2-Version eines Plug-ins installiert ist, wird mit dieser Option die VST-2-Version ausgeblendet.

Prefer 64 bit over 32 bit (when available) - Falls sowohl eine 64-bit als auch eine 32-bit-Version eines Plug-ins installiert ist, wird mit dieser Option die 32-bit-Version ausgeblendet.

Show hidden plug-in count in Browser - Wenn die oberen beiden Einstellungen und die aktuellen Suchkriterien Ihres Browsers zur Folge haben, dass Plug-ins ausgeblendet werden, können Sie sich mit dieser Option die Anzahl der ausgeblendeten Plug-ins anzeigen lassen. Außerdem fungiert die Anzeige als Schalter, mit der sich temporär die ausgeblendeten Plug-ins anzeigen lassen.

Note

Alle Optionen gelten sowohl im **Browser-Panel** (siehe [section 4.1.1](#)) als auch im **Pop-up-Browser** (siehe [section 7.1.3](#)).

- › Unter *Plug-ins* finden Sie verschiedene Optionen, mit denen Sie das Verhalten von Drittanbieter-Plug-ins anpassen können. Weitere Informationen finden Sie in [section 14.3](#).

0.3.3. Packages-Tab

Unter dem Tab *Packages* können Sie Ihre Sound-Bibliothek verwalten und neue Sounds von Bitwig herunterladen.

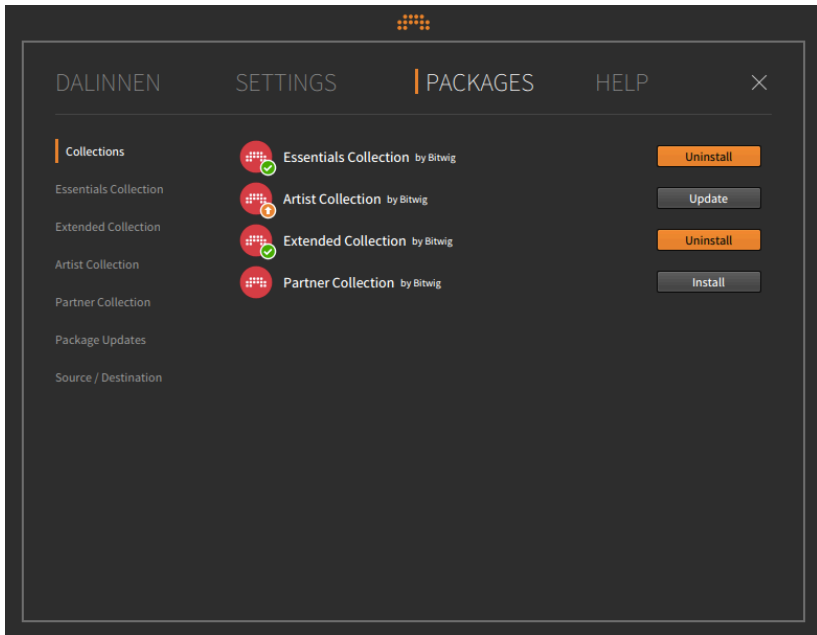

Auf der Seite *Collections* befindet sich eine Übersicht der vier verfügbaren Kollektionen. Sie können einzelne Kollektionen installieren (*Install*), deinstallieren (*Uninstall*) oder auf den neuesten Stand bringen (*Update*).

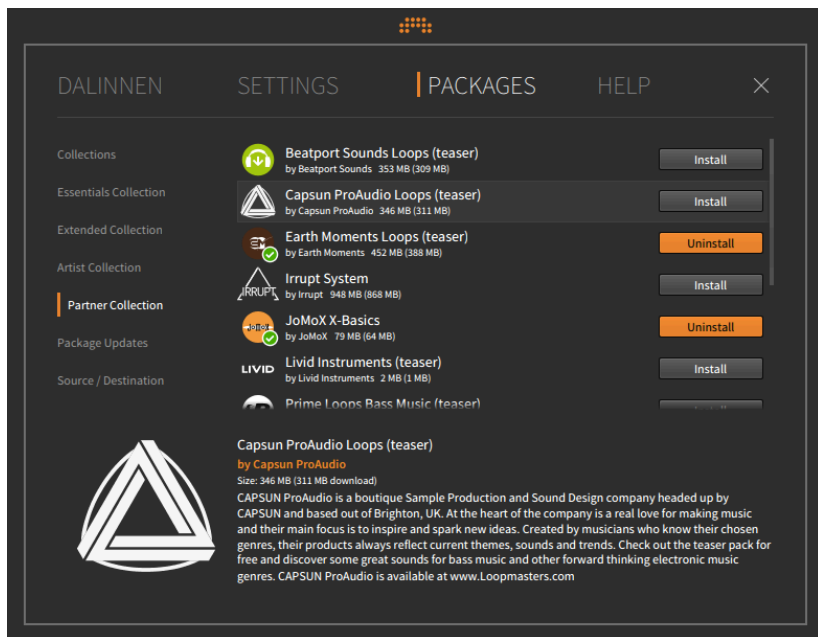

Auf den folgenden vier Seiten finden Sie detaillierte Informationen zu den einzelnen Kollektionen:

- › *Essentials Collection* ist eine Grundausrüstung an Sounds für Bitwig Studio. Es wird empfohlen, diese Kollektionen zu installieren.
- › *Extended Collection* ist eine zusätzliche Auswahl an Sounds von Bitwig, die für Ihre Produktionen hilfreich sein kann.
- › *Artist Collection* sind Sounds von Künstlern, die mit Bitwig in Verbindung stehen.
- › *Partner Collection* sind Sounds von Bitwig-Partnern.

Auf der Seite *Package Updates* finden Sie eine Liste der Sounds, für die ein Update zur Verfügung steht, unabhängig von der Kollektion, in der sie sich befinden.

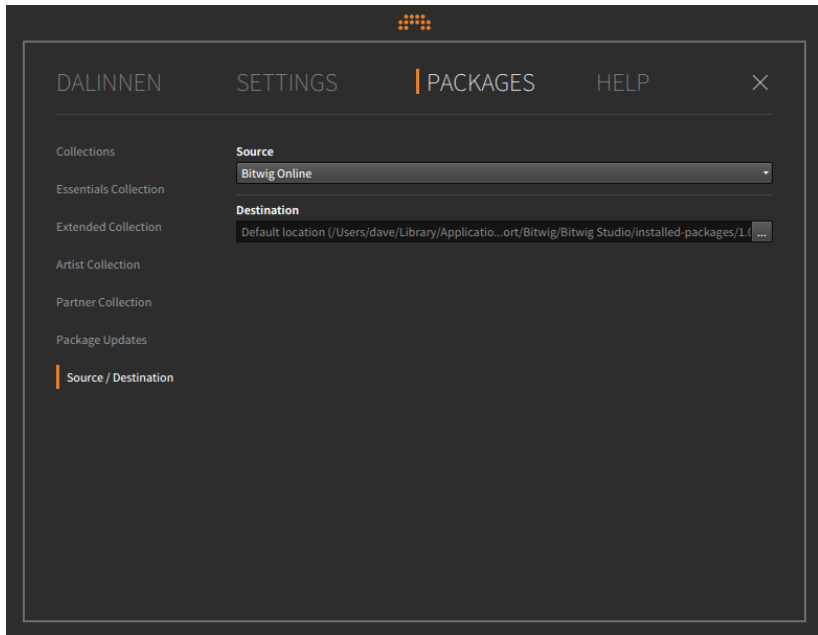

In der Standardeinstellung lädt das Programm die Sounds vom Bitwig-Server herunter. Falls Sie Bitwig Studio in der Boxed-Version besitzen und Sounds von der enthaltenen DVD installieren wollen, wählen Sie im Menü *Install from: Choose location...* aus. Im Auswahlfenster wählen Sie die Bitwig-Studio-DVD aus.

Das Installationsprogramm kopiert den gesamten Inhalt und alle Voreinstellungen in Ihren aktuellen Benutzerordner. Falls Sie die Dateien an einem anderen Ort installieren möchten, klicken Sie auf das Auslassungszeichen (...) und wählen ein neues Ziel für die Installation aus. (Wenn Sie diese Einstellung ändern, werden auch alle bereits existierenden Dateien in Ihrer Bibliothek an den neuen Installationsort verschoben.)

0.3.4. Help-Tab

Unter dem Tab *Help* finden Sie die Dokumentation und weiteren Links zu Online-Inhalten.

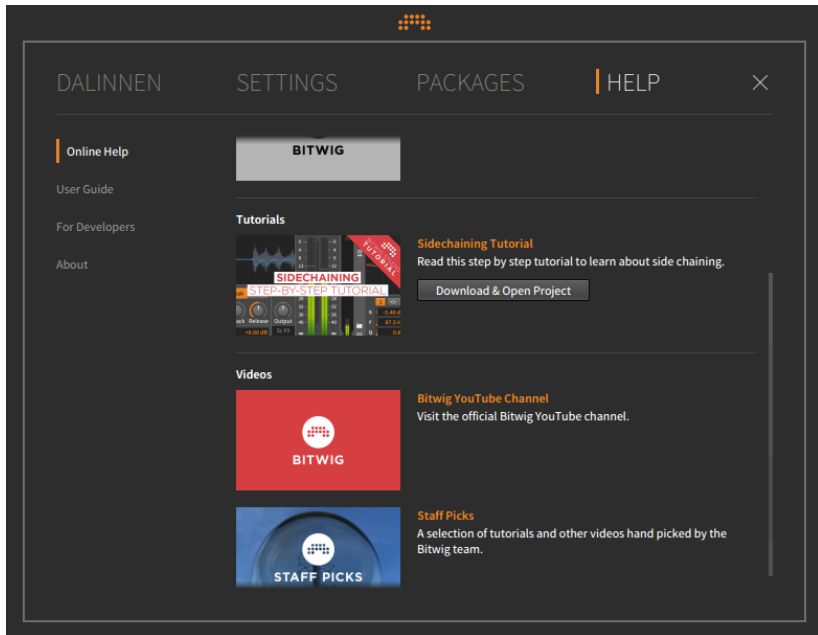

Auch hier gibt es wieder mehrere Seiten innerhalb des Tabs:

- › *Online Help* listet verschiedene Informationsquellen sowie Links zu Online-Tutorien auf.
- › Unter *Documentation* befinden sich die Einführungen und Benutzerhandbücher in verschiedenen Sprachen. Des Weiteren befinden sich hier verschiedene Dokumente und Referenz-Handbücher für Entwickler.
- › Unter *For Developers* finden Sie verschiedene Anleitungen und Referenzdokumente.
- › *About* zeigt Ihnen schließlich die Versionsnummer Ihrer Bitwig-Studio-Installation an. Dies ist für eventuelle Fehlerberichte o.ä. von Bedeutung.

0.4. Konventionen des Handbuchs

Vorab noch einige Hinweise zur Formatierung dieses Handbuchs, speziell im Hinblick auf die Plattform, die Sie benutzen:



- › Wenn Tastaturkommandos sowohl für Windows, OS X und Linux gelten, werden sie nur einmal und ohne Kommentar aufgeführt. Wenn sich ein Tastaturkommando auf verschiedenen Plattformen unterscheidet, wird die Windows/Linux-Version zuerst aufgeführt. Die Mac-Version folgt danach und wird extra gekennzeichnet. Ein Beispiel für die Kopier-Funktion wäre: drücken Sie [CTRL]+[C] ([CMD]+[C] auf dem Mac).
- › Falls Sie einen Mac besitzen, könnte die Taste [ALT] auch mit "Option." beschriftet sein. In diesem Handbuch werden wir diese Taste immer [ALT] nennen.
- › Falls Sie einen Mac besitzen, könnte Ihre "Command"-Taste auch mit einem Apple-Logo beschriftet sein. In diesem Handbuch werden wir diese Taste immer [CMD] nennen.
- › Auf dem Mac kann ein Rechtsklick auch durch Halten von [CTRL] und einem Mausklick erreicht werden.
- › Alle Bildschirmfotos in diesem Handbuch wurden mit der Mac-Version von Bitwig Studio erstellt.



1. Die Grundlagen von Bitwig Studio

Dieses Kapitel bietet Ihnen eine Einführung und gibt Ihnen einen Überblick über den Aufbau des Programms. Machen Sie sich hier mit den Grundlagen und den verwendeten Begriffen in Bitwig Studio vertraut.

1.1. Grundlagen

Bitwig Studio ist eine moderne digitale Audio Workstation (DAW), mit der Sie Musik komponieren, produzieren, live performen und weiter bearbeiten können. In Bitwig Studio ist es sehr einfach, all diese Prozesse nahtlos miteinander zu kombinieren.

Eine Datei, die Sie in Bitwig Studio erstellen, ist ein *Projekt*. Es können mehrere Projekte gleichzeitig geöffnet sein, allerdings ist die Sound-Ausgabe immer nur für ein Projekt aktiv.

Jedes Projekt besteht aus einer oder mehreren *Spuren*. Sie können sich diese als einzelne Instrumente oder Kombinationen von Instrumenten vorstellen. Am Ausgang jede Spur wird ein Audiosignal ausgegeben. Hier finden Sie die typischen Bedienelemente eines Mischpultkanals wie z. B. Regler für Lautstärke, Panorama, Solo und Mute.

Clips sind Container für einzelne musikalische Ideen. Clips speichern sowohl Noten oder Audiodaten als auch Controller- und Automationsdaten.

Sie produzieren Musik in Bitwig Studio, indem Sie ein Projekt erstellen und die einzelnen Spuren mit Clips bestücken. Diese Clips können Sie dann bearbeiten, arrangieren und per MIDI ansteuern.

1.2. Eine Frage des Timings

Die Hauptaufgabe von Bitwig Studio besteht in der Aufnahme und Wiedergabe von Musik, deshalb spielt der Faktor Zeit eine entscheidende Rolle. Die *Transport-Engine* mit den Wiedergabe-, Stop- und Aufnahmeschaltern steuert alle zeitlichen Abläufe in Bitwig Studio. Für jeden Clip, der abgespielt, aufgenommen oder getriggert wird, muss die Transport-Engine aktiv sein, d.h. Bitwig Studio muss sich im Play-Modus befinden.

Bitwig Studio basiert auf den musikalischen Einheiten Bar (Takt), Beat (Schlag) und Tick (eine weitere Unterteilung, standardmässig nach Sechzehntel-Noten). Für eine höhere Auflösung wird zusätzlich noch ein weiterer Wert gespeichert, welcher den Abstand vom aktuellen zum



nächsten Tick in Prozent angibt. Diese vier Werte werden im folgenden Format angezeigt: **BARs . BEATs . TICKs . %**

In einem *4/4-Takt* würde beispielsweise der Wert *1.3.4.50* bedeuten, dass sich ein musikalisches Event, z. B. eine Note oder ein Clip, auf folgender Position befindet: erster Takt, dritter Schlag, exakt zwischen der vierten und der fünften Sechzehntel-Note. Die folgende Grafik stellt das Zeitformat von Bitwig Studio anhand eines Rhythmus in klassischer Notation dar:

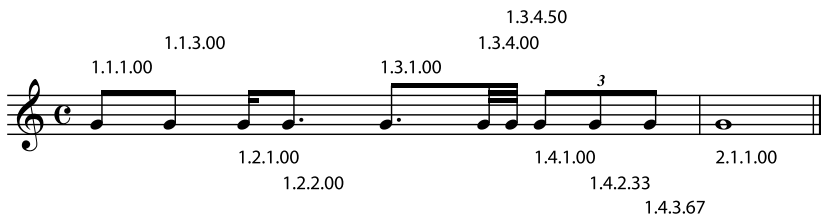

1.3. Eine DAW, zwei Sequenzer

Innerhalb von Bitwig Studio gibt es zwei voneinander unabhängige Sequenzer:

- › Die *Arranger-Zeitleiste* (kurz: *Arranger*) ist ein linearer Sequenzer und basiert auf einer musikalischen Zeitleiste. Hier können Sie ihre Songs skizzieren und fertig produzieren.
- › Der *Clip-Launcher* (kurz: *Launcher*) ist ein nicht-linearer Sequenzer und fungiert als eine Art Sammelbecken für Ihre musikalischen Ideen, die Sie hier miteinander kombinieren und abstimmen können. Mehrere Clips im Launcher können als *Szenen* gruppiert werden, um sie gemeinsam zu starten oder als Song-Bausteine (wie Strophe, Refrain, Bridge usw.) zu verwenden.

Die Inhalte der beiden Sequenzer sind unabhängig voneinander. Wenn Sie Clips im Arranger bearbeiten, hat dies keine Auswirkungen auf die Clips im Launcher und umgekehrt. Der Arranger und der Launcher interagieren in einigen Fällen aber sehr wohl miteinander:

- › Clips können zwischen dem Arranger und dem Clip-Launcher frei kopiert werden. Dies funktioniert sowohl mit mehreren gemeinsam ausgewählten Clips als auch mit kompletten Szenen.
- › Der Output aller aktiven Launcher-Clips kann auf einer Spur im Arranger aufgenommen werden. Sie können so Improvisationen festhalten und später weiter bearbeiten.



- › Abgesehen von der o.g. Ausnahme ist pro Spur immer nur ein Sequenzer aktiv. Sie wählen also für jede Spur aus, ob sie vom Arranger oder Clip-Launcher gesteuert wird.
- › In der Standardeinstellung werden Spuren vom Arranger gesteuert.
- › Jede Spur kann immer nur einen Clip nach dem anderen abspielen.

1.4. Devices und Signalverarbeitung

Devices sind spezielle Komponenten, die Noten oder Audiosignale eines Signalpfades modifizieren.

Jede Spur besitzt eine *Device-Chain*. Wenn man den Signalfluss betrachtet, sitzt die Device-Chain zwischen den eintreffenden Sequencer-Daten und dem Mischpult-Bereich einer Spur. In diese Device-Chain können Sie so viele Devices einfügen, wie Sie möchten. Sie können sogar innerhalb einer Device-Chain weitere Chains einfügen und so miteinander verschachteln.

Jedes Device hat verschiedene *Parameter*, mit denen Sie das Device steuern können. Parameter können entweder direkt in der grafischen Oberfläche des Devices oder mit einem angeschlossenen MIDI-Controller verändert werden. Parameterwerte können außerdem über die Sequencer-Automation, die Remote Controls des Devices oder über *Modulatoren* modifiziert werden. Dies sind spezielle Module, die Sie innerhalb jeden Devices laden können.

Devices sind in folgenden Kategorien zusammengefasst:

- › *Analysis*-Devices visualisieren eintreffende Signale. Sie haben keine Auswirkung auf nachfolgende Devices.
- › *Audio FX* modifizieren eingehende Audiosignale und geben diese wieder aus.
- › *Container* sind eine Art Behälter für ein oder mehrere Devices.
- › *Delay*-Devices sind auf Verzögerung basierte Effekte, die auf eintreffende Audiosignale angewandt werden.
- › *Destruction*-Devices verzerren oder "zerstören" eintreffende Audiosignale.
- › *Drum*-Devices emulieren einzelne Schlaginstrumente. Sie verwenden eintreffende Noten, um daraus ein Audiosignal zu erzeugen.



- › *Dynamic*-Devices verarbeiten eintreffende Audiosignale aufgrund ihrer Lautstärke.
- › *EQ*-Devices bearbeiten das Frequenzspektrum eintreffender Audiosignale.
- › *Filter*-Devices bearbeiten ebenfalls das Frequenzspektrum eintreffender Audiosignale.
- › *Hardware*-Devices senden Signale oder Meldungen an Geräte außerhalb von Bitwig Studio (wie z. B. Hardware-Synthesizer oder Effektgeräte). Dies umfasst das Senden und/oder Empfangen von Audiosignalen, Steuerspannungen (CV) und Clock-Signalen.
- › *Keyboard*-Devices sind Keyboard-Emulatoren, die aus eintreffenden Noten Audiosignale erzeugen.
- › *MIDI*-Devices senden verschiedene MIDI-Daten über die Device-Chain einer Spur. Somit lassen sich Daten an Plug-ins oder externe Hardware (mit Hilfe des *Hardware*-Devices von Bitwig) senden.
- › *Note-FX*-Devices modifizieren eintreffende Noten, bevor sie wieder ausgegeben werden.
- › *Reverb*-Devices sind zeitbasierte Effekte, die auf eintreffende Audiosignale angewandt werden.
- › *Routing*-Devices leiten den Signalpfad einer Spur um, sodass Signale aus einer Spur heraus- und wieder hereingeführt werden können.
- › *Synth*-Devices sind Synthesizer, die ein Audiosignal entweder aus den rudimentären Wellenformen oder aus Audiosamples generieren. Aus eintreffenden Noten werden Audiosignale erzeugt.
- › *Grid*-Devices, die Bitwigs modulare Sounddesign-Umgebung **Grid** verwenden (siehe [chapter 15](#)).
- › *Utility*-Devices sind einfache Hilfsmittel wie z. B. Signalgeneratoren oder Prozessoren, die Notenwerte modulieren.

Alle Device-Chains in Bitwig Studio unterstützen sowohl Audio- als auch Notensignale. Folgende Regeln treffen auf sie zu:

- › Mit Ausnahme von Note FX leiten alle Devices Notensignale direkt an ihren Ausgang weiter (bei Note FX werden die eintreffenden Noten zuerst bearbeitet, bevor sie wieder ausgegeben werden).
- › Mit Ausnahme von Audio FX leiten alle Devices Audiosignale direkt an ihren Ausgang weiter (bei Audio FX werden die eintreffenden Audiosignale zuerst bearbeitet, bevor sie wieder ausgegeben werden).



- › Viele Bitwig-Devices besitzen einen *Mix*-Parameter. Ähnlich einem "Wet/Dry"-Regler mischt dieser das unbearbeitete Audiosignal mit dem Ausgangssignal des Devices.

Alle Audiosignalfade in Bitwig Studio sind stereo.

1.5. Ein musikalisches Schweizer Messer

Bitwig Studio's verschiedene Ansichten und Editoren heißen *Panels*. Diese Panels sind das Herz des Programms und der Ort, wo Sie all Ihre Arbeit verrichten.

- Im **Arranger-Panel** sehen Sie alle Spuren Ihres Projekts. Dort erstellen Sie das Arrangement mit Clips in der Zeitleiste und editieren Ihre Automationsdaten.
- Im **Clip-Launcher-Panel** können Sie Clips frei oder in Synchronisation mit der Transport-Engine abspielen, Clips zwischen Arranger und Clip-Launcher kopieren und mehrere Clips in Szenen zusammenfassen.
- Das **Detail-Editor-Panel** ist ein Editor sowohl für Noten als auch für Audiodaten.
- Das **Inspektor-Panel** zeigt alle Parameter für ausgewählte Clips, Noten, Audio-Events oder Spuren sowie die Modulations-Parameter für ausgewählte Devices.
- Das **Mixer-Panel** zeigt den Channelstrip einer Spur und alle untergeordneten Signalketten.
- Das **Device-Panel** zeigt die komplette Device-Chain der ausgewählten Spur mitsamt einer Oberfläche für jedes Bitwig-Device und VST-Plug-in.
- 🎛 Im **Automations-Editor-Panel** können Sie gezielt Spur- oder Clip-Automation sowie MIDI Controller-Daten bearbeiten.
- 📁 Im **Browser-Panel** können Sie Inhalte aus der Bitwig-Studio-Bibliothek oder von einem anderen Ort Ihres Computers vorhören, laden, sichern und mit Stichworten versehen.
- 📁 Im **Projekt-Panel** editieren Sie die Metadaten Ihres Projekts und sehen eine Übersicht der verwendeten Dateien und Plug-ins.
- ⚙ Das **Studio-I/O-Panel** bietet Ihnen verschiedene Option für Audio und MIDI, wie z. B. das Routing des Hauptausgangs auf ein



Lautsprecherpaar und Kopfhörer, die Anzeige der aktuellen MIDI-Controller-Belegung usw.

👉 Im **Mappings-Browser-Panel** können Sie projektspezifische Tastatur- oder MIDI-Controller-Belegungen erstellen und bearbeiten.

🎹 Im **Bildschirm-Keyboards-Panel** sehen Sie abspielende und eintreffende Noten sowie Pitch- und Timbre-Expressions einer Spur. Außerdem können Sie diese Daten mit Hilfe des Bildschirm-Keyboards direkt eingeben.

Es gibt drei Anzeigemodi in Bitwig Studio, sog. *Ansichten*. Jede Ansicht bietet Ihnen Zugriff auf eine Anzahl von Panels, die Ihnen dabei helfen, bestimmte musikalische Aufgaben zu erledigen.

- › In der **Arrange-Ansicht** liegt der Fokus auf dem Erstellen eines Songs, also hauptsächlich Aufnehmen und Sortieren von Clips. Das zentrale Element ist hier das **Arranger-Panel**, zusammen mit dem optionalen **Clip-Launcher-Panel**. In dieser Ansicht sind alle Panels verfügbar, und alle Spuren eines Projekts werden gemeinsam angezeigt.
- › In der **Mix-Ansicht** konzentriert sich alles auf das Mischen von Spuren und das Abspielen von Clips. Hier ist das zentrale Element das **Mixer-Panel** mit dem optionalen **Clip-Launcher-Panel**. Mit Ausnahme des **Arranger-Panels** sind hier alle anderen Panels verfügbar, und alle Spuren eines Projekts werden gemeinsam angezeigt.
- › In der **Edit-Ansicht** können Sie Clips detailliert bearbeiten. Zentrales Element ist das **Detail-Editor-Panel** zusammen mit dem optionalen **Automationesditor-Panel**. Mit Ausnahme des **Arrangers**, des **Clip-Launchers** und des **Mixers** sind alle anderen Panels verfügbar.

Bitwig Studio bieten Ihnen verschiedene Fenster-Konfigurationen an, sog. *Display Profiles*. In diesen Konfigurationen ist die Position der Panels gespeichert, außerdem werden in manchen Fällen zusätzliche Fenster angezeigt. Display Profiles dienen zur Optimierung des Workflows, indem sie Bitwig Studio Ihrer Bildschirmkonfiguration und Ihrem aktuellen Arbeitsschritt anpassen.

- › *Single Display (Large)* ist für den Gebrauch mit einem Bildschirm vorgesehen. Bitwig wird in einem einzigen Programmfenster ausgeführt und es wird jeweils nur eine Ansicht angezeigt. *Dies ist die Standardeinstellung (und mit dieser wurden alle Bildschirmfotos in diesem Handbuch gemacht).*
- › *Single Display (Small)* ähnelt der Konfiguration *Single Display (Large)*, ist jedoch für kleinere Bildschirme optimiert.
- › *Tablet* ist für den Betrieb mit einem unterstützten Tablet-PC gedacht. Dieses Profil ist für die Touch-Bedienung optimiert. So können Sie



beispielsweise in einer speziellen **Play-Ansicht** Noten durch Berühren des Bildschirms mit dem Finger oder eines Stiftes spielen und erzeugen. (Diese Option ist nicht auf allen Betriebssystemen und Hardware-Plattformen verfügbar.)

Note

Mehr Informationen über die Unterstützung von Tablet-Computern in Bitwig Studio finden sie in [chapter 16](#).

- › *Dual Display (Studio)* ist für den Betrieb mit zwei Bildschirmen gedacht, z. B. an einem Laptop mit zusätzlichem externen Bildschirm. Hier wird die **Arrange-Ansicht** auf dem Hauptbildschirm angezeigt. Auf dem sekundären Bildschirm wird zwischen **Mix-Ansicht** und **Edit-Ansicht** umgeschaltet.
- › *Dual Display (Arranger/Mixer)* ist für den Betrieb mit zwei Bildschirmen gedacht. Diese Konfiguration ist unveränderlich und zeigt die **Arrange-Ansicht** auf dem Primärbildschirm und die **Mix-Ansicht** auf dem sekundären Bildschirm an.
- › *Dual Display (Master/Detail)* ist für den Betrieb mit zwei Bildschirmen gedacht. Die **Edit-Ansicht** wird auf dem sekundären Bildschirm angezeigt, während der Hauptbildschirm zwischen **Arrange-Ansicht** und **Mix-Ansicht** umschaltet.
- › *Dual Display (Studio/Touch)* ist für den Betrieb mit zwei Bildschirmen gedacht, wobei einer der Monitore ein Touchscreen-Tablet ist. Dieses Profil bietet ein Standard-Fenster (wie im Profil *Single Display (Large)*) für Ihren Standard-Monitor und ein leicht modifiziertes *Tablet*-Fenster, mit dessen Hilfe Sie Bitwig Studio mit Ihrem Touchscreen steuern können.
- › *Triple Display* ist für den Betrieb mit drei Bildschirmen gedacht. Der Hauptbildschirm zeigt die **Arrange-Ansicht**, der sekundäre Bildschirm die **Mix-Ansicht** und der dritte Bildschirm die **Edit-Ansicht** an.

1.6. Arbeiten mit Bitwig Studio

Zuletzt noch einige Anmerkungen zur Arbeit mit Bitwig Studio.

- › Jedes grafische Bedienelement (wie z. B. ein Knopf oder ein Fader) können Sie mit der Maus einstellen, indem Sie darauf klicken und die Maus nach oben oder unten ziehen. Sie können mit [CTRL] ([CMD] beim Mac) auf das Bedienelement klicken, um den Wert mit der



Tastatur einzugeben. Ein Doppelklick auf das Bedienelement setzt den Wert auf die Grundeinstellung zurück.

- › Jedes numerische Bedienelement (also eines, das direkt einen Zahlenwert anzeigt) können Sie mit der Maus einstellen, indem Sie darauf klicken und die Maus nach oben oder unten ziehen. Mit einem Doppelklick auf das Bedienelement können Sie den Wert mit der Tastatur eingeben.
- › Jedes Bedienelement lässt sich feiner justieren, indem Sie mit der Maus bei gehaltener [SHIFT]-Taste auf das Bedienelement klicken und die Maus nach oben oder unten ziehen. Auch wenn Sie bereits die Maustaste gedrückt haben, können Sie durch Drücken von [SHIFT] den Feineinstellungs-Modus aktivieren.
- › Wenn ein Schalter in Orange erscheint, ist er aktiv. Hat er eine neutrale Farbe wie Weiß, Grau oder Hellgrau, ist er inaktiv.
- › Viele Tastaturkommandos bleiben verfügbar, auch wenn Sie gerade eine Maustaste gedrückt halten und Objekte verschieben. Dies beinhaltet auch Tastaturkommandos, mit denen Sie Panels ein- und ausblenden oder die aktuelle Ansicht wechseln.
- › Es steht immer nur ein einzelnes sichtbares Panel im Fokus. Der Fokus bleibt immer auf dem Panel, das zuletzt angeklickt oder aktiviert wurde. Sie erkennen den Fokus eines Panels an der hellgrauen Farbe des äußeren Rahmens. Panel-spezifische Tastaturkommandos funktionieren nur dann, wenn das Panel im Fokus steht.
- › Bei aktivierter [FESTSTELLTASTE] sendet Ihre Tastatur Notenbefehle. Dies ist eine schnelle und unkomplizierte Art, Noten aufzunehmen. Bitte bedenken Sie aber, dass währenddessen viele normale Tastaturkommandos deaktiviert sind. Falls Ihre Tastaturkommandos nicht mehr funktionieren, stellen Sie bitte sicher, dass die [FESTSTELLTASTE] ausgeschaltet ist.
- › Viele der Funktionen von Bitwig Studio sind bereits Tastaturkommandos zugewiesen. Sie können diese Zuweisungen jedoch ändern und sogar MIDI-Controller dafür verwenden.

*Um globale Tastatur- oder Controller-Belegungen zu erstellen oder zu modifizieren, öffnen Sie das **Dashboard** und rufen Sie im Tab *Settings* die Seite *Shortcuts* auf. Hier können Sie zwischen Computertastatur (*Keyboard*) und MIDI-Controller-Zuweisungen wählen. Die Funktionen von Bitwig Studio sind in Kategorien unterteilt. Um eine Funktion auszuwählen, scrollen Sie entweder durch die Liste oder suchen danach mit Hilfe des Suchfeldes. Im Menü *Choose mappings* können Sie außerdem verschiedene Tastatur- oder Controller-Belegungen speichern oder zwischen ihnen wechseln.*



*Um Tastatur- oder Controller-Belegungen nur für ein bestimmtes Projekt zuzuweisen, benutzen Sie bitte das **Mappings-Browser-Panel** (siehe [section 13.4](#)).*



2. Die Benutzeroberfläche

Alle Funktionen und Bedienelemente sind vom Programmfenster aus zu erreichen. Jedes Fenster ist in vier horizontale Bereiche eingeteilt: die Kopfzeile, die Menüs und Transportfunktionen, der Hauptteil und die Fußzeile.

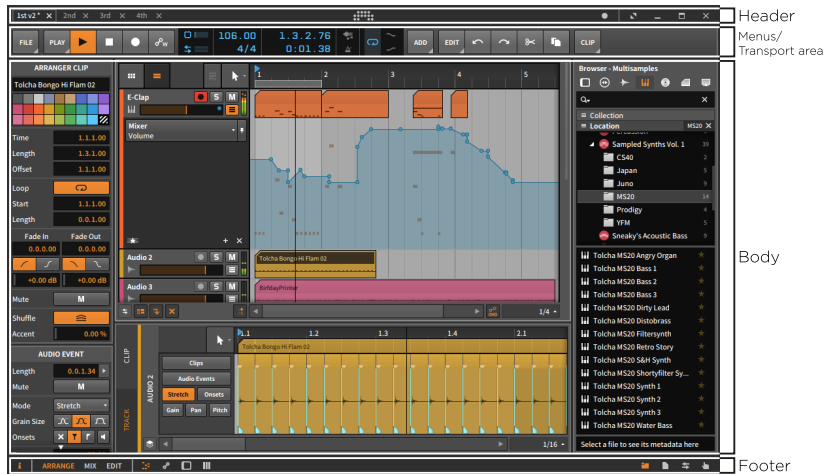

Wir schauen uns zunächst die Kopfzeile, die Fußzeile, den Menü- und Transportbereich und zuletzt den Hauptteil an.

Note

Wenn Sie das Bildschirmprofil *Tablet* verwenden, sind einige Elemente, die in diesem Kapitel besprochen werden, anders angeordnet. Weitere Informationen zur Verwendung von Tablet-Computern entnehmen Sie bitte [chapter 16](#).

2.1. Die Kopfzeile

Die Kopfzeile eines Fensters besteht aus zwei Hauptbereichen: den Projekt-Tabs auf der linken und die Fenstersteuerung auf der rechten Seite.





In der Mitte befindet sich der *Dashboard-Schalter*. Wenn Sie ihn anklicken, erscheint das **Dashboard** über dem Hauptfenster. Für weitere Informationen über das **Dashboard** lesen Sie bitte auch [section 0.3](#).

Beachten Sie auch, dass durch einen Rechtsklick auf die Kopfzeile ein Kontextmenü geöffnet wird, in dem verschiedene Anzeigeeoptionen zur Verfügung stehen.

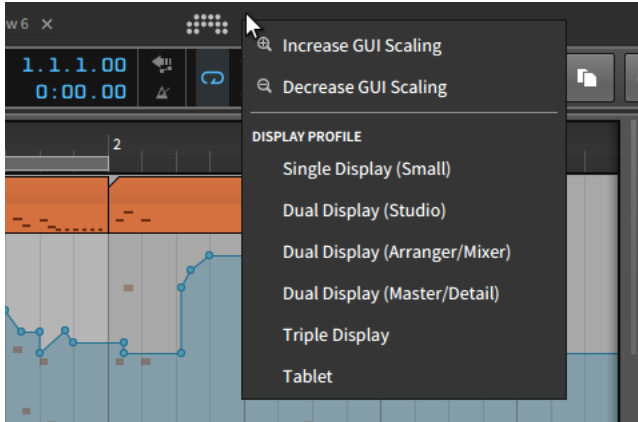

Durch *Increase GUI Scaling* und *Decrease GUI Scaling* können Sie die gesamte grafische Oberfläche von Bitwig Studio auf Ihrem Monitor vergrößern oder verkleinern.

! Note

In der Standardeinstellung nutzt Bitwig Studio ihren gesamten Bildschirm für die Anzeige. Wenn Sie die Option *Decrease GUI Scaling* zum ersten Mal benutzen, wird sie somit zunächst keine Auswirkung haben.

Unterhalb der GUI-Optionen befindet sich die Liste mit verschiedenen *Display Profiles* (siehe [section 1.5](#)), mit deren Hilfe Sie schnell zwischen unterschiedlichen Ansichten wechseln können.

2.1.1. Projekt-Tabs

Auf der linken Seite finden Sie Tabs für alle aktuell geöffneten Bitwig-Studio-Projekte. Im Folgenden nun einige Anmerkungen zum Gebrauch dieser Tabs:



- › Bitwig Studio zeigt immer nur den Inhalt eines Projekts an. Dies gilt auch dann, wenn Sie ein Bildschirmprofil verwenden, dass mehrere Programmfenster gleichzeitig anzeigt.
- › Um ein geöffnetes Projekt anzuzeigen, klicken Sie auf sein Tab.
- › Das durch eine Umrandung und weiße Schrift hervorgehobene Tab ist das gerade aktive Projekt. In der folgenden Abbildung heißt dieses Projekt *2nd*.

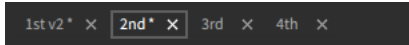

- › Die Audioausgabe kann immer nur für ein Projekt aktiv sein. Dies erlaubt es Ihnen, mehrere Projekte anzusehen und sogar zu editieren, ohne die Wiedergabe des aktuellen Projekts zu unterbrechen.
- › Sie können die Reihenfolge der Projekte ändern, indem Sie ein Tab anklicken und verschieben.
- › Falls der Platz für alle geöffneten Projekte nicht ausreicht, erscheinen rechts und links Pfeile zum Scrollen.



- › Falls Sie Änderungen am Projekt vorgenommen haben, die noch nicht gesichert worden sind, erscheint ein Sternchen (*) am Ende des Projekt Namens.
- › Mit einem Klick auf das x auf der rechten Seite eines Tabs schließen Sie das Projekt.

2.1.2. Fenstersteuerung

Auf der rechten Seite der Kopfzeile können Sie die Fenstergröße und das Erscheinungsbild von Bitwig Studio bestimmen sowie Benachrichtigungen ein- oder ausschalten.

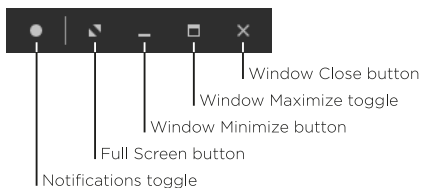

- › Mit dem *Benachrichtigungs-Schalter* können Sie Benachrichtigungen von Bitwig Studio ein- oder ausschalten. Der ausgefüllte Kreis in



der obigen Abbildung zeigt Ihnen an, dass die Benachrichtigungen eingeschaltet sind, bei einem leeren Kreis wären sie abgeschaltet.



Bei eingeschalteten Benachrichtigungen erscheinen die Meldungen unterhalb der Kopfzeile.

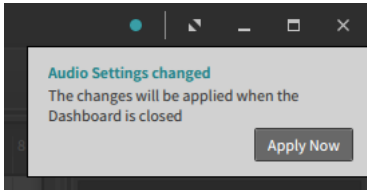

In den meisten Fällen erscheinen Benachrichtigungen mit einem Aktionsschalter (wie z. B. *Apply Now* in der obigen Abbildung). Benachrichtigungen mit einem blauen Text sind größtenteils Hinweise. Benachrichtigungen mit einem roten Text weisen auf einen Fehler hin, der sich auf Ihr Projekt oder das Programm selbst negativ auswirken kann.

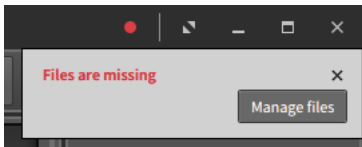

Wenn eine Meldung empfangen wurde, aber die Benachrichtigungen ausgeschaltet worden sind, erscheint das Ring-Symbol in der Farbe, welche der Meldung entspricht.



- › Der Schalter *Vollbildschirm* schaltet Bitwig Studio in den Vollbildschirmmodus, der von Ihrem Betriebssystem bereitgestellt wird. Sobald Sie in diesen Modus wechseln, werden eventuell weniger Schalter in der Fenstersteuerung angezeigt.



Um den Vollbildmodus zu beenden, klicken Sie auf den Schalter 'Fenster maximieren' unmittelbar links des Schalters 'Fenster schließen'.



- › Der Schalter *Fenster minimieren* blendet das Programmfenster von Bitwig Studio aus.
- › Der Schalter *Fenster maximieren* schaltet zwischen der maximierten und der ursprünglich kleineren Fenstergröße um.
- › Der Schalter *Fenster schließen* beendet Bitwig Studio (genau wie der Befehl im Menü *File > Quit*).

2.2. Die Fußzeile

Die Fußzeile enthält Schalter, mit denen Sie verschiedene Bereiche von Bitwig Studio ein- und ausblenden können. Außerdem werden Statusmeldungen sowie Visualisierungen von Controllern angezeigt.



Die Fußzeilen unterscheiden sich je nach verwendetem Bildschirmprofil. Im obigen Screenshot - und in allen anderen Screenshots dieses Handbuchs - sehen Sie die Fußzeile des Bildschirm-Profiles *Single Display (Large)* in der **Arrange**-Ansicht, wo alle Panels und Ansichten verfügbar sind.

2.2.1. Panel-Symbole

Die kleinen Symbole in der Fußzeile heißen Panel-Symbole. Jedes Symbol steht für ein Panel, das in der aktuellen Ansicht verfügbar ist. Indem Sie auf die Symbole klicken, können Sie die Panels ein- oder ausblenden. Ein orangefarbenes Symbol steht für ein aktives Panel.

In jeder Gruppe von Symbolen kann nur immer nur ein Panel angezeigt werden. Symbolgruppen finden Sie links außen, rechts außen oder etwas links der Mitte der Fußzeile. Die Position ist analog zu der Position der Panels, die somit links, rechts oder links der Mitte angezeigt werden.

Die folgenden Panel-Symbole finden Sie in der Fußzeile:

- i** Das Symbol für das **Inspektor-Panel** ist ein kleines *i* in Serifenschrift. Wenn der Inspektor verfügbar ist, lässt er sich mit [I] oder [ALT]+[I] fokussieren bzw. ein- oder ausblenden.
- ≡** Das Symbol für das **Detail-Editor-Panel** ist eine Gruppe von gepunkteten Linien, die an eine klassische Pianorolle erinnern. Wenn der Detail-Editor verfügbar ist, lässt er sich mit [E] oder [ALT]+[E] fokussieren bzw. ein- oder ausblenden.



- ☞ Das Symbol für das **Automations-Editor-Panel** besteht aus zwei Kreisen, die durch eine Linie verbunden sind, ähnlich einer Automationskurve. Wenn der Automations-Editor verfügbar ist, lässt er sich mit [A] oder [ALT]+[A] fokussieren bzw. ein- oder ausblenden.
- Das Symbol für das **Device-Panel** ist ein abgerundetes Rechteck mit einer schattierten linken Seite, das wie eine Box mit einem Device samt Steuerelementen aussieht. Wenn das Device-Panel verfügbar ist, lässt es sich mit [D] oder [ALT]+[D] fokussieren bzw. ein- oder ausblenden.
- ||| Das Symbol für das **Mixer-Panel** ist eine Reihe von drei vertikalen Linien, die an Lautstärkefader eines Mischpults erinnern. Wenn das Mixer-Panel verfügbar ist, lässt es sich mit [M] oder [ALT]+[M] fokussieren bzw. ein- oder ausblenden.
- 📁 Das Symbol für das **Browser-Panel** ist ein Ordner, der den Inhalt Ihrer Bibliothek repräsentiert, die Sie über den Browser erreichen können. Wenn das Browser-Panel verfügbar ist, lässt es sich mit [B] oder [ALT]+[B] fokussieren bzw. ein- oder ausblenden.
- 📄 Das Symbol für das **Projekt-Panel** ist ein Datei-Symbol, das für die Projekt-Datei steht, dessen Metadaten Sie in diesem Panel bearbeiten können.
- ↔ Das Symbol für das **Studio-I/O-Panel** besteht aus zwei Pfeilen, welche die Ein- und Ausgangspfade darstellen, die Sie in diesem Panel konfigurieren können.
- 👉 Das Symbol für das **Mappings-Browser-Panel** ist eine Hand mit erhobenem Zeigefinger.
- ||| Das Symbol für das **Bildschirm-Keyboards-Panel** zeigt eine Reihe von Pianotasten, die eine Methode der Noteneingabe in diesem Panel repräsentiert.

2.2.2. Wechseln der Ansichten

Mit einem Klick auf die Namen in Großbuchstaben auf der linken Seite der Fußzeile können Sie zwischen den drei verschiedenen Ansichten *ARRANGE*, *MIX* und *EDIT* wechseln.

Falls in einer Fußzeile keine Namen für die Ansichten auftauchen, so ist das aktuelle Bildschirmprofil nicht veränderbar und bietet nur eine einzelne Ansicht.



Bei Bildschirmprofilen, die für zwei Fenster ausgelegt sind (deren Namen mit *Dual Display* beginnen), werden die verfügbaren Ansichten als zusammengesetzte Namen angezeigt, wie z. B. *ARRANGE-MIX* oder *MIX-EDIT*. In diesen Fällen stehen in den Fußzeilen der beiden Fenster dieselben Namen, die anzeigen, welche Ansichten auf dem Haupt- bzw. Sekundärbildschirm aktiv sind.

2.2.3. Verfügbare Aktionen

Rechts neben den Namen der Ansichten und den Panel-Symbolen erscheinen die *verfügbaren Aktionen*. Sobald sich der Cursor über einem interaktiven Objekt befindet, erscheinen hier Informationen und Befehle, die für dieses Objekt verfügbar sind.

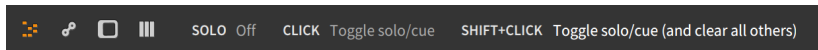

Im obigen Beispiel befindet sich der Cursor über einem *SOLO*-Schalter einer Spur. Zunächst wird hier der Name des Objekts und dessen Status angezeigt (in diesem Fall ist Solo ausgeschaltet, also *Off*). *CLICK* und *SHIFT+CLICK* zeigen die Klick-Optionen für das Objekt an. Da in diesem Fall zusätzlich die [SHIFT]-Taste gedrückt wurde, wird *SHIFT+CLICK* heller dargestellt.

Verfügbare Aktionen werden auch dann angezeigt, wenn Sie gerade mit dem Program interagieren, zum Beispiel wenn Sie wie hier einen Clip im Launcher verschieben.



Sie können einen Clip in eine andere Zelle oder auf eine andere Spur im Arranger frei verschieben. Durch Drücken von zusätzlichen Modifizierungstasten stehen Ihnen außerdem noch weitere Optionen zur Verfügung. Verfügbare Aktionen weisen Sie auf diese Möglichkeiten hin.

2.2.4. Controller-Visualisierungen

Controller-Visualisierungen nutzen ebenfalls den Bereich in der Mitte der Fußzeile. Sie zeigen die aktuelle Position von Controllern und deren zugewiesenen Parametern an (das gilt für alle Controller, bei denen die Visualisierung aktiviert worden ist).

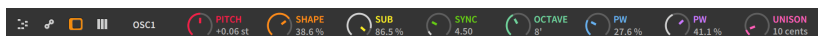



Die Art der Anzeige ist abhängig vom Controller-Skript. Falls Sie in den Controller-Einstellungen (siehe [section 0.3.2.2](#)) einen Modus gewählt haben, bei dem der Controller-Wert nicht unmittelbar gesendet wird, zeigt der weiße äußere Ring den aktuellen Parameterwert an und der farbige Indikator die aktuelle Position des Controllers. Sobald Parameterwert und Controllerposition übereinstimmen, verwenden beide Elemente dieselbe Farbe.

2.3. Der Menü- und Transportbereich

Unterhalb der Kopfzeile befinden sich sowohl die Menüs von Bitwig Studio als auch die Transportsteuerung und die dazugehörigen Anzeigen.

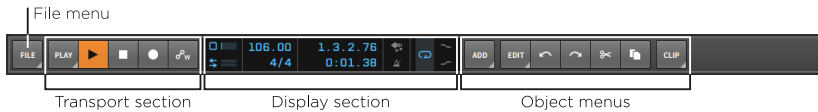

Einige dieser Elemente befinden sich immer an dieser Stelle, andere hingegen werden je nach Kontext ein- oder ausgeblendet. Dieses Verhalten basiert auf Bitwig Studios einzigartigem Menüsystem, welches wir jetzt genauer betrachten wollen.

2.3.1. Das Menüsystem (via Dateimenü)

Im *File*-Menü befinden sich die üblichen Einträge, auf die wir an geeigneter Stelle in diesem Handbuch eingehen werden. Sehen wir uns nun das Menüsystem von Bitwig Studio in der Praxis an.

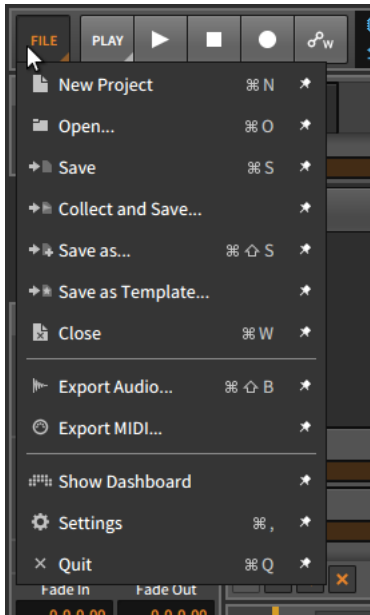

Die meisten Menüeinträge in der obigen Abbildung bestehen aus vier verschiedenen Elementen:

- › Am Beginn jedes Eintrags steht ein *Icon*, welches bereits visuell auf die Menüfunktion hinweist.
- › Dahinter befindet sich der *Menüeintrag* selbst.
- › Das *Tastaturkommando* wird dahinter angezeigt, sofern eines zugewiesen ist. Falls der Funktion mehrere Tastaturkommandos zugewiesen sind, wird das erste Kommando angezeigt.

Note

Weitere Informationen über die Zuweisung von Tastaturkommandos finden Sie in [section 0.3.2.4](#).

- › Als letzter Eintrag erscheint das Symbol einer *Reißzwecke*.

Um einen Eintrag im Menübereich zu fixieren, klicken Sie auf die Reißzwecke neben dem Menüeintrag. Somit erstellen Sie einen Schalter mit dem Symbol des Menüeintrags neben dem Menüscharter selbst.

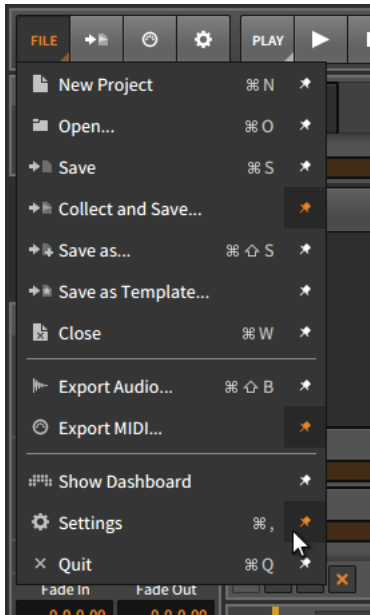

Im obigen Beispiel sind bei drei Einträgen (*Collect and Save...*, *Export MIDI...* und *Settings*) die Reißzwecken aktiviert. Somit erscheinen rechts neben dem *File*-Menü drei Schalter mit den entsprechenden Symbolen aus den Menü-Einträgen. Mit einem Klick auf diese Schalter werden dieselben Funktionen ausgelöst wie mit einem Klick auf die entsprechenden Menüeinträge.

So wie das *File*-Menü werden auch alle übrigen Menüschilder mit einem kleinen Dreieck in der rechten unteren Ecke dargestellt, welches darauf hinweist, dass man das Menü ausklappen kann. Jedes Menü in Bitwig Studio arbeitet nach demselben Prinzip: jeder Eintrag lässt sich separat im oberen Menübereich fixieren.

Note

Fall Ihr Programmfenster einmal zu klein sein sollte, um alle Menüoptionen gleichzeitig darzustellen, wird Bitwig Studio zuerst sicher stellen, dass alle Menüschilder angezeigt werden. Danach werden so viele fixierte Menüeinträge angezeigt, wie es die aktuelle Fensterbreite zulässt.



2.3.2. Transportbereich

Der Aufbau des Transportbereichs wirkt auf den ersten Blick sehr einfach.

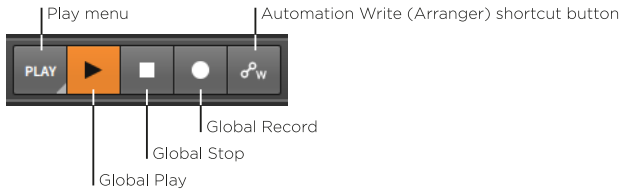

Lassen Sie uns das *Play*-Menü zunächst überspringen und uns die vier übrigen Schalter anschauen:

- › *Global Play* schaltet die Wiedergabe an oder aus. Wenn die Taste gedrückt wird und orange leuchtet, wird die Wiedergabe von der Wiedergabestart-Position fortgesetzt und alle aktiven Launcher-Clips werden synchronisiert gestartet. Wenn die Taste nochmals gedrückt wird, wird die Wiedergabe gestoppt und die Wiedergabestart-Position übernimmt den Wert der aktuellen Abspielposition.
- › *Global Stop* stoppt die Wiedergabe. Falls die Wiedergabe bereits gestoppt war und die Taste gedrückt wird, werden sowohl die Transport-Engine als auch die Wiedergabestart-Position auf den den Anfang gesetzt (Abspiel-Position 1.1.1.00).
- › *Global Record* schaltet alle aufnahmebereiten Spuren scharf. Wenn der Schalter aktiviert ist, startet mit der nächsten Wiedergabe die Aufnahme im Arrange-Fenster.
- › *Automation Write (Arranger) Shortcut-Schalter* aktiviert die Aufnahme von Automationsdaten im Arranger beim nächsten Start.

Die drei globalen Schalter werden jederzeit angezeigt. Der Shortcut-Schalter lässt sich jedoch ein- oder ausblenden. Dasselbe gilt für viele weitere Transport-Optionen innerhalb des *Play*-Menüs.

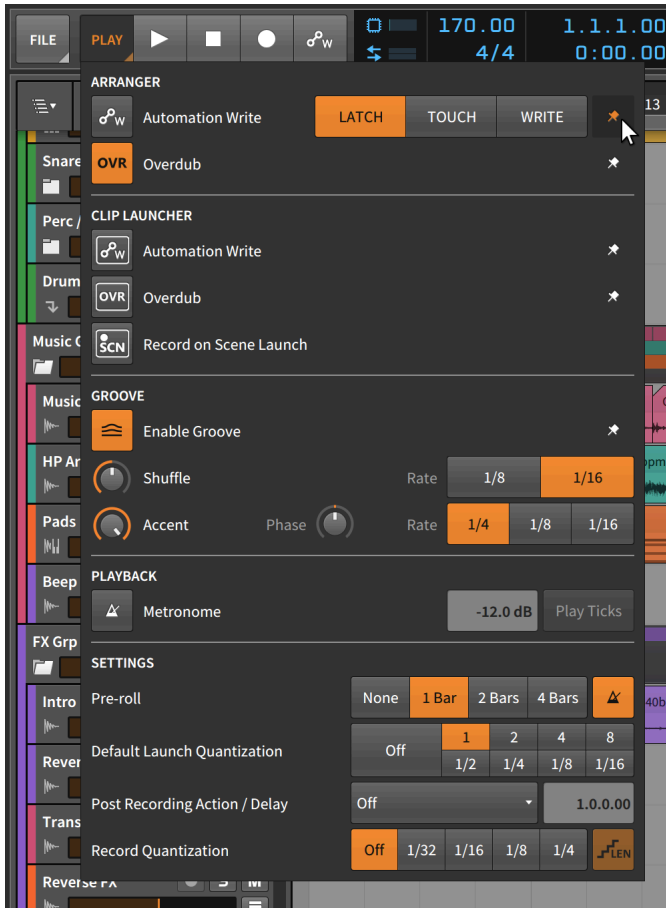

Auch im *Play*-Menü lässt sich das Konzept der Reißzwecken anwenden. Es kommen jedoch auch noch weitere Regler und Controller zum Einsatz. Innerhalb des Menüs gibt es fünf Bereiche:

- › Im Bereich *Arranger* befinden sich Einstellungen, die sich auf die Arbeit im **Arranger-Panel** auswirken.
- › Im Bereich *Clip Launcher* befinden sich Einstellungen, die sich auf die Arbeit im **Clip-Launcher-Panel** auswirken. Beachten Sie hier die Rahmen, die sich in den Symbolen innerhalb dieses Bereichs befinden, die verdeutlichen, dass es sich hier um die Funktionen des Clip-Launchers handelt.



- › Im Bereich *Groove* können Sie Shuffle für alle Clips einstellen, bei denen der *Shuffle*-Parameter aktiviert wurde. Des Weiteren befinden sich hier Einstellungen für *Shuffle*-Stärke und -Intervall (*Rate*) sowie für Akzent-Stärke (*Accent*), Intervall (*Rate*) und Phase (*Phase*).

! Note

Alle Regler im Bereich *Groove* lassen sich Controllern zuweisen und/oder automatisieren.

- › Im Bereich *Playback* befinden sich Parameter, die Auswirkungen auf die Wiedergabe des Projekts haben, wie z. B. die Lautstärke des Metronoms (*Metronome*) und die Wiedergabe von Ticks im Metronom (*Play Ticks*).
- › Im Bereich *Settings* befinden sich eine Reihe von Workflow-Einstellungen, so z. B. Regler für *Pre-roll* (für die Länge und Aktivierung des Metronoms), *Default Launch Quantization* (für die Standardeinstellung der Start-Quantisierung), *Post Recording Action* (mit der Sie einstellen, welche Aktion nach einer Aufnahme ausgeführt werden soll und ob diese verzögert werden soll) und *Record Quantization* (mit der Sie die Quantisierung von Noten und optional Notenlängen nach einer Aufnahme einstellen).

Beachten Sie bitte, dass die Audio-Engine von Bitwig Studio immer nur für ein Projekt aktiviert werden kann, unabhängig davon, wie viele Projekte geöffnet sind. Falls Sie in Ihrem aktuell angezeigten Projekt kein Audio aktiviert haben, wird der Transportbereich durch einen Schalter ersetzt.

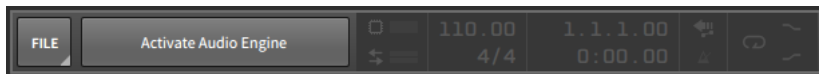

Mit einem Klick auf den Schalter aktivieren Sie die Audio-Engine. Beachten Sie, dass Sie damit das Projekt stumm schalten, welches zuvor aktiviert war.

2.3.3. Anzeigebereich

In der Anzeige des Menü- und Transportbereichs finden Sie Pegelanzeigen, numerische Bedienelemente und Einstellungen für die Automation.

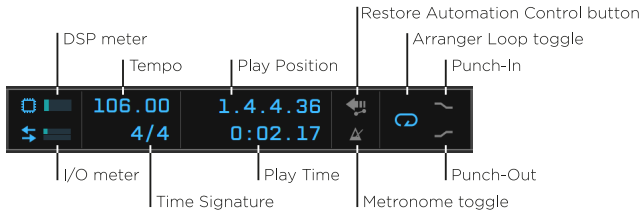

Dieser Bereich enthält die folgenden Elemente:

- › *DSP Meter*: Zeigt die aktuelle CPU-Auslastung von Bitwig Studio an. (Ein Klick auf das Prozessorsymbol links öffnet das Fenster *DSP Performance Graph*, das noch detailliertere Informationen zur CPU-Auslastung zur Verfügung stellt.)
- › *I/O Meter*: Zeigt die Schreib- und Lesevorgänge der angeschlossenen Datenträger an.
- › *Tempo*: Steuerung für das Tempo des aktuellen Projekts, welches in Beat per minute (BPM) angezeigt wird.
- › *Time Signature*: Steuerung für die Taktart des aktuellen Projekts mit optionaler Tick-Einstellung.

Der Wert des Nenners in der Taktangabe akzeptiert die üblichen Werte (wie 2, 4, 8 und 16) und gibt den Wert der Schläge in einem Takt an (also halbe, Viertel-, Achtel- und Sechzehntelnoten).

Mit der optionalen *Tick*-Einstellung legen Sie die primäre Schlag-Unterteilung des Projekts fest (siehe [section 1.2](#)). Wenn nur die Taktangabe festgelegt ist (wie 4/4), hat der Tick-Wert die Standardeinstellung von Sechzehntelnoten. Wenn hinter der Taktangabe ein Komma und ein passender Tick-Wert angezeigt werden (wie z. B. 4/4,8), wird diese Tick-Einstellung verwendet. Folgende Tick-Werte können in Bitwig Studio benutzt werden: 8 (Achtelnoten), 12 (Achtel-Triolen), 16 (Sechzehntelnoten), 24 (Sechzehntel-Triolen), 32 (Zweiundreißigstelnoten) und 48 (Zweiundreißigstel-Triolen).

- › *Play Position*: Steuerung für die aktuelle Abspielposition, angezeigt als **BARs . BEATs . TICKs . %**.
- › *Play Time*: Steuerung für die aktuelle Abspielzeit, angezeigt als **MINUTES : SECONDS . MILLISECONDs**.
- › *Restore Automation Control button*: Wenn Sie einen Parameter verändert haben, für den sich bereits Automationsdaten auf der Spur befanden, kehren Sie mit diesem Schalter zur vorhandenen Automation zurück. Wenn diese Möglichkeit besteht, leuchtet der Schalter grün.



- › *Metronome toggle*: Aktiviert oder deaktiviert das Metronom bei Wiedergabe und/oder Aufnahme.
- › *Arranger Loop toggle*: Aktiviert oder deaktiviert die Loop-Wiedergabe im Arranger.
- › *Punch-In*: Startet die Aufnahme am Beginn der Loop-Markierung im Arranger.
- › *Punch-Out*: Stoppt die Aufnahme am Ende der Loop-Markierung im Arrange.

Im **Dashboard** unter dem Tab *Settings* auf der Seite *User Interface* befindet sich der *Transport*-Parameter. Wenn Sie *Show Loop Region* aktivieren, wird rechts neben dem Loop-Schalter die Startzeit und Länge des Loops im Arranger angezeigt.

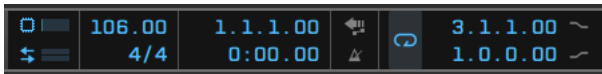

2.3.4. Objektmenüs

Die rechte Seite des Menü- und Transportbereichs ist für die Objektmenüs reserviert.



Hier befinden sich drei Menüs, jedes davon mit eigenen fixierten Menüeinträgen:

- › Das *Add*-Menü wird immer angezeigt. Hier erstellen Sie neue Spuren und Szenen.
- › Auch das *Edit*-Menü wird immer angezeigt. Hiermit können Sie verschiedene Funktionen (wie Ausschneiden, Kopieren, Einfügen, Duplizieren und Löschen) auf die aktuelle Auswahl anwenden, außerdem können Sie Ihre letzten Aktionen rückgängig machen (Undo) oder wiederherstellen (Redo).
- › Das dritte Menü ist *selektionsabhängig*. Wenn Sie nichts ausgewählt haben, erscheint hier kein Menü. Falls Sie jedoch beispielsweise einen *Clip* oder ein *Event* ausgewählt haben, wird ein Menü mit allen relevanten Funktionen erscheinen. Im Grunde genommen ist dies ein



Kontextmenü mit der Option, Schalter mit Kurzbefehlen zu erstellen (indem Sie die Reißzwecken der Menüeinträge benutzen).

Wenn wir beispielsweise einen bestimmten Zeitbereich im Arranger auswählen, erscheint ein *Time*-Menü als drittes, selektionsabhängiges Menü.



Beachten Sie bitte, dass bei einer Funktion, die gerade nicht verfügbar ist, der jeweilige Schalter mit dem Kurzbefehl inaktiv wird. Sobald die Funktion wieder verfügbar ist, wird auch der Schalter wieder aktiv.

2.4. Der Fenster-Hauptteil

Die Kopfzeile verändert ihr Aussehen, abgesehen von den Projekt-Tabs, nicht, und auch die Fußzeile, deren Inhalt und Zusammensetzung zwar von dem aktuellen Bildschirmprofil abhängt, bietet eine einheitliche Auswahl von Bedienelementen. Ganz anders verhält es sich mit dem Hauptteil des Programm-Fensters.

Die Aufgabe des Fenster-Hauptteils ist es, Ihre Musik am Bildschirm so darzustellen, dass Sie sie weiter editieren können. Hierzu verändert sich das Aussehen des Fenster-Hauptteils ständig, um Ihnen die Werkzeuge anzubieten, die Sie für bestimmte Arbeitsschritte benötigen. Andere Bereiche des Fenster-Hauptteils bleiben allerdings unverändert und können in allen Situationen benutzt werden.

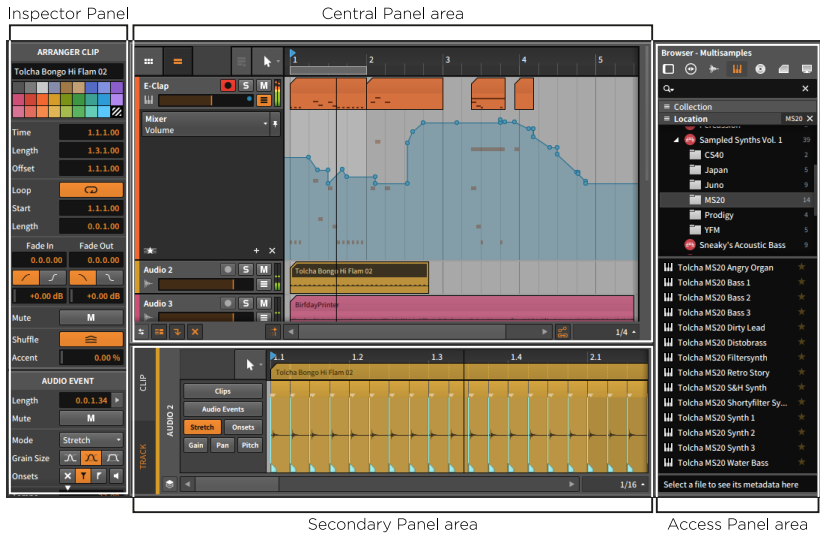

Die zentrale Position im Programmfenster von Bitwig Studio nimmt das *zentrale Panel* ein. Die Panel, die hier angezeigt werden können, sind abhängig von dem aktuellen Anzeige-Layout, also entweder **Arrange**, **Mix** oder **Edit-Ansicht**). Das zentrale Panel kann nicht ausgeblendet werden. Falls alle übrigen Panels ausgeblendet werden, erstreckt sich das zentrale Panel über das gesamte Fenster.

Unter dem zentralen Panel befindet sich der Bereich für das *sekundäre Panel*. Dort kann ein zweites Panel eingeblendet werden, um Inhalte Ihres Projekts zu editieren. Auch hier sind wiederum die Panels, die angezeigt werden können, abhängig von dem aktuellen Anzeige-Layout und des Bildschirmprofils. Die meisten sekundären Panels können in ihrer vertikalen Größe verändert werden.

Auf der rechten Seite des Programmfensters befindet sich der Bereich für die *Access-Panels*. Dieser Bereich ist für Panels vorgesehen, die sich nicht auf den Inhalt Ihres Projekts beziehen. Typische Access-Panels sind das **Browser-Panel** (das Ihnen Zugriff auf die Bitwig-Studio-Bibliothek und andere Dateien bietet), das **Projekt-Panel** (in dem die Metadaten und Dateiverknüpfungen Ihres Projekts editieren können), das **Studio-I/O-Panel** (in dem Sie Zugriff auf das Hardware-Routing haben) und das **Mappings-Browser-Panel** (in dem Sie Zugriff auf sowohl MIDI-Controller-Zuweisungen als auch auf projektspezifische Tastaturbelegungen haben). Jedes dieser Panels kann horizontal in der Größe verändert werden. Wenn kein Panel in diesem Bereich angezeigt wird, werden das zentrale und sekundäre Panel bis in diesen Bereich hinein vergrößert.



Auf der linken Seite des Programmfensters wird üblicherweise das **Inspektor-Panel** angezeigt. In einigen Bildschirmprofilen wird das **Inspektor-Panel** allerdings im Bereich des Access-Panels angezeigt. Die Größe dieses Panels kann nicht verändert werden.



3. Die Arrange-Ansicht und Spuren

Nachdem wir alle Bestandteile des Programmfensters von Bitwig Studio besprochen haben, lassen Sie uns in die Welt der **Arrange-Ansicht** eintauchen. Wir beginnen mit einem Blick auf einige Schlüsselemente des **Arranger-Panels**. Wir werden uns danach die verschiedenen Arten von Spuren in Bitwig Studio anschauen und grundlegende Editierfunktionen erklären. Am Schluss werden wir noch eine kurze Einführung in das **Inspektor-Panel** geben.

3.1. Das Arranger-Panel

Im Gegensatz zu Bildhauerei, Malerei oder Architektur ist Musik eine Kunstform, die immer an Zeit gebunden ist. Wenn wir ein Stück Musik hören, sei es nun zu Hause oder auf einem Konzert, erstreckt sich dieses für uns über denselben Zeitraum und mit demselben Tempo wie für jeden anderen Zuhörer. Obwohl Musik bei der Aufführung oder Komposition zu großen Teilen auf Improvisation beruhen kann (siehe [chapter 5](#)), hat jede Performance für uns Zuhörer eine feste Struktur. Und weil die meisten Produktionen immer noch auf einer festen Song-Struktur basieren, werden wir uns nun zuerst der **Arrange-Ansicht** und dem **Arranger-Panel** widmen, mit dem wir unsere Arrangements erstellen können.

Das **Arranger-Panel** ist einzigartig in Bitwig Studio: es ist nur in einer Ansicht verfügbar (der **Arrange-Ansicht**), und dort nur als zentrales Panel. Der Arranger hat eine zentrale Bedeutung in Bitwig Studio, denn nur hier können Sie Ihr musikalisches Arrangement auf eine traditionelle, lineare Weise erstellen. Im Folgenden sehen Sie den Arranger, nachdem eine neue Datei erstellt worden ist.

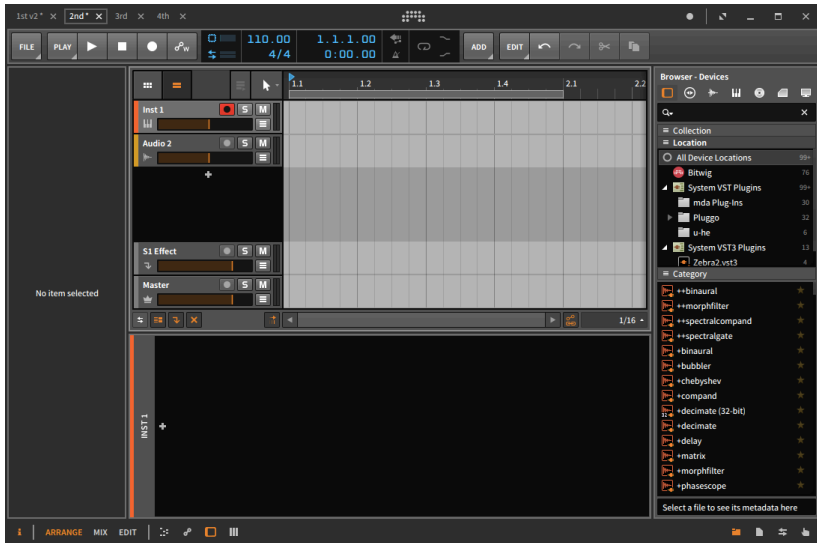

Wir werden nun verschiedene Abschnitte des **Arranger-Panels** untersuchen.

3.1.1. Arrange-Bereich, Arranger-Zeitleiste und Zoomen

Das wichtigste Element ist die *Arranger-Zeitleiste*, die im Moment noch leer ist. Wie Sie vielleicht schon auf früheren Abbildungen (oder durch das Öffnen einer Demo-Session) gesehen haben, ist dies der Bereich, wo Sie Ihr Song-Arrangement mit Clips und Spur-Automation erstellen. Immer, wenn wir von einem "Arranger-Clip," sprechen, meinen wir einen Clip, der sich innerhalb dieses Arrangers befindet.

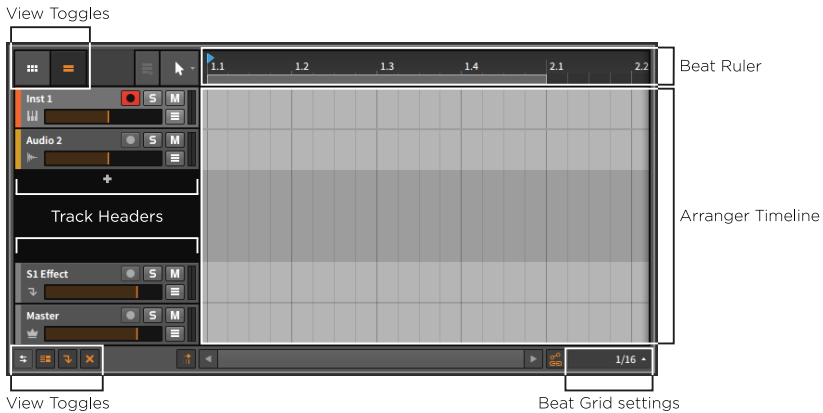

Der Arranger ist horizontal angelegt und stellt den Zeitverlauf von der linken Seite des Bildschirms bis zur rechten Seite dar. Dies kann man anhand des *Taktlineals* am oberen Rand des Arrangers sehen. Die ganzen Zahlen - 1, 2, 3 usw. - markieren den Beginn eines neuen Taktes.

Um die Zoom-Stärke anzupassen, bewegen Sie die Maus in den Bereich mit den Takt-Zahlen innerhalb des Takt-Lineals. Der Cursor verwandelt sich in eine Lupe und zeigt somit an, dass wir uns im *Zoom-Modus* befinden. Klicken und halten Sie nun die Maustaste. Wenn Sie die Maus nach oben ziehen, zoomen Sie herein, wenn Sie sie nach unten bewegen, zoomen Sie heraus. Sie können die Maus außerdem nach rechts oder links ziehen, um innerhalb der Arranger-Zeitleiste horizontal zu scrollen.

Andere Möglichkeiten, um die Zoom-Stärke zu verändern:

- › Drücken Sie entweder [PLUS] oder [CTRL]+[PLUS] ([CMD]+[PLUS] on Mac), um hereinzuzoomen, und entweder [MINUS] oder [CTRL]+[MINUS] ([CMD]+[MINUS] on Mac), um herauszuzoomen.
- › Halten Sie [CTRL]+[ALT] gedrückt und klicken und ziehen Sie mit der Maus auf einen Bereich innerhalb des Arrangers. Falls Ihre Maus oder Trackpad eine Scrollfunktion unterstützt, können Sie im Arranger auch [CTRL]+[ALT] gedrückt halten und dann hoch- oder runterscrollen.
- › Falls Sie eine Drei-Tasten-Maus besitzen, können Sie mit der mittleren Maustaste innerhalb des Arrangers klicken und ziehen.
- › Falls Sie ein Trackpad besitzen (besonders beim Mac), dehnen oder stauchen Sie diagonal zwei Fingern auf dem Trackpad.

Sie werden feststellen, dass das Taktlineal mehr Dezimalstellen angezeigt, je größer die Zoomstufe ist. Je nach Vergrößerung werden



die Werte auf der Zeitleiste entweder als **BARs**, **BARs . BEATs** oder **BARs . BEATs . TICKs** dargestellt.

Sie können außerdem mit der rechten Maustaste auf einen Bereich des Taktlineals klicken, um das *Echtzeitlineal* einzublenden, welches die Projektzeit in **MINUTEn : SEKUNDEn . MILLISEKUNDEn** anzeigt.

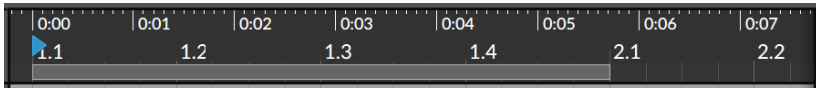

3.1.2. Taktraster-Einstellungen

Wenn Sie die Zoomstufe im Arranger verändern, werden Sie bemerken, dass sich auch die Linien des Rasters im Arrange-Bereich ändern. Dies ist abhängig von der *Taktraster-Einstellung*, die Sie im unteren Bereich des Arrangers rechts neben dem horizontalen Scrollbalken finden.

Der angezeigte Wert entspricht der gerade verwendeten Einstellung. Mit einem Klick auf den Wert erscheinen die verschiedenen *Grid*-Einstellungen.

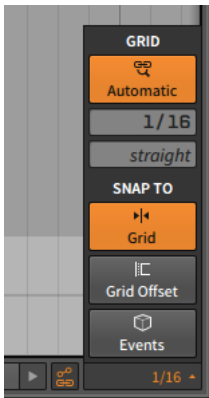

Die *Taktraster-Auflösung* (oben angezeigt als *1/16* für Sechzehntelnoten) zeigt an, welches musikalische Intervall durch die Rasterlinien dargestellt wird. In einem neuen Projekt ist immer das *adaptive Taktraster* voreingestellt (der obere Schalter mit dem Lupensymbol und der Beschriftung *Automatic*). Wenn das adaptive Taktraster aktiviert ist, ändert sich abhängig von der Zoomstufe auch immer die Taktraster-Auflösung.



Um das adaptive Taktraster ein- oder auszuschalten, klicken Sie auf den entsprechenden Schalter innerhalb der Taktraster-Einstellungen oder drücken Sie [SLASH].

Note

Auf einer deutschen Tastatur ist das Tastaturkommando [BINDESTRICH].

Um die Auflösung des Taktrasters manuell einzustellen, stellen Sie zunächst sicher, dass das adaptive Taktraster deaktiviert ist. Sie können dann die Auflösung des Taktrasters mit der Maus verändern oder die Tastaturkommandos [KOMMA] oder [PUNKT] verwenden, um die Auflösung zu erhöhen bzw. zu verringern.

Rechts neben dem Schalter für die Auflösung des Taktrasters gibt es noch einen weiteren Parameter. Die *Taktraster-Unterteilung* (in der Abbildung oben durch *straight* angezeigt) bestimmt die rhythmische Gruppierung, die für die Taktraster-Auflösung verwendet wird. Die Standardeinstellung *straight* bedeutet beispielsweise, dass geradzahlige Werte verwendet werden. Andere mögliche Werte sind *triole* oder *3t* (Triolen), *quintole* oder *5t* (Quintolen) und *septole* oder *7t* (Septolen).

Um die Taktraster-Unterteilung manuell einzustellen, stellen Sie zunächst sicher, dass das adaptive Taktraster deaktiviert ist. Sie können dann die Unterteilung des Taktrasters mit der Maus verändern oder die Tastaturkommandos [ALT]+[KOMMA] oder [ALT]+[PUNKT] verwenden, um die Unterteilung zu erhöhen bzw. zu verringern.

3.1.3. Spur-Header

Die horizontalen Linien, die Sie im Arrange-Bereich sehen, unterteilen diesen in einzelne Spuren. Links vom Arrange-Bereich sehen Sie die *Spur-Header*.

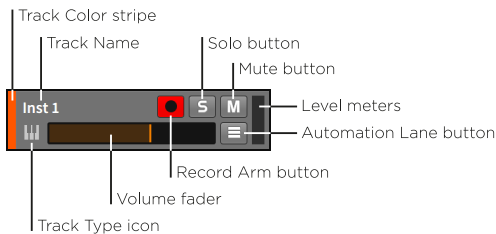

Jeder Header besteht aus den folgenden Anzeigen und Bedienelementen für die jeweilige Spur:



- › *Spur-Farbbalken*: Eine Anzeige der Farbe, welche der Spur zugeordnet ist.
- › *Spursymbol*: Ein Symbol, das den Typ der Spur anzeigt.
- › *Spurname*: Der Name, welcher der Spur zugewiesen ist.
- › *Lautstärkefader*: Ein Regler für den Ausgangspegel der Spur.
- › *Aufnahmeschalter*: Schaltet die Spur in den Aufnahmestatus.
- › *Soloschalter*: Sobald bei einer Spur der Soloschalter aktiviert ist, werden nur Spuren mit aktiviertem Soloschalter wiedergegeben.
- › *Mute-Schalter*: Schaltet die Spur stumm.
- › *Automationsspur-Schalter*: Ein Schalter, um die Automationskurven der Spur anzuzeigen oder zu verbergen (siehe ???).
- › *Lautstärkeanzeige*: Stereo-Anzeige für den Ausgangspegel der Spur.

3.1.4. Schalter für Arrange-Ansichten

Sowohl oberhalb als auch unterhalb des Spur-Headers befinden sich die *Schalter für Arrange-Ansichten*. Ähnlich den Panel-Symbolen in der Fußzeile legen Sie mit jedem dieser Schalter fest, was im **Arranger-Panel** angezeigt wird.

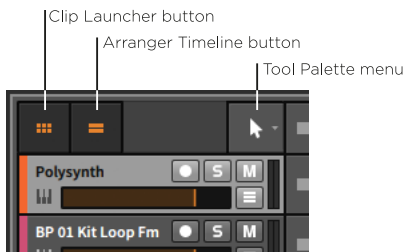

Die oberen Schalter sind:

- › *Clip-Launcher-Schalter*: schaltet die Anzeige des **Clip-Launcher-Panels** (siehe [section 5.1](#)) innerhalb des **Arranger-Panels** an oder aus.
- › *Arranger-Schalter*: schaltet die Anzeige des Arrangers innerhalb des **Arranger-Panels** an oder aus.



! Note

Es muss entweder das **Clip-Launcher-Panel** oder der Arranger innerhalb des **Arranger-Panels** sichtbar sein. Falls nur einer der beiden sichtbar ist und Sie ihn ausblenden, wird automatisch der jeweils andere eingeblendet.

- › *Werkzeugmenü*: hiermit können Sie zwischen den verschiedenen Werkzeugen von Bitwig Studio umschalten.

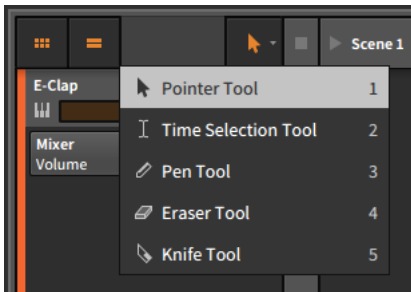

Sie können auch mit einem Rechtsklick innerhalb der Zeitleiste eines Panels das Kontextmenü öffnen und dort das Werkzeug wechseln.

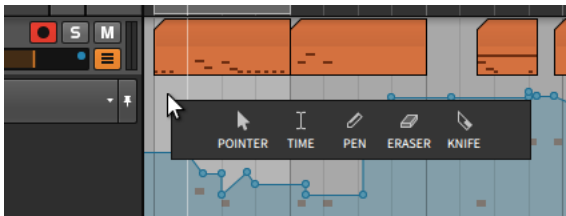

Werkzeuge finden sich nicht nur im **Arranger-Panel**. Jedes Panel mit einer Zeitleiste besitzt eine eigene Auswahl an Werkzeugen. Dies erlaubt es Ihnen, in jedem Panel ein unterschiedliches Werkzeug ausgewählt zu haben.

- › Das *Auswahl-Werkzeug* dient zum Auswählen und Verschieben von Events. Ein Klick zwischen zwei Punkten auf einer Automationslinie erstellt einen neuen Automationspunkt. Ein Doppelklick in einem leeren Bereich erstellt ein neues Event, z. B. einen leeren Clip oder einen neuen Automationspunkt. Sie können zu diesem Werkzeug wechseln, indem Sie die Taste [1] drücken. Wenn Sie das Werkzeug nur für eine Aktion brauchen, können Sie auch temporär zu diesem



wechseln, indem Sie die Taste [1] gedrückt halten, mit der Maus die Editierung vornehmen und danach die Taste wieder loslassen.

 **Note**

Dies ist das Hauptwerkzeug in Bitwig Studio. Alle Bearbeitungsfunktionen, die in diesem Handbuch beschrieben werden, setzen voraus, dass Sie dieses Werkzeug ausgewählt haben. Wenn ein anderes Werkzeug benötigt wird, wird darauf gesondert hingewiesen.

- › Mit dem *Zeitauswahl-Werkzeug* können Sie anstatt einzelner Events einen beliebigen Zeitbereich auswählen. Ansonsten verhält es sich wie das Auswahl-Werkzeug. Sie können zum Werkzeug wechseln, indem Sie [2] drücken, oder temporär aktivieren, indem sie [2] während der Editierung gedrückt halten.
- › Mit dem *Stift-Werkzeug* können Sie neue Events erstellen. Sie können zum Werkzeug wechseln, indem Sie [3] drücken, oder temporär aktivieren, indem sie [3] während der Editierung gedrückt halten.
- › Mit dem *Radiergummi-Werkzeug* können Sie Events aus einem selektierten Bereich löschen. Sie können zum Werkzeug wechseln, indem Sie [4] drücken, oder temporär aktivieren, indem sie [4] während der Editierung gedrückt halten.
- › Mit dem *Messer-Werkzeug* zerschneiden Sie ein Event in zwei Teile. Sie können zum Werkzeug wechseln, indem Sie [5] drücken, oder temporär aktivieren, indem sie [5] während der Editierung gedrückt halten.

Das Auswahl-Werkzeug aktiviert sich automatisch mit Hilfe der *intelligenten Werkzeugauswahl*. Abhängig davon, wo genau sich Ihr Mauszeiger befindet, werden unterschiedliche Werkzeuge verfügbar. Auf dieses Verhalten werden wir an geeigneter Stelle noch genauer eingehen. Beachten Sie, dass der Mauszeiger sein Aussehen ändern kann, wenn er sich in der Nähe von Clips befindet.

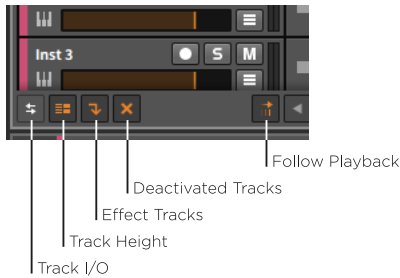

Die unteren Schalter sind:

- › *Spur-I/O-Schalter*: Schaltet die Anzeige der Spuren-Ein- und Ausgänge an oder aus (siehe [section 4.4.1](#)).
- › *Schalter für die Spurhöhe*: Schaltet die Höhe der Spuren im Arranger zwischen normaler und halber Größe um (siehe unten). Bei halber Höhe wird der Spur-Header in leicht abgewandelter Form angezeigt.



- › *Effektspuren-Schalter*: Schaltet die Anzeige der Effektspuren innerhalb des **Arranger-Panels** ein oder aus.
- › *Effektspuren-Schalter*: Schaltet die Anzeige der Effektspuren innerhalb des **Arranger-Panels** ein oder aus.
- › Wenn Sie *Follow Playback* aktivieren, wird die Abspielpositionslinie im **Arranger-Panel** immer sichtbar sein.

! Note

Im Tab *Settings* des **Dashboards** gibt es auf der Seite *User Interface* zwei Einstellungen für den *Playhead follow mode*:

- › Mit *Scroll by pages* scrollt die Anzeige, sobald die Abspielpositionslinie das Ende des gerade angezeigten Bildschirmbereichs erreicht hat. Dies ist die Voreinstellung.
- › Mit *Continuously scroll* bleibt die Abspielpositionslinie in der Mitte des Bildschirmbereichs zentriert.



3.2. Einführung in Spuren

Wie wir im Arranger gesehen haben, werden Projekte in Bitwig Studio in *Spuren* organisiert. Auf den Spuren befinden sich Clips. Während Clips dazu da sind, um musikalische Ideen zu verwirklichen, beinhalten Spuren den Signalpfad, der Clips in die Außenwelt führt. Gäbe es keine Spuren, so gäbe es auch keine Soundausgabe.

Wir schauen uns nun zuerst die verschiedenen Arten der Spuren in Bitwig Studio an, um uns danach einigen grundlegenden Arbeitsweisen mit Spuren zu widmen.

3.2.1. Spurtypen



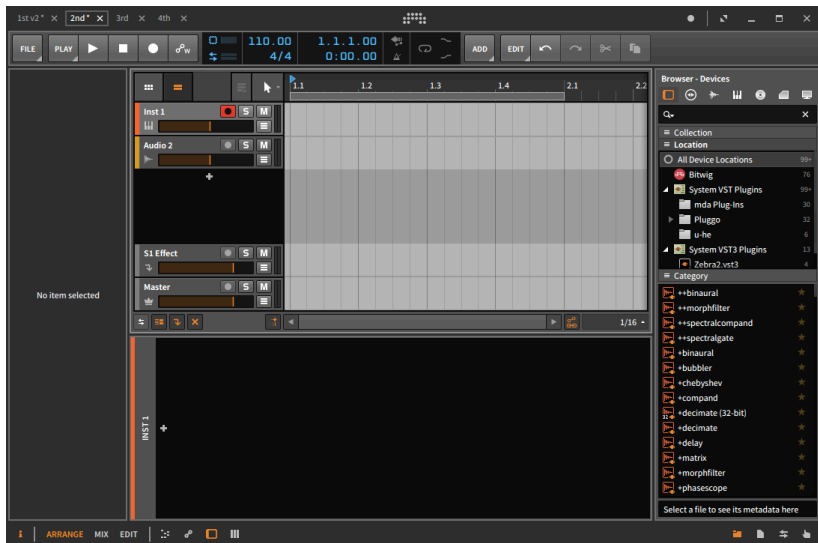

In Bitwig Studio gibt es fünf verschiedene Typen von Spuren. Vier von ihnen sind in jedem neuen Projekt vorhanden, welches Sie anlegen. Hier ist zunächst wieder ein neues, leeres Projekt.



Jeder Spurtyp besitzt ein eigenes Symbol und erfüllt eine ganz bestimmte Aufgabe:

- Eine *Instrumentenspur* wird mit einem Klaviatursymbol angezeigt. Instrumentenspuren werden üblicherweise dazu benutzt, um Clips mit Noten aufzunehmen, die ein Instrument ansteuern, welches wiederum ein Audiosignal ausgibt.



-  Eine *Audiospur* wird mit einem Wellenformsymbol dargestellt. Mit Audiospuren können Sie Audioclips aufnehmen und wiedergeben.
-  Eine *Hybridspur* besitzt ein Symbol, das eine Mischung aus Wellenform und Klaviatur ist. Auf einer Hybridspur können sowohl Audio- als auch Notenclips aufgenommen werden. Eine Hybridspur ist nicht Bestandteil eines neuen Bitwig-Studio-Projekts.
-  Eine *Effektspur* wird mit einem nach unten zeigenden Pfeil dargestellt. Effektspuren können Teile eines Audiosignals von anderen Spuren empfangen und sie für weitere Bearbeitungen zusammenmischen.
-  Eine *Gruppenspur* wird mit einem Ordnersymbol dargestellt. Der Zweck einer Gruppenspur ist es, verschiedene Spuren (Instrumenten-, Audio-, Hybrid-, Effekt- oder auch andere Gruppenspuren) in einer übergeordneten Spur zusammenzufassen, um so verschiedene Misch- und Editieraufgaben effizienter erledigen zu können. Wenn die einzelnen Spuren innerhalb einer Gruppenspur sichtbar sind, erscheint ein geöffneter Ordner als Symbol der Gruppe. Wenn die Spuren ausgeblendet sind, wird dies durch einen geschlossenen Ordner dargestellt. Eine Gruppenspur ist nicht Bestandteil eines neuen Bitwig-Studio-Projekts.
-  Eine *Master-Spur* besitzt ein Symbol mit einer Krone. In einem Projekt kann es immer nur eine Master-Spur geben. Die Aufgabe der Master-Spur ist es, alle Signale zu summieren und sie auf dem Haupt-Audiobuss auszugeben. Auf der Master-Spur können Sie außerdem Automationsdaten verschiedener Abspiel-Parameter (wie z. B. Tempo) aufzeichnen.

3.2.2. Erstellen und Auswählen von Spuren

Wenn Sie an Ihrem Projekt arbeiten, werden Sie höchstwahrscheinlich zusätzliche Spuren benötigen.

Um eine Spur zu erstellen, gehen Sie zum Menü *Add* und wählen Sie entweder *Add Instrument Track*, *Add Audio Track*, *Add Effect Track* oder *Add Group Track* aus.

Andere Möglichkeiten, um neue Spuren zu erstellen:

- › Benutzen Sie das Tastaturkommando, das im Menü *Add* angezeigt wird.
- › Klicken Sie mit der rechten Maustaste in einen Bereich des Arrangers, wo sich keine Spuren befinden (wie z. B. dem leeren Bereich zwischen



den Spur-Headern), und wählen Sie die entsprechende Funktion im Kontextmenü.

Bevor Sie eine Spur modifizieren können, muss sie zunächst ausgewählt werden. Dazu ist der Spur-Header da. Wenn Sie in einen anderen Bereich klicken - einschließlich Arranger - wählen Sie immer einzelne Clips oder Automationsdaten aus, aber nie eine gesamte Spur.

Wenn eine Spur nicht ausgewählt ist, ist der Hintergrund des Headers dunkelgrau und der Text und das Symbol sind hell. Bei einer ausgewählten Spur wird der Hintergrund des Headers hellgrau und der Text und das Symbol dunkel dargestellt.



Um eine Spur auszuwählen, klicken Sie auf den Spur-Header.

Falls eine Spur bereits ausgewählt ist, können Sie auch [PFEIL NACH OBEN] oder [PFEIL NACH UNTEN] drücken, um benachbarte Spuren auszuwählen.

Um weitere benachbarte Spuren aus- oder abzuwählen, halten Sie entweder [SHIFT] gedrückt und klicken auf die letzte Spur, die in der Auswahl enthalten sein soll, oder halten [SHIFT] gedrückt und wählen zusätzliche Spuren mit den Tasten [PFEIL NACH OBEN] oder [PFEIL NACH UNTEN] aus.

Um einzelne Spuren aus- oder abzuwählen, halten Sie [CTRL] ([CMD] auf dem Mac) gedrückt und klicken auf die Spur, die der Auswahl hinzugefügt oder aus der Auswahl entfernt werden soll.

Um Spuren zu gruppieren, wählen Sie die gewünschten Spuren aus und drücken Sie [CTRL]+[G] ([CMD]+[G] auf dem Mac).

Um die einzelnen Spuren einer Gruppenspur ein- oder auszublenden, klicken Sie auf das Ordnersymbol der Gruppenspur.

Um die Gruppierung von Spuren zu lösen, wählen Sie die Gruppenspur(en) aus und drücken Sie [CTRL]+[SHIFT]+[G] ([CMD]+[SHIFT]+[G] auf dem Mac).

3.2.3. Editierfunktionen und Verschieben von Spuren

Sobald eine Spur ausgewählt ist, können Sie verschiedene Editierfunktionen anwenden.



Um eine Spur zu kopieren, wählen Sie die Spur aus und drücken [CTRL]+[C] ([CMD]+[C] auf dem Mac).

Um eine Spur auszuschneiden, wählen Sie die Spur aus und drücken [CTRL]+[X] ([CMD]+[X] auf dem Mac).

Um eine Spur einzufügen, wählen Sie die Spur aus und drücken [CTRL]+[V] ([CMD]+[V] auf dem Mac). Die Spur dann wird hinter der Spur eingefügt, die selektiert war.

Um eine Spur zu duplizieren, wählen Sie die Spur aus und drücken [CTRL]+[D] ([CMD]+[D] auf dem Mac).

Um eine Spur zu löschen, wählen Sie die Spur aus und drücken [LÖSCHTASTE] oder [BACKSPACE].

Andere Arten, um die o.g. Funktionen auszuführen:

- › Wählen Sie die Spur aus und gehen Sie zur gewünschten Funktion im *Edit*-Menü.
- › Klicken Sie mit der rechten Maustaste auf den Spur-Header und wählen Sie die gewünschte Funktionen aus dem Kontextmenü aus.

Um eine Spur zu verschieben, klicken und ziehen Sie den Sour-Header in vertikaler Richtung.

3.2.4. Spurnamen und Spurfarben

Sie werden vielleicht schon festgestellt haben, dass allen neu erstellten Spuren automatisch ein Name zugewiesen wird, welcher den Spurtyp und die Spurnummer widerspiegelt. Wenn eine Spur nun verschoben wird, wird die Nummer des Namens dynamisch aktualisiert. Spuren sind so voreingestellt, dass sie automatisch benannt werden. Sie können aber jederzeit Spuren manuell umbenennen, falls Sie das wünschen.

Um eine Spur umzubenennen, klicken Sie mit der rechten Maustaste auf den Spur-Header und wählen Sie *Rename* aus dem Kontextmenü.

Jeder neu erstellten Spur wird eine Farbe zugeordnet. Genauso wie den Namen können Sie auch die Spurfarbe ändern.

Um die Farbe einer Spur zu ändern, klicken Sie mit der rechten Maustaste auf den Spur-Header und wählen Sie eine andere Farbe aus der Palette, die innerhalb des Kontextmenüs erscheint.

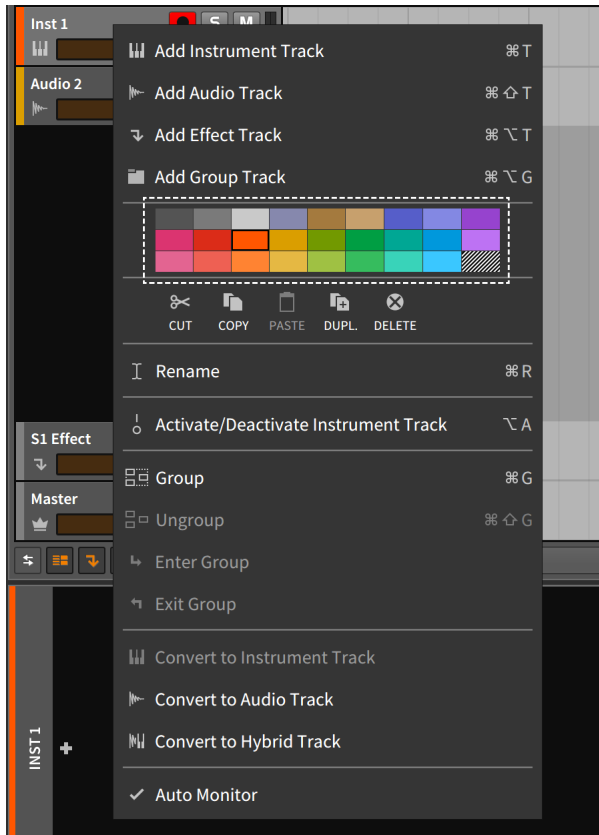

3.2.5. Deaktivieren von Spuren

Es gibt mehrere Varianten, um eine Spur stumm zu schalten. Eine Option ist das Deaktivieren von Spuren. Bei einer deaktivierten Spur wird nicht nur das Ausgangssignal stumm geschaltet, sondern sämtliche CPU-Lastung durch diese Spur unterbunden. Vom Standpunkt der limitierten Computer-Ressourcen aus betrachtet ist das Deaktivieren fast wie ein Löschen der Spur — allerdings ohne den Verlust von Daten.

Um eine Spur zu deaktivieren, klicken Sie mit der rechten Maustaste auf den Spur-Header und wählen *Activate/Deactivate Track* aus dem Kontextmenü aus. Oder wählen Sie die Spur aus und drücken [ALT]+[A].



Jede deaktivierte Spur erscheint in Hellgrau, außerdem werden bestimmte Bedienelemente ausgeblendet.



Um eine deaktivierte Spur wieder zu aktivieren, klicken Sie mit der rechten Maustaste auf den Spur-Header und wählen *Activate/Deactivate Track* aus dem Kontextmenü aus. Oder wählen Sie die Spur aus und drücken [ALT]+[A].

Note

Das Deaktivieren und (Re)Aktivieren kann bei Spuren, Devices und Top-Level-Chains oder -Layern der **Drum Machine**, **Instrument Layer** und **FX Layer** angewandt werden. Ein deaktiviertes Plug-in fügt keine Latenz zu Ihrem Projekt hinzu.

Auf die gleiche Art können Clips und Noten mit denselben Tastaturkommandos stumm geschaltet werden.

3.3. Das Inspektor-Panel

Kontextmenüs sind überall in Bitwig Studio verfügbar. Mit einem Rechtsklick auf ein Element werden sowohl Befehle angezeigt, die Sie ausführen können, als auch bestimmte Eigenschaften des Elements. Für eine umfangreichere Liste der Element-Eigenschaften gibt es das **Inspektor-Panel**.

Um das *Inspektor-Panel* ein- oder auszublenden, klicken Sie auf den Schalter (mit dem Symbol *i*) des **Inspektor-Panels**, der sich in der Fußzeile des Fensters befindet.

Das **Inspektor-Panel** folgt immer der gerade aktiven Auswahl im Panel und zeigt alle Eigenschaften dieser Auswahl an. Weil es viele verschiedene Elemente in Bitwig Studio gibt (Clips, Noten, Audio-Events, Devices, Automations-Punkte und Spuren), können die Parameter, die im **Inspektor-Panel** dargestellt werden, sehr unterschiedlich sein, je nachdem, was Sie gerade selektiert haben.

Wenn Sie eine Spur auswählen, zeigt das **Inspektor-Panel** die relevanten Parameter dieser Spur an.

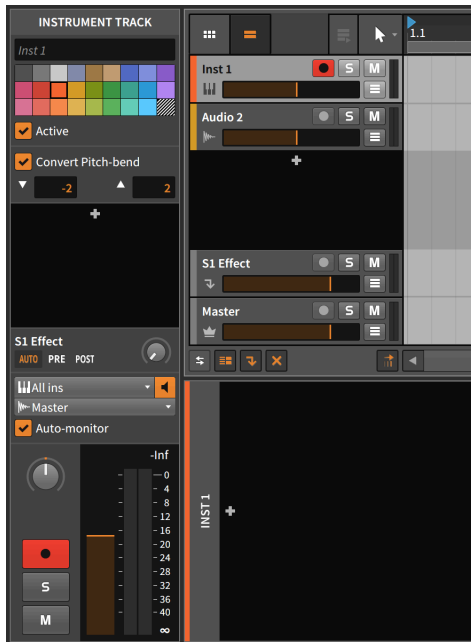

Das Texteingabefeld oben zeigt den Namen der aktuell ausgewählten Spur an (falls der Name von Bitwig Studio vergeben wurde, wird er in Kursivschrift angezeigt). Die Farbpalette ist identisch zu der des Kontextmenüs des Spur-Headers. Mit dem Schalter *Active* können Sie die Spur an- oder ausschalten.

Eine Vielzahl von Parametern wird innerhalb des **Inspektor-Panels** angezeigt, einschliesslich fast aller Pegelanzeigen und Steuerungselemente des Spur-Headers. Zu allen Parametern, die Ihnen jetzt noch unbekannt sind, werden wir zu einem späteren Zeitpunkt in diesem Handbuch kommen.

Sinn und Zweck des **Inspektor-Panels** ist es, alle relevanten Parameter der selektierten Elemente auf einen Blick zu sehen. Ein Kontextmenü ist ebenfalls für die meisten Elemente und Fensterbereiche verfügbar. Im weiteren Verlauf werden wir das **Inspektor-Panel** hauptsächlich dazu benutzen, Parameter anzuzeigen und zu verändern. Das Kontextmenü soll uns zum Ausführen bestimmter Befehle dienen.



4. Arranger-Clips und das Browser-Panel

Clips sind das Herzstück jeder Musik, das Sie mit Bitwig Studio komponieren. Sie sind die kleinste Einheit, mit der Sie Ihr Arrangement aufbauen, sozusagen musikalische Atome. Anders ausgedrückt: ein Clip ist die kleinste musikalische Idee, die Sie loopen können.

In diesem Abschnitt werden wir weiterhin mit der **Arrange-Ansicht** arbeiten. Wenn wir mit der Arbeit an Clips und ihren Parametern beginnen wollen, müssen wir zuerst mehr über das **Browser-Panel** erfahren. Danach lernen wir, wie Clips im **Arranger** eingefügt und verschoben werden, was uns dann zum Abspielen von Arranger-Inhalten und den Transportfunktionen führen wird. Zuletzt schauen wir uns an, wie wir neue Clips aufnehmen können.

Wenn unsere Musik aus Clips besteht, müssen wir also mit dem Erstellen von Clips beginnen.

4.1. Das Browser-Panel

Mit dem **Browser-Panel** können Sie gezielt auf Medien zugreifen und sie zu Ihrem Projekt hinzufügen. Die Dateien können entweder Teil der Bitwig-Studio-Bibliothek sein oder sich an anderer Stelle auf Ihrem Computer befinden. Das **Browser-Panel** besitzt ein nahezu einheitliches Layout für die verschiedenen Tabs.

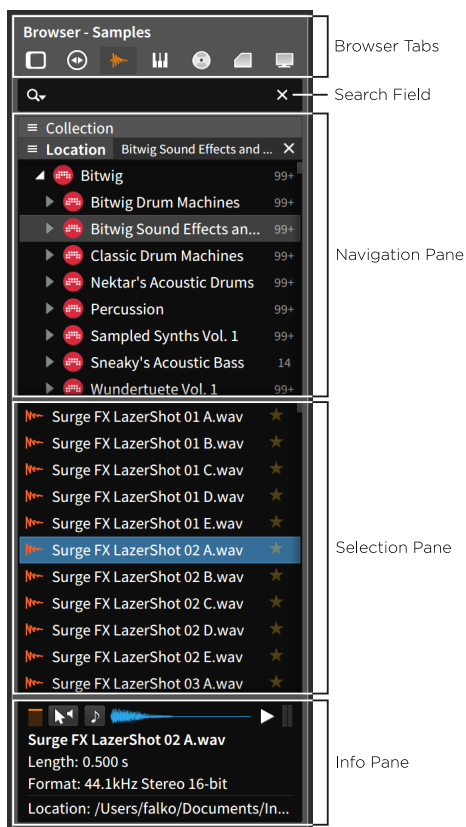

In jedem *Browser-Tab* sind unterschiedliche Arten von Medien zusammengefasst, die für Bitwig Studio relevant sind. Das Suchfeld ermöglicht es Ihnen, Dateien oder Ordner nach bestimmten Kriterien wie Name, Verfasser, Kategorie, Schlüsselwörtern o.ä. zu suchen.

Die drei Bereiche darunter stellen den Datei-Browser dar. Im *Navigationsbereich* im oberen Teil können Sie Ihre Suche auf eine bestimmte Kollektion (*Collection*), einen Ort (*Location*), ein verwendetes *Device* oder eine Kategorie (*Category*) beschränken. Mit einem Rechtsklick auf einen beliebigen Bereich innerhalb des **Browser-Panels** öffnet sich ein Kontextmenü, in dem sich weitere Optionen für den Navigationsbereich befinden.

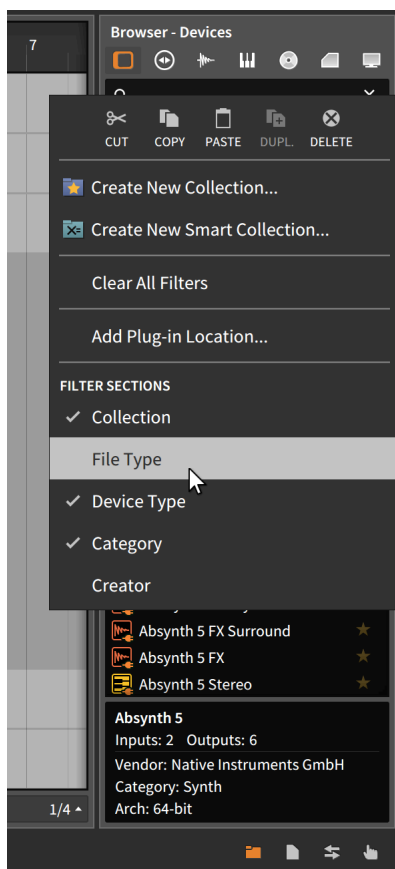

Jeder Eintrag im Bereich *Filter Sections* kann ein- oder ausgeschaltet werden, einschließlich weiterer Optionen, die nur in bestimmten Browser-Tabs zur Verfügung stehen. Jeder Filter, der im Navigationsbereich erscheint, kann mit Hilfe des Schalters (mit den drei horizontalen Linien) links neben dem Titel maximiert oder verkleinert werden. Sobald eine Auswahl getroffen wurde, kann die Filtereinstellung mit einem Klick auf das x-Symbol auf der rechten Seite gelöscht werden.

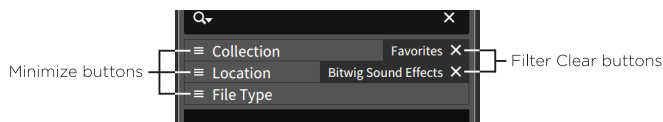

Sobald Sie eine Auswahl im Navigationsbereich getroffen haben, erscheinen im *Auswahlbereich* darunter nur die Suchergebnisse,



die den Filtereinstellungen entsprechen. Sobald Sie hier eine Datei ausgewählt haben, erscheinen im *Informationsbereich* am unteren Ende Informationen über die ausgewählte Datei und einige Möglichkeiten zum Vorhören.

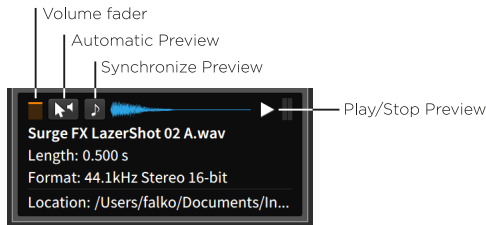

Der Schalter *Play/Stop Preview* auf der rechten Seite startet oder stoppt die Wiedergabe der ausgewählten Audiodatei. Bei aktiviertem Schalter *Synchronize Preview* werden alle Dateien mit dem aktuellen Songtempo wiedergegeben. Die Option *Automatic Preview* startet die Wiedergabe einer Datei, sobald sie ausgewählt ist. Und der *Lautstärkeregler* auf der linken Seite bestimmt die Abhörlautstärke.

Um ein Browser-Tab auszuwählen, klicken Sie auf das entsprechende Symbol.

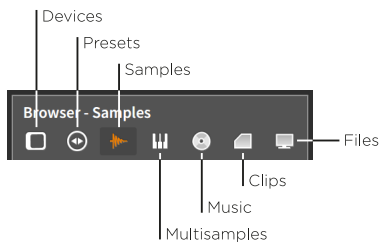



4.1.1. Devices-Tab

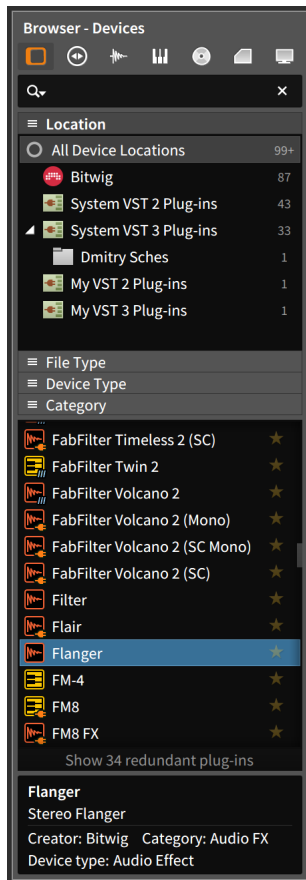

Im *Devices*-Tab können Sie alle Devices von Bitwig Studio sowie VST-Plug-ins von Drittanbietern verwalten. In der obigen Abbildung befindet sich am Ende der Liste ein Schalter mit dem Hinweis *Show 34 redundant plug-ins*. Sobald Sie darauf klicken, werden sämtliche Plugins angezeigt. Der Schalter zeigt daraufhin *Hide 34 redundant plug-ins* an.

Note

Die Suchpfade für Plug-ins lassen sich auf der Seite *Locations* im **Dashboard** festlegen. Dort können Sie auch bestimmen, welche Plug-



ins als redundant angesehen werden sollen. Für weitere Informationen lesen Sie bitte [section 0.3.2.5](#).

Im Navigationsbereich finden Sie Filteroptionen für die Kategorie von Devices (*Category*) sowie Kollektion (*Collection*) und Ort (*Location*). Im Informationsbereich werden allgemeine Informationen zum ausgewählten Device angezeigt, eine Vorhörfunktion gibt es jedoch nicht.

4.1.2. Preset-Tab

Im Tab *Presets* können Sie die Presets sowohl von Bitwig-Studio-Devices als auch von VST-Plug-ins verwalten. Im Navigationsbereich finden Sie verschiedene Filteroptionen, außerdem haben Sie die Möglichkeit, nur Presets für das selektierte Device anzeigen zu lassen. Sie können Presets aus dem Auswahlbereich direkt auf Ihre Spuren ziehen.

Um die Metadaten für ein Preset zu editieren, klicken Sie mit der rechten Maustaste auf das Preset und wählen *Edit File Metadata...* im Kontextmenü aus. Im nun erscheinenden Fenster können Sie *Tags* aktivieren oder deaktivieren und die *Kategorie* ändern. Klicken Sie anschließend auf *Ok*.

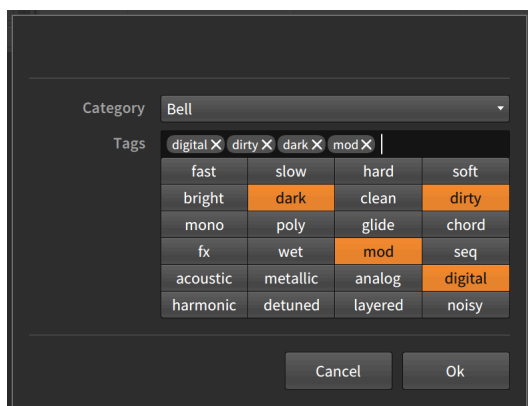

Das Suchfeld in diesem Tab bietet weitere Optionen, die mit einem Klick auf das Lupen-Symbol aufgerufen werden können.

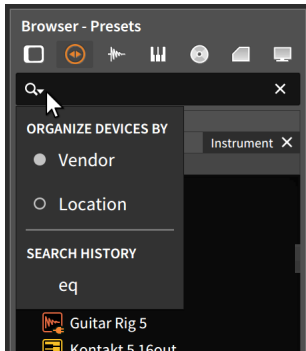

Die folgende Einstellung wirkt sich auf den *Device*-Filter aus, der sich nur in diesem Tab befindet. Wenn der Parameter *ORGANIZE DEVICES BY* auf *Location* gesetzt ist, werden die Plug-ins in der Reihenfolge der Ordner sortiert, in denen sie sich befinden. Wenn *Vendor* ausgewählt ist, werden Plug-ins nach Herstellernamen sortiert.

4.1.3. Samples-Tab

Das Tab *Samples* ist für Audio-Dateien zuständig, die entweder aus dem *Samples*-Ordner von Bitwig Studio's eigener Bibliothek stammen oder aus anderen Ordnern, die Sie angegeben haben. Dateien, die hier angezeigt werden, können Sie überall dort verwenden, wo Bitwig Studio eine Audiodatei verarbeiten kann.

4.1.4. Multisamples-Tab

Das Tab *Multisamples* ist für Dateien zuständig, die entweder aus dem *Multisamples*-Ordner von Bitwig Studio's eigener Bibliothek stammen oder aus anderen Ordnern, die Sie angegeben haben. Dateien, die hier angezeigt werden, können in **Sampler**-Devices geladen werden.

Die Funktion zum Vorhören ist in diesem Tab deaktiviert.

4.1.5. Musik-Tab



Im Tab *Music* werden alle Mediendateien angezeigt, die sich in Musikordnern befinden, die Sie angegeben haben. Dies schließt auch die iTunes-Bibliothek mit ein. Dateien, die hier angezeigt werden, können Sie überall dort verwenden, wo Bitwig Studio eine Audiodatei verarbeiten kann.

4.1.6. Clips-Tab

Das Tab *Clips* ist für Dateien zuständig, die entweder aus dem *Clips*-Ordner von Bitwig Studio's eigener Bibliothek stammen oder aus anderen Ordnern, die Sie angegeben haben. Dateien, die hier angezeigt werden, können sowohl in den Arranger als auch in den Clip-Launcher geladen werden.

Um die Metadaten eines *Clips* zu editieren klicken Sie mit der rechten Maustaste auf das Preset und wählen *Edit File Metadata...* im Kontextmenü aus. Im nun erscheinenden Fenster können Sie *Tags* aktivieren oder deaktivieren. Klicken Sie anschließend auf *Ok*.

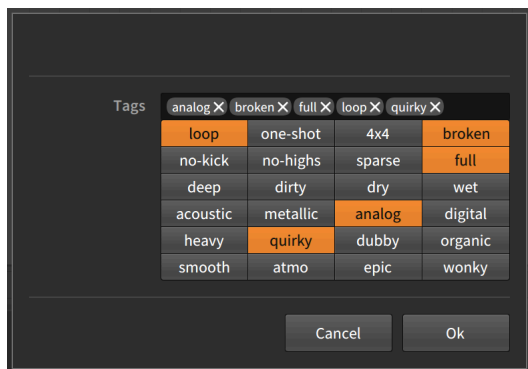

4.1.7. Dateien-Tab

Im Tab *Files* können Sie innerhalb des aktuellen Projekts, markierten Ordnern oder Libraries, Ihres Benutzer-Ordners, Ihres gesamten Computers oder der zuletzt verwendeten Dateien navigieren.



Die Funktion zum Vorhören ist in diesem Tab deaktiviert.

4.2. Hinzufügen und Arbeiten mit Arranger-Clips

Nachdem wir also das **Browser-Panel** kennengelernt haben, werden wir es nun als Quelle für Clips verwenden.

4.2.1. Clips hinzufügen

Material von verschiedenen **Browser-Panel**-Tabs kann als Clip hinzugefügt werden. Wir werden dies anhand des Clips-Tabs demonstrieren.

*Um einen Clip auf eine Spur des Arrangers hinzuzufügen, klicken und ziehen Sie ihn aus dem **Browser-Panel** auf die gewünschte Spur und die gewünschte Stelle im Arranger.*

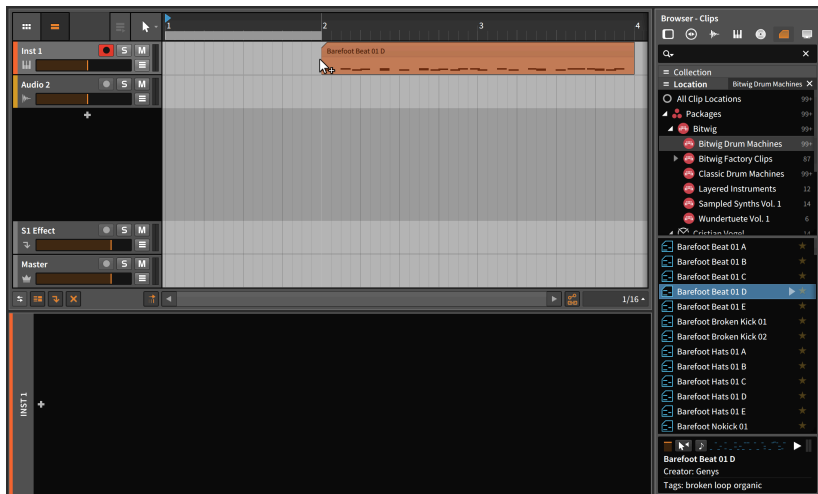

Note

In diesem Beispiel verwenden wir einen Notencilip, und es ist deshalb natürlich sinnvoll, ihn auch auf einer Notenspur zu platzieren. Wir könnten ihn aber auch auf jede andere Art von Spur ziehen. Wie das Konzept der Hybridspuren vielleicht schon angedeutet hat, ist Bitwig Studio relativ frei in Bezug auf Spurtypen.



Wenn Sie einen Notencлип auf eine leere Audiospur ziehen, wird diese Spur in eine Instrumentenspur umgewandelt. Wenn Sie einen Notencлип auf eine Audiospur ziehen, auf der sich schon Audioclips befinden, wird diese Spur in eine Hybridspur umgewandelt. In beiden Situationen gilt das auch für den umgekehrten Fall.

Um Clips vom Browser einzufügen, müssen Sie diese also nur in den Arranger ziehen.

*Um einen Clip auf eine neue Spur des Arrangers hinzuzufügen, klicken und ziehen Sie ihn aus dem **Browser-Panel** auf die gewünschte Stelle im Arranger zwischen zwei vorhandene Spuren.*

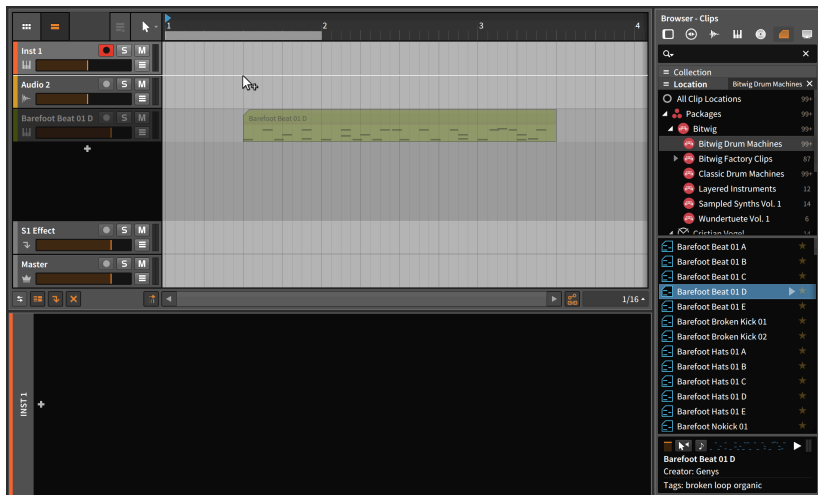

Diese Methode funktioniert mit jedem Browser-Tab, dessen Inhalte auf Spuren platziert werden können. Mit derselben Methode können geeignete Dateien auch direkt aus einem Dateimanager (z. B. dem Explorer unter Windows, dem Finder auf dem Mac etc.) auf eine Spur gezogen werden.

4.2.2. Verschieben von Clips und Snap-Einstellungen

Um einen Clip innerhalb des Arrangers zu verschieben, klicken und ziehen Sie ihn mit der Maus.

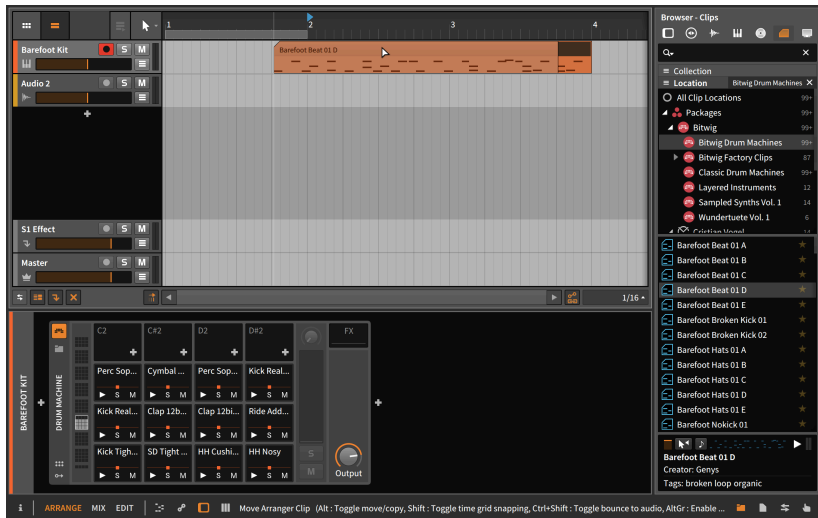

Das Resultat ist ähnlich, wenn der Clip aus dem **Browser-Panel** hinzugefügt wurde. Sobald Sie anfangen, den Clip zu ziehen, erscheint eine Statusmeldung in der Fußzeile des Fensters, die Sie auf weitere Optionen hinweist. (Dies wird in der obigen Abbildung gezeigt; beachten Sie, dass die Reihenfolge der Optionen je nach Plattform variiert, ihre Bildschirmanzeige könnte davon abweichen.)

Note

Achten Sie auf Statusmeldungen, wann immer Sie in Bitwig Studio auf Elemente klicken und sie verschieben. Dieses Handbuch wird nicht immer auf alle Variationen eingehen, die mit dem Programm möglich sind.

Die erste Option — das zusätzliche Drücken von [CTRL] ([ALT] auf dem Mac) während des Ziehens kopiert die Auswahl, anstatt sie zu verschieben — wurde schon im vorherigen Kapitel behandelt.

Die zweite Option ist neu und zeigt an, dass durch das Drücken von [SHIFT] das Taktraster aus Kraft gesetzt wird. Ob und wie Clips durch das Taktraster beeinflusst werden, wird durch die *Snap-Einstellung* bestimmt, die Sie in der rechten unteren Ecke des **Arrangers-Panels** finden. Klicken dort auf die Taktraster-Einstellungen.

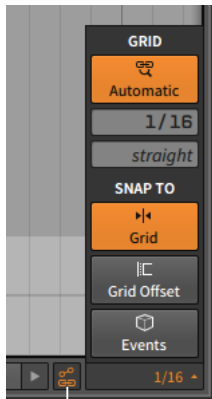

Automation Follow button

Unterhalb von *Snap To* legen drei voneinander unabhängige Optionen fest, welche Clips auf dem Taktraster einrasten, wenn sie verschoben werden. Weil jede dieser Optionen nur zusätzliche Ankerpunkte bereitstellt, beeinflussen sie sich nicht gegenseitig.

- › Die Option *Grid* lässt Clips auf dem aktuellen Taktraster einrasten.

Diese Option kann an- oder ausgeschaltet werden, indem Sie auf das Symbol klicken oder [SHIFT]+[KOMMA] drücken, während das **Arranger-Panel** im Fokus ist.

- › Die Option *Grid Offset* verwendet die aktuelle Taktraster-Auflösung, aber "denkt" sich das Raster immer in Relation zur Startzeit des Clips. Wenn also ein Clip nicht genau auf dem Taktraster beginnt, wird dieser Versatz beibehalten, wenn der Clip verschoben wird.

Diese Option kann an- oder ausgeschaltet werden, indem Sie auf das Symbol klicken oder [SHIFT]+[PUNKT] drücken, während das **Arranger-Panel** im Fokus ist.

- › Bei aktivierter *Events*-Option rasten Clips an den Start- und Endpunkten anderer Clips innerhalb des Arrangers ein.

Diese Option kann an- oder ausgeschaltet werden, indem Sie auf das Symbol klicken oder [SHIFT]+[SLASH] drücken, während das **Arranger-Panel** im Fokus ist.

! Note

Auf einer deutschen Tastatur ist das Kommando [SHIFT]+[BINDESTRICH].



Wenn nur eine dieser Optionen aktiviert ist, trifft nur diese eine Regel zu. Sobald mehrere Option gleichzeitig aktiviert sind, werden auch mehrere Regeln gleichzeitig angewandt, und die Clips rasten immer den Regeln entsprechend ein. Wenn keine der Optionen aktiviert ist, können Sie die Clips frei bewegen, genauso, also wenn Sie [SHIFT] drücken würden.

Diese Einstellungen beeinflussen nicht nur das Bewegen von Clips, sondern alle Bearbeitungen, die Sie in diesem Panel vornehmen. Wir werden uns nun einige dieser Vorgänge ansehen.

Beachten Sie in der obigen Abbildung den Schalter *Automation Follow* neben den Taktraster-Einstellungen. Mit diesem Schalter bestimmen Sie, ob Automationsdaten zusammen mit Clips verschoben werden oder nicht. Denken Sie an diese Einstellung, wenn Sie Clips verschieben.

4.2.3. Verändern der Cliplänge

Um Ihnen einige Werkzeuge im **Arranger-Panel** von Bitwig Studio vorzustellen, werden wir nun die zweite Hälfte eines Clips entfernen.

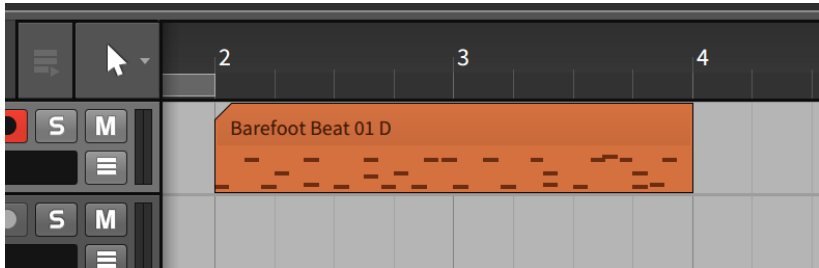

Um einen Clip im Arranger zu verkürzen, bewegen Sie die Maus zur rechten, oberen Ecke eines Clips, bis sich der Cursor in eine halbe Klammer verwandelt. Klicken und ziehen Sie dann die Ecke nach links.



Sie können Clips im Arranger auch auf folgende Arten verkürzen:

- › Klicken und ziehen Sie mit dem Zeitauswahl-Werkzeug über den Bereich des Clips, der entfernt werden soll. Drücken Sie dann [DELETE] oder [BACKSPACE].

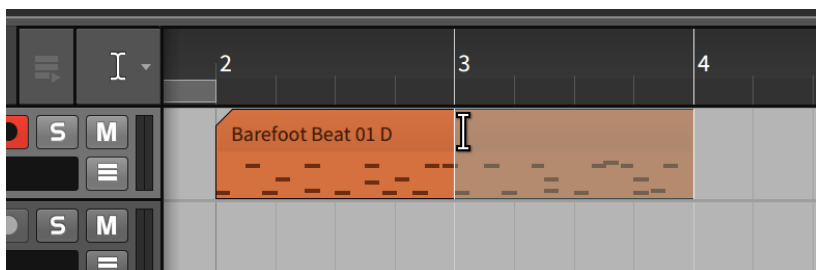

- › Klicken und ziehen Sie mit dem Radiergummi-Werkzeug über den Bereich des Clips, der entfernt werden soll.

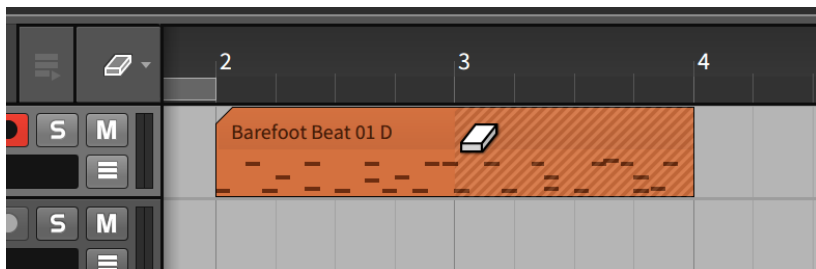

- › Klicken Sie mit dem Messer-Werkzeug auf die Stelle, wo der Clip geteilt werden soll. Wählen Sie danach den nicht mehr benötigten Clip aus und löschen Sie ihn mit [DELETE] oder [BACKSPACE].

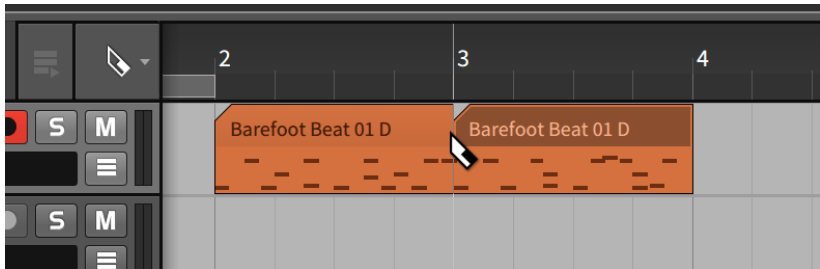

All diese unterschiedlichen Methoden führen zum selben Ergebnis. Und obwohl die zweite Hälfte des Clips nun unwiderruflich verloren scheint, ist dies nicht der Fall. Bitwig Studio speichert den gesamten Inhalt des Clips für den Fall, dass wir ihn später noch einmal benötigen.

Um einen Clip im Arranger zu verlängern, bewegen Sie die Maus zur rechten, oberen Ecke eines Clips, bis sich der Cursor in eine halbe Klammer verwandelt. Klicken und ziehen Sie dann die Ecke nach rechts.

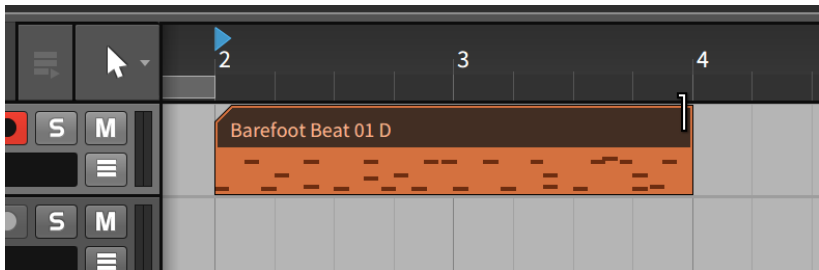

Bitwig Studio verhält sich nicht-destruktiv und versucht, intern Ihre Daten nach Möglichkeit zu erhalten. Sie können dieses Verhalten aber jederzeit ändern. Dazu dient die Funktion *Konsolidieren*. Sie reduziert einen Clip auf die gerade sichtbaren Daten. Vorherige Bearbeitungen werden nicht mehr berücksichtigt.

*Um nicht sichtbaren Daten eines Clips zu entfernen, klicken Sie mit der rechten Maustaste auf den Clip und wählen Sie *Consolidate* aus dem Kontextmenü aus.*

Nachdem Sie einen Clip konsolidiert haben, verhält er sich bei einer Verlängerung anders als vorher.

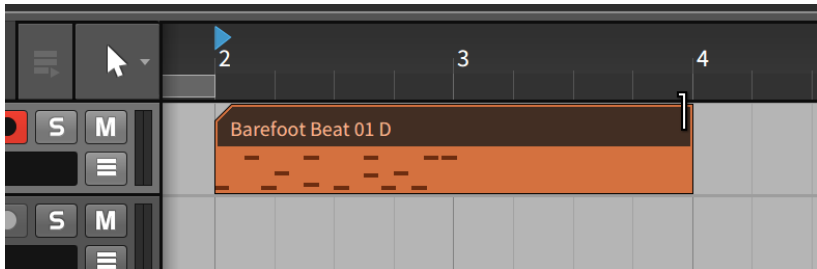

Um mehrere Clips auf einmal zu konsolidieren, wählen Sie zunächst die gewünschten Clips aus. Klicken Sie dann mit der rechten Maustaste auf einen der Clips und wählen Sie *Consolidate* aus dem Kontextmenü aus.

Die Funktion Konsolidieren ist außerdem über das Menü *Edit* >>> *Consolidate* verfügbar oder durch das Tastaturkommando [CTRL]+[J] ([CMD]+[J] auf dem Mac).

4.2.4. Verschieben von Clip-Inhalten im Arranger

Der Inhalt eines oder mehrerer Clips lässt sich auch direkt im **Arranger-Panel** nach links oder rechts verschieben. Werden Inhalte auf diese Art und Weise verschoben, bleibt die Länge jedes Clips unverändert, es werden lediglich die Noten oder Audioevents (inklusive ihrer Expressions) nach vorne oder hinten verschoben.

Um den Inhalt eines Clips zu verschieben, klicken Sie mit gehaltener [CTRL]-Taste ([CMD]-Taste auf dem Mac) auf die obere Hälfte der Wellenformanzeige und ziehen die Maus in horizontaler Richtung.

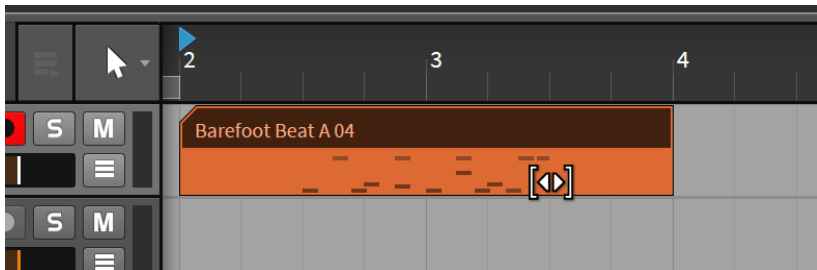

Halten Sie dabei zusätzlich die [SHIFT]-Taste gedrückt, um das Einrasten beim Verschieben zu aktivieren.



4.2.5. Fades und Crossfades mit Audiomaterial

Während man die meisten Funktionen, die in diesem Kapitel beschrieben werden, sowohl auf Noten- als auch auf Audioclips anwenden kann, sind die Optionen Fade-in, Fade-out und Crossfade nur für Audioclips relevant.

Um einen Fade-in zu erzeugen, bewegen Sie den Mauszeiger über die Wellenformanzeige auf die Mitte des linken Randes des Clips. Daraufhin erscheint ein weißes Dreieck. Klicken Sie auf das Dreieck und ziehen es in Richtung Mitte des Clips. Lassen Sie die Maustaste an der Stelle los, wo der Fade-in enden soll.

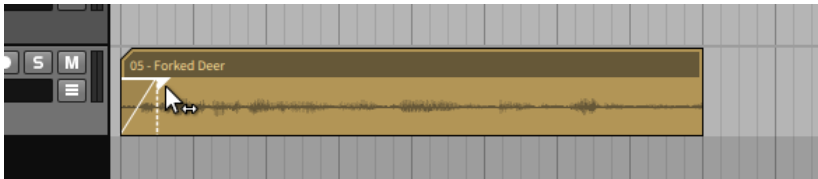

Fade-outs erzeugen Sie auf dieselbe Art und Weise am rechten Rand des Audioclips.

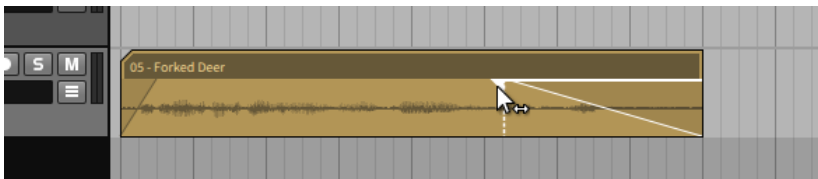

Crossfades setzen voraus, dass sich zwei Audioclips überlappen und dass sich genügend Material außerhalb der Clipgrenzen befindet.

Um einen Crossfade zu erzeugen, bewegen Sie den Mauszeiger über die Wellenformanzeige auf die Mitte der Stelle, wo beide Clips aufeinandertreffen. Daraufhin erscheinen zwei weiße Dreiecke. Klicken Sie auf das Dreieck, wo Ihr Crossfade starten soll, und ziehen es in Richtung des anderen Clips. Lassen Sie die Maustaste an der Stelle los, wo der Crossfade enden soll.





Das klang jetzt vielleicht etwas kompliziert. Lassen Sie uns das noch einmal verdeutlichen.

Wenn Sie auf das Ende eines Clips klicken und die Maus Richtung Mitte des Clips ziehen, erzeugen Sie einen Fade-in oder Fade-out für einen einzelnen Clip. Um einen Crossfade zu erzeugen, klicken Sie auf einen Clip und ziehen die Maus über sein Ende hinaus auf den zweiten Clip.

Wenn Sie auf Clip 1 klicken und den Fade über Clip 2 ziehen, beginnt der Crossfade dort, wo die beiden Clips aufeinandertreffen und endet dort, wo Sie die Maus wieder loslassen. Wenn Sie auf Clip 2 klicken und den Fade über Clip 1 ziehen, beginnt der Crossfade dort, wo die beiden Clips aufeinandertreffen und endet dort, wo Sie die Maus wieder loslassen.

Um die Länge eines Fades zu verändern, bewegen Sie die Maus über die obere Hälfte des Fades, bis ein bzw. zwei weiße Dreiecke erscheinen. Klicken und ziehen Sie nun die Maus, um die Länge des Fades zu verändern.

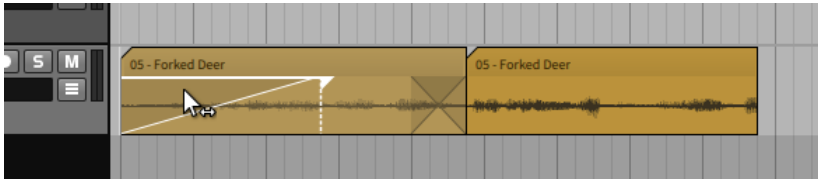

Beachten Sie, dass bei einem Crossfade durch Klicken und Ziehen auf ein Dreieck der Innenseite beide Kurven zusammen ausgewählt und verschoben werden. Dies wird durch weiß hervorgehobene Linien verdeutlicht. Wenn Sie auf ein Dreieck der Außenseite klicken und ziehen, verschieben Sie nur eine Seite des Fades.



Um die Kurve eines Fades zu ändern, klicken Sie auf die Kurve des Fades und ziehen Sie die Maus nach oben oder unten.





Note

Wenn die Höhe der Spur zu klein angezeigt wird, erscheint kein Mauszeiger, mit dem Sie die Kurve des Fades verändern können. Vergrößern Sie in einem solchen Fall die Höhe der Spur durch ein Klicken und Ziehen des unteren Randes des Spur-Headers.

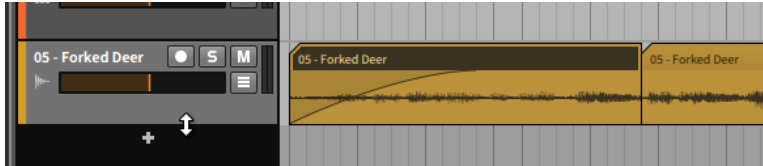

Beachten Sie auch hier wieder, dass Sie sowohl beide Kurven gemeinsam als auch einzeln verändern können, abhängig von der Position des Mauszeigers.



Um einen kompletten Crossfade zu verschieben, bewegen Sie die Maus über die untere Hälfte des Crossfades. Klicken und ziehen Sie nun die Maus in horizontaler Richtung.

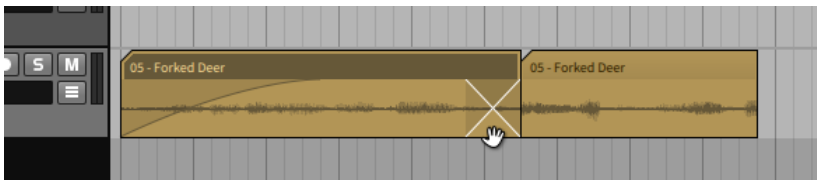

4.2.6. Clips loopen

Weil Clips die kleinste Einheit musikalischer Ideen darstellen, können Sie sie auf einfache Art und Weise loopen.

Um einen Clip im Arranger zu loopen, bewegen Sie die Maus zur rechten, unteren Ecke eines Clips, bis sich der Cursor in eine halbe Klammer mit



einem Loop-Symbol verwandelt. Klicken und ziehen Sie dann die Ecke nach rechts.

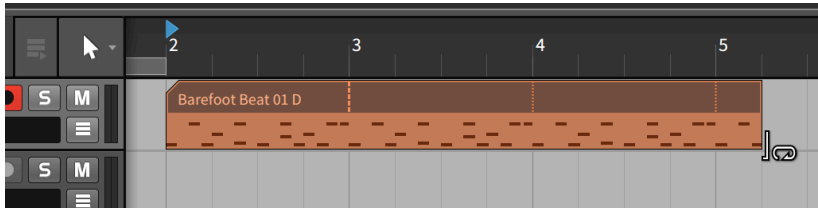

Auf diese Weise werden zusätzliche Kopien erstellt. Der Beginn der ersten Kopie wird mit einer gestrichelten vertikalen Linie dargestellt. Alle weiteren Wiederholungen des Loops werden mit einer gepunkteten vertikalen Linie dargestellt. Sie können die "Klammer"-Werkzeuge auch auf die Kopien des geloopten Clips anwenden.

Um die Loop-Länge eines Clips im Arranger zu ändern, bewegen Sie die Maus über die erste Wiederholungs-Markierung des Clips (die vertikale gestrichelte Linie). Der Cursor verwandelt sich in eine halbe Klammer mit einem Loop-Symbol. Klicken und ziehen Sie dann mit der Maus nach rechts oder links.

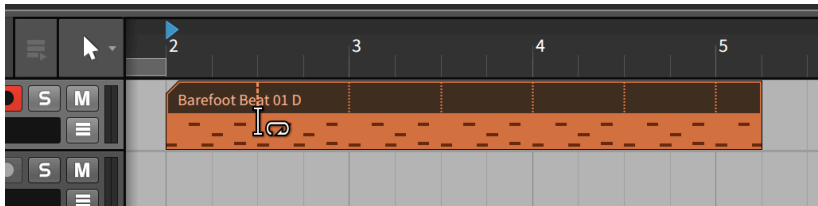

Die Länge des Clips selbst bleibt unangetastet, aber der Bereich des Clips, der geloopt wird, hat sich verändert - und entsprechend die Anzahl der Wiederholungen.

4.2.7. Metaclips und Gruppenspuren im Arranger

Wenn Sie mit einer Gruppenspur arbeiten, werden die einzelnen Spuren dieser Gruppe als Übersicht im Arranger dargestellt. Wenn sich die Clips innerhalb Gruppe nicht überlappen, entsprechen diese *Metaclips* den Clips der einzelnen Spuren innerhalb der Gruppe.

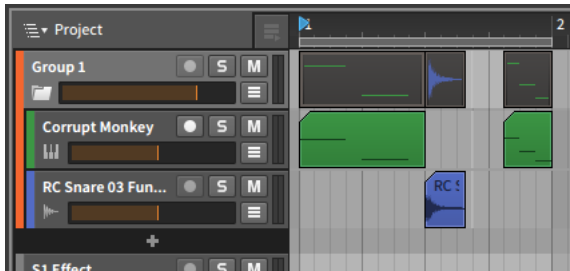

Falls sich Clips innerhalb einer Gruppe überlappen, wird im Metaclip der Gruppe eine Übersicht aller enthaltenen Spuren angezeigt.

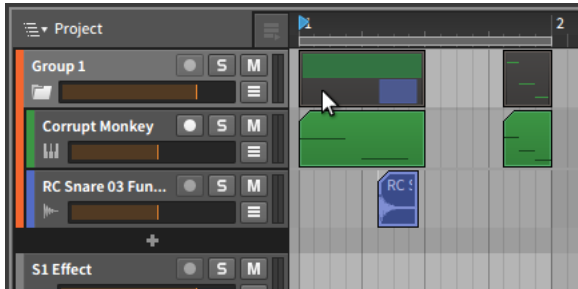

Unabhängig von der Art der Darstellung ist jeder Metaclip ein Alias des Clips (oder mehrerer Clips), welchen er symbolisiert. Wie normale Clips im Arranger können auch Metaclips verschoben, ausgeschnitten, kopiert, eingefügt, gelöscht und sogar mit dem Messer-Werkzeug zerschnitten werden. Jede Bearbeitung von Metaclips wirkt sich direkt auf die Clips aus, welche sie symbolisieren.

Beim Arbeiten mit Gruppenspuren erscheint oben im **Arranger-Panel** innerhalb der **Arrange-Ansicht** ein Menü zur Projekt-Navigation.

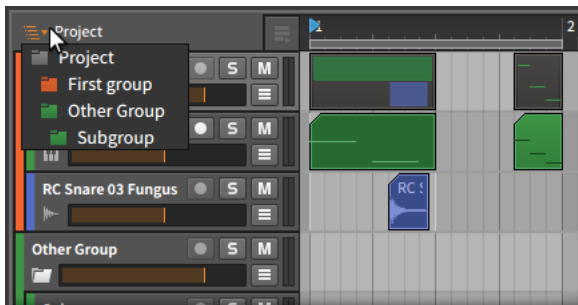



Ein Klick auf das Menü zeigt eine Darstellung der Hierarchie des aktuell geöffneten Projekts einschließlich aller vorhandenen Gruppenspuren. Sobald Sie eine dieser Gruppenspuren auswählen, ändert sich der Inhalt, der im **Arranger-Panel** angezeigt wird.

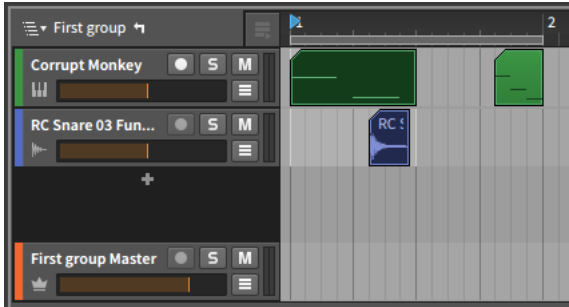

Rechts neben dem Menü erscheint nun ein "Pfeil nach links". Mit einem Klick auf diesen Pfeil gelangen Sie wieder eine Ebene nach oben. Wenn Sie nun in das **Mixer Panel** wechseln, sehen Sie dort denselben Inhalt, der auch im **Arranger-Panel** angezeigt wird.



Zurück zum **Arranger-Panel**. Hier können sie auswählen, ob die Metaclips der Spuren einer Gruppenspur angezeigt werden sollen oder die Masterspur der Gruppe.

*Um die Masterspur einer Gruppe anzuzeigen, klicken Sie mit der rechten Maustaste auf den Spur-Header und wählen Sie **Show Master Track Content** aus dem Kontextmenü.*

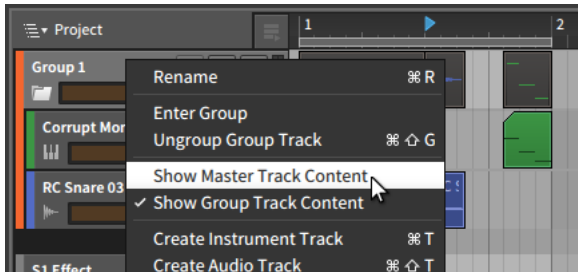

Um wieder zur Darstellung der Metaclips zu wechseln, öffnen Sie dasselbe Kontextmenü und wählen *Show Group Track Content* aus.

4.2.8. Das Inspektor-Panel bei Arranger-Clips

Im Arranger können Sie in einer grafischen Ansicht komfortabel Längen und Loop-Einstellungen von Clips bearbeiten, aber letztendlich sind alle Ihre Mausbewegungen nur Auslöser für Parameteränderungen im **Inspektor-Panel**. Wenn wir uns diese Parameter (zusammen mit den Funktionen des *Clip*-Menüs) einmal genauer ansehen, werden wir besser verstehen, welche Möglichkeiten uns Bitwig Studio und speziell der Arranger bieten.

Wir beginnen damit, das **Inspektor-Panel** für den Clip aus dem vorherigen Loop-Beispiel aufzurufen.

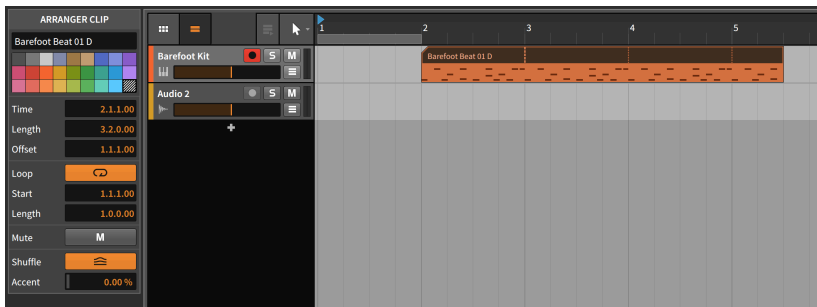

Zunächst richten wir unsere Aufmerksamkeit auf die Parameter des Bereichs *ARRANGER CLIP* des **Inspektor-Panels**. Wir kennen bereits die Optionen für Name und Farbe der Spuren (siehe [section 3.2.4](#)). In den folgenden Bereichen finden wir weitere Parameter.



4.2.8.1. Signatur

Unter *Signature* bestimmen Sie die Taktart des ausgewählten Clips. Zusammen mit der Einstellung der Ticks (siehe [section 2.3.3](#)) legen sie damit fest, wie der Clip in den Editoren angezeigt wird.

4.2.8.2. Time-Bereich (Position)

Folgende Einstellungen beziehen sich auf die musikalische Zeit oder die Position von ausgewählten Clips:

- › *Time* definiert den Beginn eines Clips im Arranger. Wenn Sie diesen Parameter verändern, verschieben Sie den gesamten Clip, ganz so, also ob Sie ihn mit der Maus im Arranger an eine andere Stelle ziehen.
- › *Length* legt die Dauer eines Clips im Arranger fest. Eine Änderung bewirkt ein Verkürzen oder Verlängern des Clips, genauso, also ob Sie mit dem Klammer-Cursor die rechte Ecke eines Clips verschieben.
- › *Offset* erhält zwar die Position und Länge eines Clips, verschiebt aber dessen Inhalt um den eingestellten Wert, genauso, als wenn Sie mit dem Klammer-Cursor die linke Ecke eines Clips nach rechts ziehen.

Wir nehmen die vorherige Abbildung als Beispiel und erhöhen den Wert *Time* von 2.1.1.00 auf 2.2.1.00. Der gesamte Clip wird nun eine Viertelnote später gestartet.

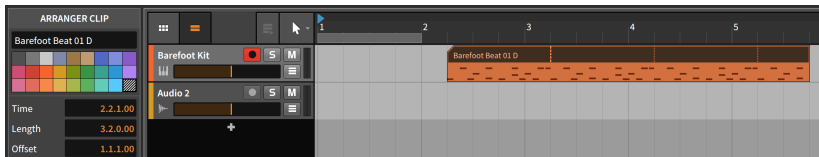

Wenn wir den Clip an seiner Position belassen, aber nur den ersten Schlag überspringen wollen, würden wir den Wert *Offset* von 1.1.1.00 (kein Offset) auf 1.2.1.00 erhöhen.

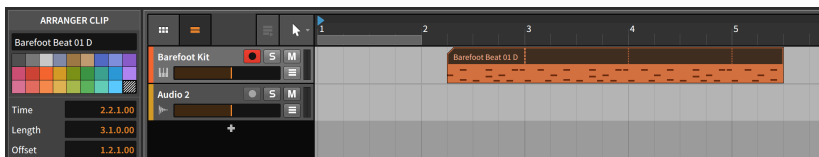

Beachten Sie, dass der erste Schlag in den nachfolgenden Loops erhalten bleibt.



4.2.8.3. Loop-Bereich

Mit folgenden Einstellungen können Sie den Loop eines ausgewählten Clips einstellen:

- › *Loop* schaltet das Loopen eines Clips im Arranger an oder aus. Wenn es deaktiviert ist, wird der Clip nur einmal abgespielt. Wenn die Größe des Clips länger ist als sein Inhalt, bleibt der hintere Bereich des Clips leer.

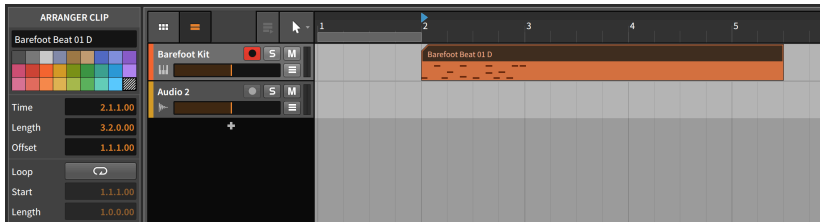

Wenn *Loop* deaktiviert ist, werden die folgenden beiden Einstellungen ignoriert.

- › *Start* ist das Loop-Equivalent zum *Offset*-Parameter. Der Inhalt eines Clips behält seine Position, aber der Startpunkt des Loops wird nach hinten geschoben.

Im vorherigen Beispiel könnten wir den Wert *Start* von 1.1.1.00 (kein Loop-Offset) auf 1.2.1.00 erhöhen, sodass jeder eintaktige Loop an derselben Stelle endet, aber eine Viertelnote später startet.

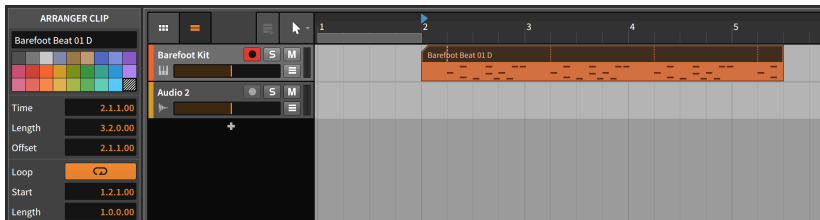

- › *Length* definiert die Dauer eines geloopten Clips. Das gleiche Resultat erzielen Sie, wenn Sie mit dem Klammer-Cursor mit dem Loop-Symbol die Loop-Länge grafisch editieren.



4.2.8.4. Fade-Bereich

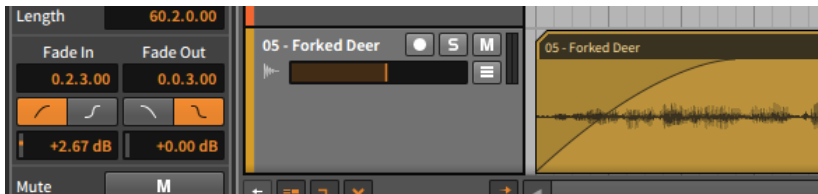

Wie bereits erwähnt wirken sich Fades und alle dazugehörigen Parameter nur auf Audioclips aus. In diesem Bereich befinden sich alle Parameter für den *Fade-in* und *Fade-out* des selektierten Clips. Von oben nach unten sind dies:

- › Der musikalische Wert für die Länge des Fades. Falls dieser auf Null steht (0.0.0.00), wird kein Fade abgespielt, unabhängig von den anderen Einstellungen.
- › Die Schalter, mit denen man die Kurve des Fades zwischen einer linearen und einer S-Kurve umschalten kann.
- › Der Wert der Lautstärke in der Mitte des Fades, der somit die Kurve des Fades beeinflusst.

Wie wir bereits im Arranger gezeigt haben, bestehen Crossfades im Grunde genommen aus zwei separaten Fades: ein Fade-out des ersten Clips und ein Fade-in des zweiten. Somit können deren Einstellungen komplett unabhängig voneinander vorgenommen werden.

4.2.8.5. Mute-Bereich

Mute aktiviert oder deaktiviert den ausgewählten Clip für die Wiedergabe, im Gegensatz zum Spur-Muteschalter, der den gesamten Inhalt einer Spur deaktivieren kann.

4.2.8.6. Shuffle-Bereich

Diese Einstellungen können den Groove eines ausgewählten Clips verändern:

- › *Shuffle* bestimmt, ob die globalen Groove-Parameter den ausgewählten Clip beeinflussen oder nicht. Wenn *Shuffle* deaktiviert ist, wird die folgende Einstellung ignoriert.



- › *Accent* bestimmt, wie stark sich der globale Akzent-Parameter auf den Clip auswirkt.

Ein Beispiel: Wenn der Regler *Amount* des Akzent-Parameters in den globalen Groove-Einstellungen auf *100%* (Voreinstellung) steht und der *Accent*-Regler des Clips auf *30%*, wird auf den Clip eine Akzentstärke von 30% angewandt (30% von 100%).

Ein weiteres Beispiel: Wenn der Regler *Amount* des Akzent-Parameters in den globalen Groove-Einstellungen auf *50%* steht und der *Accent*-Regler des Clips auf *50%*, wird auf den Clip eine Akzentstärke von 25% angewandt (50% von 50%).

Falls einer dieser Parameter auf Null steht (0%), wird der Clip ohne Akzent wiedergegeben.

4.2.8.7. Funktionen im Clip-Menü

Folgende Schalter wenden bestimmte Funktionen auf ausgewählte Clips an:

- › *Double Content* verdoppelt die Länge des ausgewählten Clips und dupliziert den Inhalt, der nicht geloopt ist.
- › *Consolidate* erstellt aus allen ausgewählten Clips einer Spur einen neuen, durchgehenden Clip.
- › *Reverse* kehrt die Reihenfolge und Positionen des Inhalts eines Clips um, sodass er "rückwärts" abgespielt wird.
- › *Scale 50%* halbiert die Länge eines Clips mit aktiviertem Loop. Das gleiche Resultat erzielen Sie, wenn Sie das Ende eines Clips um die halbe Cliplänge nach links ziehen.

Die folgenden Abbildungen zeigen einen Clip mit aktiviertem Loop, bevor und nachdem die Funktion *Scale 50%* angewandt worden ist:





Bei einem Clip ohne aktiviertem Loop wird sowohl die Länge des Clips als auch die Dauer und Position des Inhalts halbiert. Dies hat zur Folge, dass der Clip doppelt so schnell abgespielt wird.

Die folgenden Abbildungen zeigen einen Clip ohne aktiviertem Loop, bevor und nachdem die Funktion *Scale 50%* angewandt worden ist:



- › *Scale 200%* verdoppelt die Länge eines Clips mit aktiviertem Loop. Das gleiche Resultat erzielen Sie, wenn Sie das Ende eines Clips um die doppelte Cliplänge nach rechts ziehen.

Die folgenden Abbildungen zeigen einen Clip mit aktiviertem Loop, bevor und nachdem die Funktion *Scale 200%* angewandt worden ist:

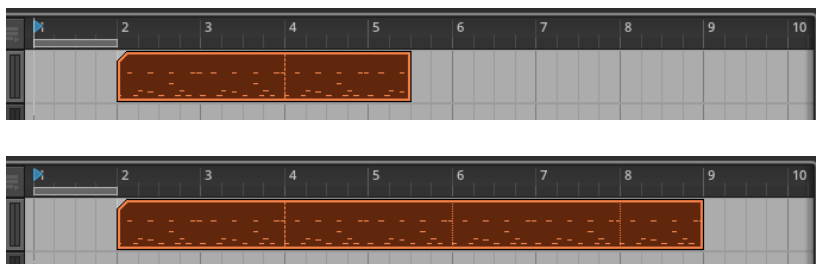

Bei einem Clip ohne aktiviertem Loop wird sowohl die Länge des Clips als auch die Dauer und Position des Inhalts verdoppelt. Dies hat zur Folge, dass der Clip halb so schnell abgespielt wird.

Die folgenden Abbildungen zeigen einen Clip ohne aktiviertem Loop, bevor und nachdem die Funktion *Scale 200%* angewandt worden ist:

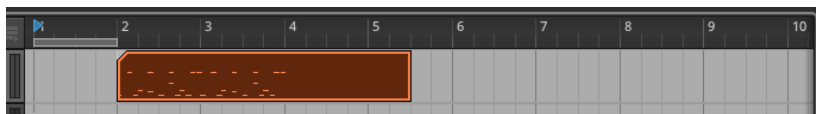



- › *Bounce In Place* ersetzt den ausgewählten Clip mit einem neuen Audioclip. Die Soundquelle bei einem Audioclip sind die Audiodaten selbst, welche in einen neuen Clip gerendert werden. Bei einem Notencilip ist die Soundquelle das erste Instrument in der Device-Chain einer Spur.

! Note

Weitere Informationen finden Sie in [section 11.2.2](#).

- › *Bounce* rendert die Soundquelle des ausgewählten Clips in einen neuen, eigenständigen Clip (das Äquivalent zu einem "konsolidiertem" Clip). Die Soundquelle bei einem Audioclip sind die Audiodaten selbst, welche in einen neuen Clip gerendert werden. Bei einem Notencilip ist es das erste Instrument in der Device-Chain einer Spur.

! Note

Weitere Informationen finden Sie in [section 11.2.1](#).

- › *Slice To Drum Machine...* erzeugt eine neue Instrumentenspur mit einer **Drum Machine**, zerschneidet den ursprünglichen Audioclip in einzelne Teile und verteilt diese auf die Zellen der Drum Machine. Genauer gesagt werden die einzelnen Audioclips in **Sampler**-Devices geladen, die sich in den Zellen der Drum Machine befinden. Weiterhin wird auf der Spur ein Notencilip erstellt, der die einzelnen Zellen der Drum Machine nacheinander triggert, sodass der Verlauf des ursprünglichen Clips wiedergegeben wird.

! Note

Weitere Informationen finden Sie in [section 11.3.2](#).

- › *Slice To Multisample...* erzeugt eine neue Instrumentenspur mit einem **Sampler**, zerschneidet den ursprünglichen Audioclip in einzelne Teile und lädt diese in den Sampler. Weiterhin wird auf der Spur ein Notencilip erstellt, der die einzelnen Samples nacheinander triggert, sodass der Verlauf des ursprünglichen Clips wiedergegeben wird.



! Note

Weitere Informationen finden Sie in [section 11.3.1](#).

- › *Reset Fades* entfernt alle Fades von selektierten Audioclips.
- › *Auto-Fade* fügt eine schnelle Ein- und Ausblendung zu allen selektierten Audioclips hinzu.
- › *Transpose Semitone Up* erhöht die Tonhöhe aller Noten-Events in selektierten Notenclips um einen Halbton.
- › *Transpose Semitone Down* verringert die Tonhöhe aller Noten-Events in selektierten Notenclips um einen Halbton.
- › *Transpose Octave Up* erhöht die Tonhöhe aller Noten-Events in selektierten Notenclips um zwölf Halbtöne.
- › *Transpose Octave Down* verringert die Tonhöhe aller Noten-Events in selektierten Notenclips um zwölf Halbtöne.
- › *Quantize...* verschiebt den Start- und/oder Endpunkt aller Events in einem oder mehreren selektierten Clips in Relation zum Taktraster. Ein Bereich mit weiteren Parametern erscheint, nachdem Sie die Funktion ausgewählt haben.

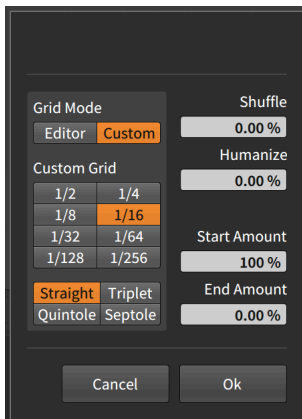

! Note

Weitere Informationen über die Quantisierungsparameter finden Sie in [section 10.2.2.4](#).



- › *Make Legato* verändert die Länge jedes Events eines oder mehrerer selektierter Clips, sodass es unmittelbar vor dem nächsten Event endet. So wird eine nahtlose Reihe von Events erzeugt, indem sie entweder verlängert werden, um Pausen zu füllen, oder verkürzt, um Überlappungen zu vermeiden.
- › *Save Clip To Library...* speichert den selektierten Clip in Ihrer Library mit der Möglichkeit, verschiedene Tags zuzuweisen.

4.3. Wiedergabe des Arrangers

Das Abspielen von Clips im Arranger ist einfach: Sie drücken die Play-Taste! Es gibt jedoch einige Details, die es Wert sind, genauer betrachtet zu werden. Wir sehen uns zunächst die Elemente an, die für das einfache Abspielen von Clips relevant sind.

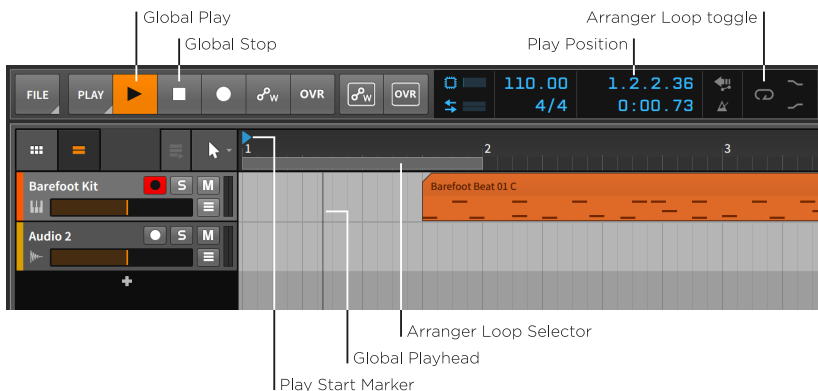

Um den Arranger abzuspielen, aktivieren Sie die Transport-Engine durch drücken der [LEERTASTE] oder [P], oder drücken Sie die globale Play-Taste.

Um den Arranger zu stoppen, deaktivieren Sie die Transport-Engine durch drücken der [LEERTASTE] oder [P], oder drücken Sie die globale Stopp-Taste.

Die *Abspielpositionsline* zeigt an, welche Stelle des Songs gerade wiedergegeben wird. Im Arranger wird dies durch eine vertikale schwarze Linie dargestellt. Immer, wenn die Transport-Engine aktiv ist, bewegt sich die Abspielpositionsline durch die Spuren im Arranger. Ihre aktuelle Position wird in der Kopfzeile angezeigt.



Die *Wiedergabestart-Markierung* ist eine blaues, nach rechts zeigendes Dreieck innerhalb des Taktlineals. Es zeigt an, an welcher Stelle die Wiedergabe startet, wenn sie das nächste Mal aktiviert wird.

Um die Wiedergabestart-Markierung zu verschieben, klicken Sie in die obere Hälfte des Taktlineals.

Sie können die Wiedergabestart-Markierung auch auf andere Arten verschieben:

- › Klicken Sie mit dem Auswahl-Werkzeug auf eine beliebige Stelle innerhalb des Arrangers.
- › Klicken und ziehen Sie auf die Anzeige der Abspielposition in der Kopfzeile.
- › Wählen Sie einen einzelnen Clip im Arranger aus, um die Wiedergabestart-Markierung auf den Anfang des Clips zu setzen.

Um den Arranger von Beginn an abzuspielen, drücken Sie [ALT]+[LEERTASTE] oder [ALT]+[P].

Um den Arranger von der Abspielpositionslinie an wiederzugeben, drücken Sie [SHIFT]+[LEERTASTE] oder [SHIFT]+[P].

Um die Wiedergabe zu stoppen und die Abspielpositionslinie weiter nach vorne zu verschieben, klicken Sie die globale Play-Taste.

Mit der *Loop-Markierung* bestimmen Sie den Bereich des Arrangers, der während der Wiedergabe geloopt wird. Dieser Bereich wird außerdem noch für weitere Funktionen verwendet.

Um die Loop-Funktion im Arranger an- oder auszuschalten, klicken Sie auf den Loop-Schalter in der Kopfzeile.

Die Loop-Funktion wirkt sich auf alle Spuren des Arrangers aus, denn sie verschiebt die Abspielposition zurück an den Anfang, sobald das Ende des Loop-Bereichs erreicht ist. Während dies eine Wiedergabe-Funktion ist, stellt das loopen von Clips eine Arrangement-Funktion dar.

Um die Position der Loop-Markierung im Arranger zu verschieben, klicken Sie in die Mitte der Loop-Markierung und ziehen Sie sie nach rechts oder links.

Um die Länge der Loop-Markierung im Arranger zu verschieben, bewegen Sie die Maus über das rechte oder linke Ende der Loop-Markierung, sodass sich der Cursor in eine Kammer verwandelt. Klicken und ziehen Sie sie nun nach rechts oder links.



4.3.1. Cue-Markierungen

Sie haben im Arranger die Möglichkeit, *Cue-Markierungen* zu verwenden, die bestimmte Abspielpositionen speichern, um schnell dorthin wechseln zu können. Um Cue-Markierungen zu verwenden, klicken Sie mit der rechten Maustaste auf das Taktlineal und wählen *Show Cue Markers* aus dem Kontextmenü aus. Das Taktlineal wird dadurch etwas größer.

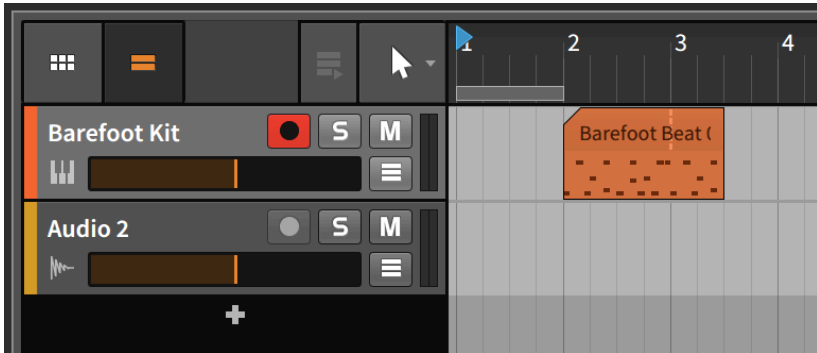

Um eine Cue-Markierung zu erstellen, klicken Sie mit der rechten Maustaste auf das Taktlineal und wählen im Pop-up-Menü *Insert Cue Marker* aus. Im Taktlineal erscheint daraufhin ein gelbes Dreieck mit dem Namen der Cue-Markierung (wahrscheinlich *Untitled*).

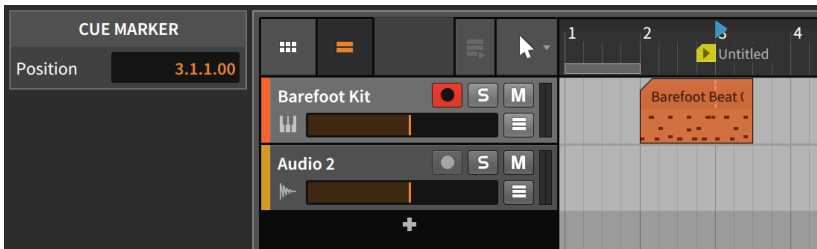

Die linke Seite des gelben Dreiecks ist die genaue Position einer Cue-Markierung.

Um die Wiedergabe von einer Cue-Markierung aus zu starten, doppelklicken Sie sein Symbol.

Falls die Transport-Engine gestoppt war, wird die Wiedergabe direkt ab der Cue-Markierung gestartet. Falls die Transport-Engine bereits gestartet war, wird die Wiedergabe beim nächsten Intervall der *Start-Quantisierung* (siehe [section 5.2.5.2](#)) zu der Cue-Markierung springen.



Note

Falls Sie dasselbe Wiedergabeverhalten ohne die Erstellung einer Cue-Markierung wünschen, klicken Sie einfach doppelt auf die gewünschte Position in der oberen Hälfte des Taktlineals (zwischen den Nummern).

Um eine Cue-Markierung umzubenennen, klicken Sie doppelt auf den Namen.

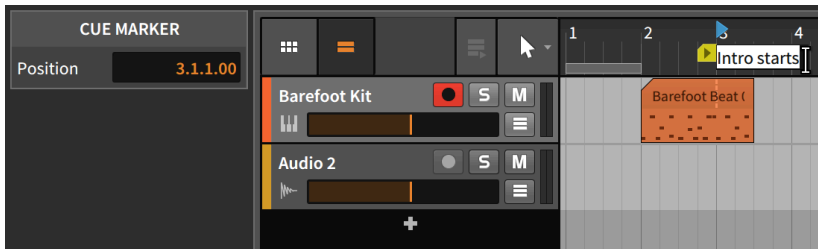

Um die Farbe einer Cue-Markierung zu ändern, klicken Sie mit der rechten Maustaste auf den Namen oder das Symbol der Cue-Markierung und wählen Sie eine andere Farbe aus der Palette des Kontextmenüs aus.

Um eine Cue-Markierung zu verschieben, klicken Sie auf den Namen oder das Symbol der Cue-Markierung und ziehen Sie diese auf die gewünschte Stelle. Sie können auch auf die Cue-Markierung klicken, um sie auszuwählen, und dann die Position im **Inspektor-Panel** ändern.

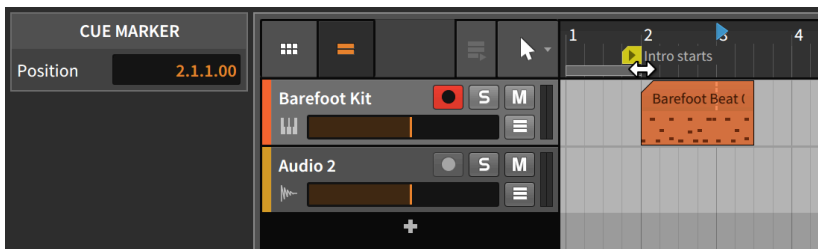

Um eine Cue-Markierung zu löschen, klicken Sie auf die Cue-Markierung, um sie auszuwählen, und drücken dann [DELETE] oder [BACKSPACE].



4.3.2. Taktartwechsel

Genauso wie Cue-Markierungen können auch Taktartwechsel im Arranger eingefügt werden.

Um einen Taktartwechsel einzufügen, klicken Sie mit der rechten Maustaste auf das Taktlineal und wählen im Pop-up-Menü *Insert Time Signature Change* aus. Im Taktlineal erscheint daraufhin ein orangefarbenes Dreieck zusammen mit der Taktart. Das farbige Dreieck bedeutet, dass es momentan ausgewählt ist und Sie die Parameter des Taktartwechsels im **Inspektor-Panel** bearbeiten können.

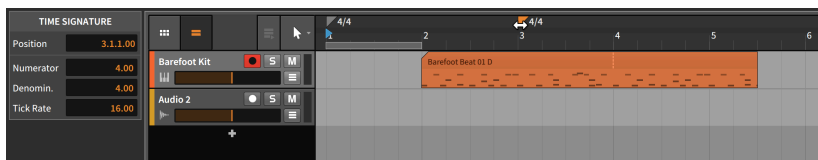

Note

Weitere Informationen über Taktartwechsel und Tick-Einstellungen finden Sie in [section 2.3.3](#).

Um einen Taktartwechsel zu verschieben, klicken Sie auf den Namen oder das Dreieck des Taktartwechsels und ziehen Sie diese auf die gewünschte Stelle. Sie können auch auf den Taktartwechsel klicken, um ihn auszuwählen, und dann die Position im **Inspektor-Panel** ändern.

Um einen Taktartwechsel zu löschen, klicken Sie auf den Taktartwechsel, um ihn auszuwählen, und drücken dann [DELETE] oder [BACKSPACE].

4.4. Aufnehmen von Clips

Nachdem wir die grundlegende Bearbeitung von Clips im Arranger kennengelernt haben, ist es nun an der Zeit, uns mit der Aufnahme von Noten- und Audioclips zu beschäftigen. Wir beginnen zunächst damit, die korrekten Signale auf unsere Spuren zu schicken.

Bevor wir fortfahren, stellen Sie bitte sicher, dass sämtliche Audio- und Midi-Interfaces korrekt eingerichtet worden sind (siehe [section 0.3.2](#)).



4.4.1. Track-I/O-Einstellungen

Um Spuren die gewünschten Ein- und Ausgangspfade zuzuweisen, müssen wir zunächst auf den Ein- und Ausgangsbereich des Spur-Headers zugreifen können. Dieser Bereich wird sichtbar, indem wir den Track-I/O-Schalter drücken.

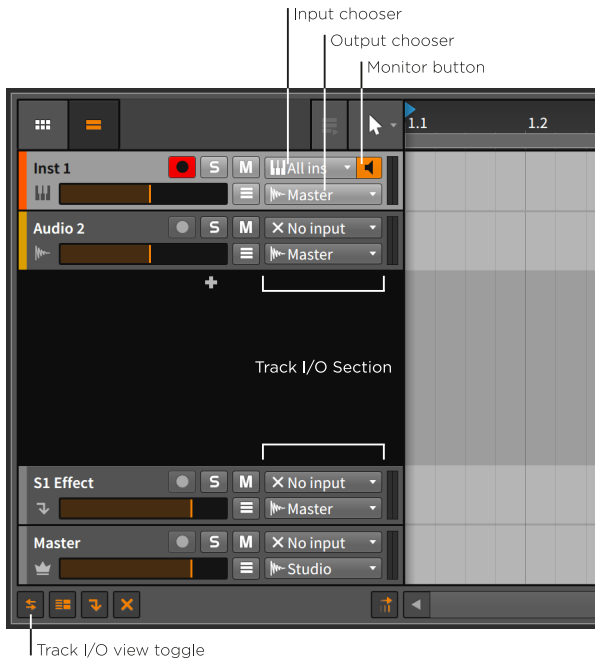

Hier finden Sie die folgenden Bedienelemente:

- › In der *Eingangs-Auswahl* können Sie bestimmen, welche Signale auf die Spur geroutet werden.

Bei Instrumentenspuren haben Sie die verschiedenen MIDI-Quellen zur Auswahl. Voreingestellt ist hier *All inputs*, sodass Signale von jeder angeschlossenen MIDI-Quelle zu der Spur gelangen.

Bei Audiospuren werden sowohl Audioeingänge Ihrer Soundkarte als auch Audioausgänge anderer Spuren angezeigt. Die Voreinstellung steht hier auf *No input*.

- › In der *Ausgangs-Auswahl* können Sie bestimmen, wohin das Audiosignal geschickt wird. Die Voreinstellung ist hier *Master*, das in den meisten Fällen die beste Wahl ist.



- › Mit dem *Monitorschalter* bestimmen Sie, ob die gewählte Eingangsquelle zu der Spur weitergeleitet wird. Bei allen Instrumentenspuren ist dies als Voreinstellung aktiviert.

4.4.2. Aufnehmen von Notenclips

Um einen Notenclip erfolgreich aufzunehmen, sind einige Arbeitsschritte notwendig. Zunächst brauchen wir eine Quelle für unser Audiosignal. Außerdem benötigen wir eine MIDI-Quelle, um Noten aufzunehmen. Erst dann können wir die Aufnahme starten.

4.4.2.1. Laden eines Instrumenten-Presets

Notenclips in Bitwig Studio sind - ähnlich wie MIDI - nur Befehle, die von einem Instrument interpretiert werden. Die Noten selbst erzeugen noch keinen Sound. Bevor wir Noten aufnehmen, sollten wir also ein Instrument laden, dass unsere Noten in Töne umwandeln kann.

Um ein Instrument zu laden, gehen Sie zum **Browser-Panel** und wählen das Tab *Presets* aus. Unter *Devices* wählen Sie im Ordner *Bitwig* einen Instrumentenordner wie *Keyboard* oder *Synth* aus. Ziehen Sie nun eines der Presets vom Auswahlbereich in das **Arranger-Panel**.

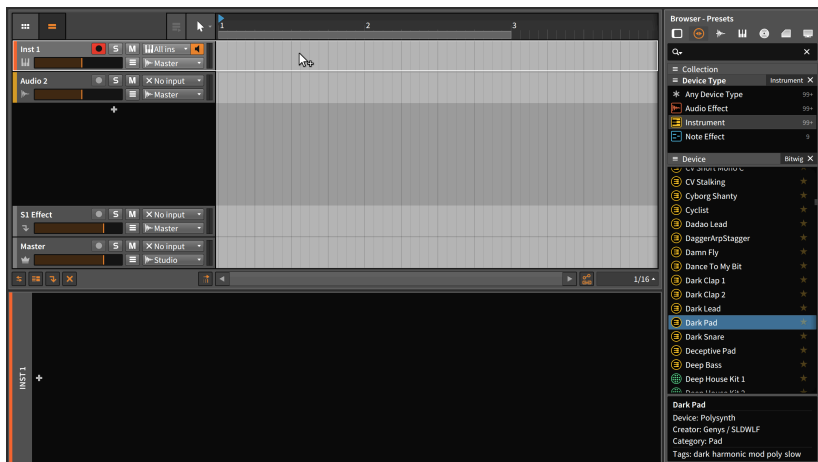

Wenn Sie das geladene Preset nicht mögen, wiederholen Sie die vorherigen Schritte so lange, bis Sie eines gefunden haben, dass Ihnen gefällt.



4.4.2.2. Eine MIDI-Quelle auswählen

Falls Sie bereits ein MIDI-Keyboard angeschlossen und es in Bitwig Studio eingerichtet haben, sollte dies jetzt bereits funktionieren. Wenn Sie die Tasten spielen, sollte die Pegelanzeige der Instrumentenspur bereits ein Signal anzeigen.

Note

In der Grundeinstellung werden auf allen MIDI-Kanälen Daten empfangen und aufgenommen. Einstellungen zum MIDI-Kanal befinden sich unter *Channel* im **Inspektor-Panel**. Klicken Sie dazu auf die Kopfzeile der Instrumentenspur, um sie auszuwählen.

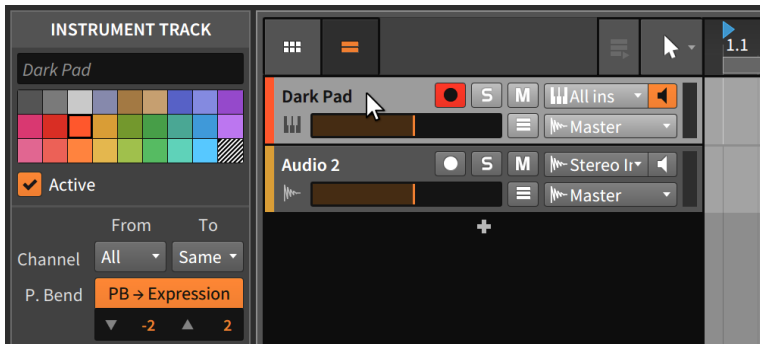

Hier können Sie sowohl den MIDI-Kanal der Quelle (*From*) als auch den Kanal des Ziels (*To*) festlegen.

Falls Sie keinen MIDI-Controller besitzen — oder wenn Ihr MIDI-Gerät keine Tasten hat — können Sie die [FESTSTELLTASTE] drücken, um die Tastatur Ihres Computers kurzzeitig in ein MIDI-Keyboard zu verwandeln. Wenn Sie auf die Buchstaben der oberen beiden Reihen drücken, werden Notendaten an das Instrument geschickt und Sie sollten einen Ausschlag bei der Pegelanzeige sehen.

Note

Solange die [FESTSTELLTASTE] aktiviert ist, werden die meisten Tastaturkommandos nicht funktionieren.



4.4.2.3. Aufnehmen von Noten

Um einen Notenclip im Arranger aufzunehmen, aktivieren Sie zuerst den Aufnahmeschalter der Spur, drücken den globalen Aufnahmeschalter, aktivieren die Transport-Engine und beginnen dann mit dem Spielen von Noten.

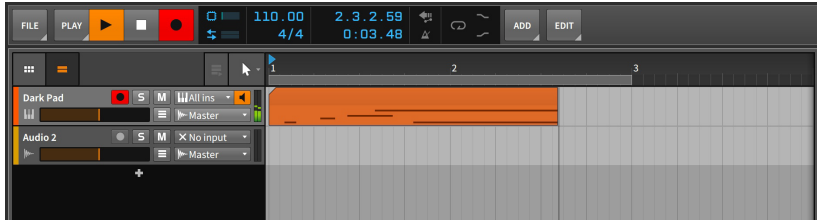

4.4.3. Aufnehmen von Audioclips

Im Gegensatz zu Noten benötigen Audio-Events, aus denen die Audioclips bestehen, keine Devices. Sie sind bereits Audiosignale. Nachdem wir also eine Audioquelle für die Aufnahme ausgewählt haben, können wir mit der Aufnahme beginnen.

4.4.3.1. Eine Audioquelle auswählen

Ob sie nun ein externes Audio-Interface oder die interne Soundkarte ihres Computers benutzen: Sie müssen zuerst die gewünschte Quelle in der Eingangs-Auswahl der Spur bestimmen (diese erscheint am Anfang der Liste). Wenn Sie den Monitorschalter der Spur aktivieren und ein Audiosignal zu diesem Eingang schicken, sollten Sie dies in der Pegelanzeige der Spur sehen.

Vor der Aufnahme sollten Sie noch die Aufnahmeschalter aller anderen Spuren deaktivieren, andernfalls werden Daten auf mehreren Spuren gleichzeitig aufgenommen und eventuell Clips verändert oder gelöscht.

4.4.3.2. Audio aufnehmen

Um einen Audioclip im Arranger aufzunehmen, aktivieren Sie den Aufnahmeschalter der Spur, drücken den globalen Aufnahmeschalter und starten dann die Wiedergabe.

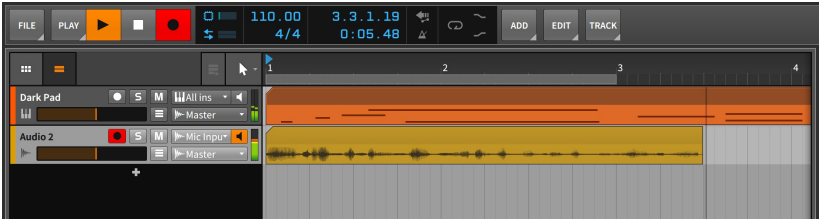



5. Der Clip-Launcher

In den vorherigen Kapiteln haben wir uns eingehend mit dem Arranger beschäftigt. Der Arranger ist unerlässlich, um Musik aufzunehmen und zu arrangieren. Es gibt aber noch eine weitere Möglichkeit, Musik in Bitwig Studio zu erstellen.

Das **Clip-Launcher-Panel** — oder kurz *Launcher* — ist sozusagen der künstlerische Bruder des Arrangers. Während Sie mit dem Arranger auf einfache Art und Weise eine vorgefertigte Idee zu einem Song ausarbeiten können, bietet Ihnen der Launcher die Möglichkeit, mit Ihren Clips frei zu improvisieren. Doch dazu später mehr.

Wir beginnen damit, uns einen Überblick des **Clip-Launcher-Panels** und seiner Bestandteile zu verschaffen. Danach werden wir uns einige Konzepte von Arranger-Clips in Erinnerung rufen, da sie zu großen Teilen auch für Launcher-Clips gelten. Wir werden untersuchen, wie sich Launcher-Clips mit der Transport-Engine und Arranger-Clips verhalten und wie sie angesteuert werden. Zuletzt werden wir neue Launcher-Clips aufnehmen und lernen, wie wir Clips des Launchers in den Arranger einfügen.

Bitwig Studio ist eine DAW, die Ihnen mit ihren zwei eingebauten Sequenzern nahezu unendliche musikalische Ausdrucksmöglichkeiten bietet.

5.1. Das Clip-Launcher-Panel

In nahezu allen Produktionen wird Musik von Anfang bis Ende notiert und aufgezeichnet. Doch ebenso war Improvisation schon immer ein wichtiger Bestandteil im musikalischen Entstehungsprozess. Die richtige Balance zwischen diesen beiden Prozessen zu finden war schon immer von großer Bedeutung, sowohl bei der sakralen Musik von Johann Sebastian Bach als auch heutzutage bei dem Versuch, elektronische Musik auf der Bühne zu performen.

Das **Clip-Launcher-Panel** bietet Ihnen eine andere Perspektive auf Ihre Musik, außerdem ist es das einzige Panel, dass innerhalb eines anderen Panels angezeigt wird. In diesem Kapitel werden wir mehr über den Launcher innerhalb des **Arranger-Panels** erfahren, er kann aber ebenso im **Mixer-Panel** innerhalb der **Mix-Ansicht** aufgerufen werden (siehe [section 6.1.2](#)).

Arranger- und Launcher-Clips erfüllen unterschiedliche Aufgaben. Arranger-Clips werden immer zu einem genau festgelegten Zeitpunkt abgespielt, Launcher-Clips hingegen sind unabhängig vom Zeitpunkt



immer zum Abspielen verfügbar, entweder für sektionsbasiertes Komponieren (Strophe, Refrain, Bridge), als Bestandteile einer Live-Performance, oder wie immer Sie sie einsetzen wollen. Mit anderen Worten: Arranger-Clips sind starr, Launcher-Clips folgen Ihrer Laune.

5.1.1. Das Layout des Clip-Launcher

Lassen Sie uns zuerst das **Clip-Launcher-Panel** neben dem Arranger genauer anschauen.

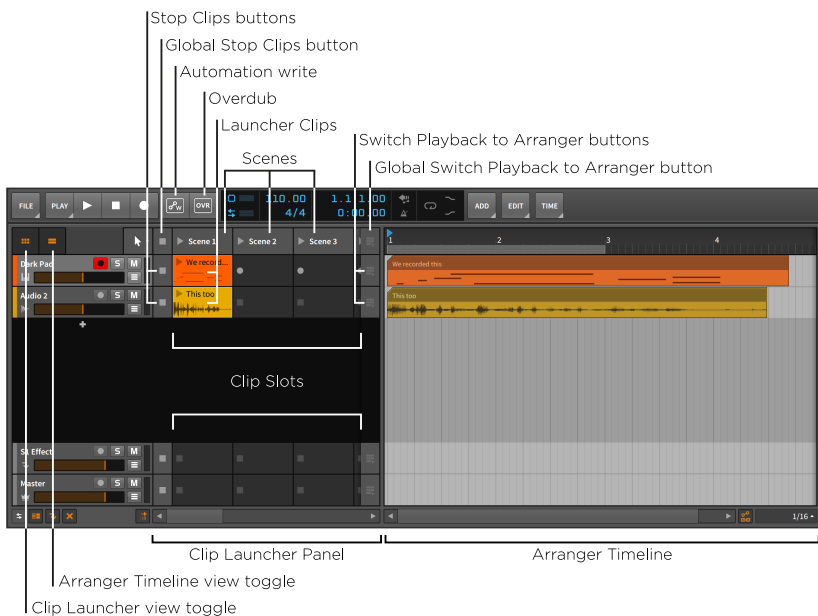

Wir sehen hier dasselbe **Arranger-Panel** wie schon zuvor, allerdings sind jetzt beide Schalter sowohl für den Clip-Launcher als auch für den Arranger aktiviert. Wir sehen deshalb beide Sequenzer nebeneinander innerhalb dieses Panels.

Das **Clip-Launcher-Panel** besteht aus einer Reihe von *Zellen*, die neben einer Spur angezeigt werden. Weil Spuren in der **Arrange-Ansicht** horizontal verlaufen, sind auch die Zellen im **Clip-Launcher-Panel** horizontal von links nach rechts angeordnet. Falls mehr Zellen vorhanden sind als gleichzeitig dargestellt werden können, erscheint am unteren Ende des Panels ein Scrollbalken, mit dem Sie zu allen Zellen navigieren können.



Die Zellen nehmen Clips auf und haben selbst keine eigene Funktion. Wann immer wir von einem "Launcher Clip," sprechen, meinen wir einen Clip innerhalb des Launcher-Sequenzers.

Auf jeder Spur gibt es links von den Zellen einen *Stop Clips-Schalter*. Diese Schalter stoppen alle Clips, die gerade auf der jeweiligen Spur abspielen. Des Weiteren gibt es auf jeder Spur rechts von der letzten sichtbaren Zelle einen *Switch Playback to Arranger-Schalter*. Diese Schalter reaktivieren den Arranger als den gerade aktiven Sequenzer für die jeweilige Spur. Der letzte Abschnitt dieses Kapitels befasst sich detailliert mit der Beziehung zwischen Clip-Launcher und Arranger.

Jede vertikale Spalte von Clips ist eine Gruppe, die wir *Szene* nennen. Diese Gruppen können Sie dazu verwenden, um sie gemeinsam abzuspielen. Falls Sie zusätzliche Zellen benötigen, können Sie neue Szenen erstellen, um weitere Zellen bereitzustellen. Jede Szene kann horizontal vergrößert oder verkleinert werden, sodass Sie mehr Platz für die enthaltenen Clips haben.

Ähnlich wie einzelne Spuren beginnen und enden Szenen mit einem *Global Stop Clips-Schalter* und einem *Global Switch Playback to Arranger-Schalter*. Jeder globale Schalter macht das Gleiche, als wenn alle Schalter der einzelnen Spuren gleichzeitig aktiviert würden. Auch hier befasst sich der letzte Abschnitt dieses Kapitels ausführlicher mit diesen Funktionen.

Weitere Einstellungen des *Clip-Launchers* befinden sich im *Play-Menü*.

- › *Automation Write* aktiviert die Aufnahme von Automationsdaten im **Clip-Launcher-Panel**.
- › *Overdub* mischt eingehende Noten mit schon vorhandenen Noten aktiver Clips von aufnahmebereiten Spuren. Andernfalls werden Noten überschrieben.
- › *Record on scene launch* startet die Aufnahme in leere Zellen auf allen aufnahmebereiten Spuren, sobald eine Szene abgespielt wird.

5.1.2. Launcher-Clips, Szenen und Zellen

Zum Aufbau der Launcher-Clips gibt es nur wenig anzumerken.

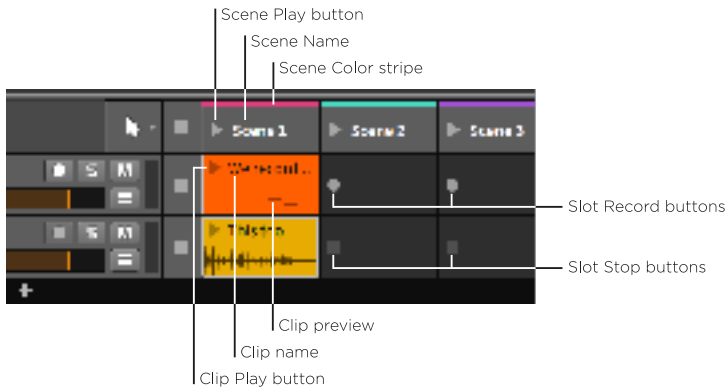

Das entscheidende Element jedes Clips und jeder Szene ist der *Play-Schalter*. Hiermit können Sie Clips oder Szenen abspielen. Anhand dieser Play-Schalter können Sie auch sehen, welche Clips aktiv sind.

Im oberen Bereich eines Clips oder einer Szene gibt es Platz für den *Namen*, den Sie dort optional eintragen können. Wie Sie im obigen Bild sehen können, bekommen Szenen ohne eigenen Namen automatisch einen Namen zugewiesen, den Sie jederzeit manuell ändern können. Der *Farbbalken* am oberen Rand einer Szene zeigt die Farbe der Szene, ebenso wie der Hintergrund jedes Clips eine zugewiesene Farbe hat.

Unterhalb des Play-Schalters und dem Namen eines Clips kann sich eine *Vorschau* des Inhalts befinden. Clips, die Noten oder Audio-Events enthalten, zeigen immer eine Vorschau an, vorausgesetzt, die Anzeige der Spurhöhe ist auf normal gesetzt. Wenn diese im **Arranger-Panel** auf halbe Höhe gesetzt ist, gibt es keinen Platz mehr für eine Vorschau.

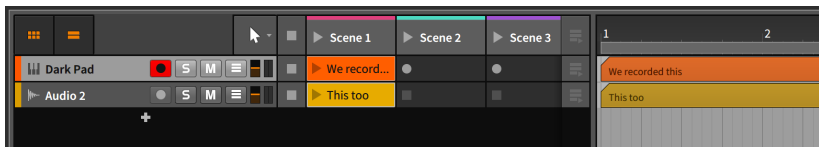

Zuletzt kann noch eine Reihe verschiedener Schalter innerhalb leerer Zellen erscheinen.

Wenn eine Spur aufnahmebereit ist, erscheint ein *Zellen-Aufnahmeschalter* dort, wo sonst der Play-Schalter des Clips war. Wenn Sie diesen Aufnahmeschalter drücken, startet die Aufnahme innerhalb des Clips.



Falls eine Spur nicht aufnahmebereit ist, erscheint stattdessen ein *Zellen-Stoppsschalter*. Dieser Schalter ist nur ein Alias des Stop All Clips-Schalters der jeweiligen Spur und hat exakt dieselbe Funktion.

5.2. Arbeiten mit Launcher-Clips

Bevor wir Clips auf gewohnte Art und Weise bearbeiten, müssen wir sie zuerst in den Clip-Launcher hineinbekommen. Wir rekapitulieren zunächst noch einmal, wie wir Clips einfügen und aufnehmen, um uns danach dem Verschieben von Clips zwischen Arranger und Launcher zu widmen. Zuletzt werden wir lernen, wie Länge und Loop-Einstellungen im **Clip-Launcher-Panel** mit Hilfe des **Inspektor-Panels** verändert werden.

Im **Clip-Launcher-Panel** schauen wir uns nun noch einmal das Einfügen von Clips aus dem **Browser-Panel**, das Verschieben von Clips zwischen Launcher und Arranger sowie die Optionen der Launcher-Clips im **Inspektor-Panel** an.

5.2.1. Clips aus dem Browser-Panel einfügen

Das Einfügen von Clips aus dem **Browser-Panel** auf eine Spur ist im **Clip-Launcher-Panel** und im Arranger nahezu identisch (siehe [section 4.2.1](#)). Der einzige Unterschied ist die Stelle, wohin der Clip gezogen wird.

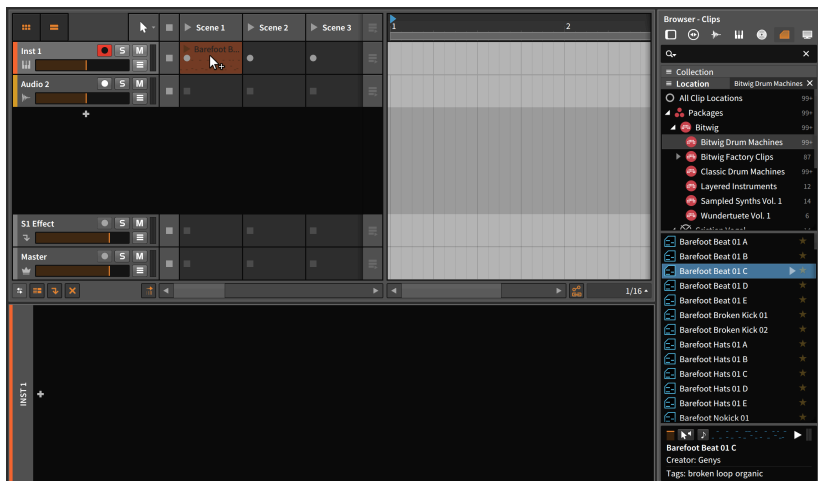



Falls ein Clip zwischen zwei Spuren gezogen wird, wird automatisch eine neue Spur erstellt.

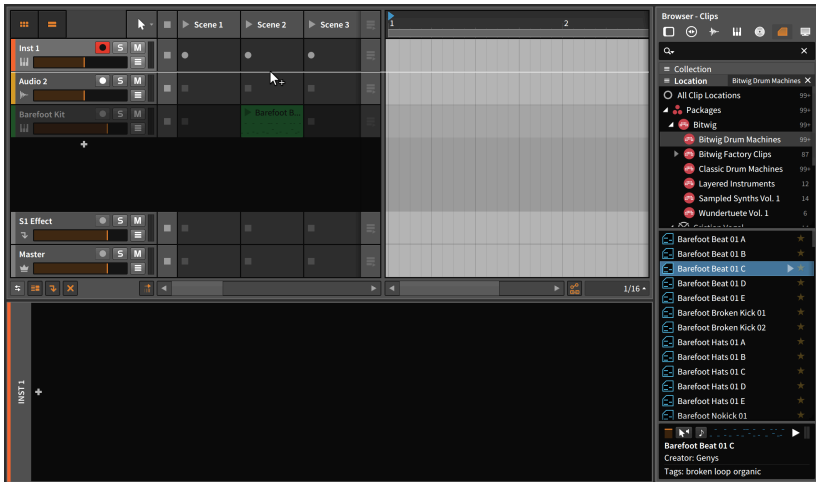

5.2.2. Kopieren von Clips zwischen Arranger und Launcher

Das Kopieren eines Clips erfolgt auf ähnliche Art und Weise.

Um einen Arranger-Clip in den Launcher zu kopieren, ziehen Sie den Clip aus dem Arranger auf die gewünschte Zelle einer Spur.

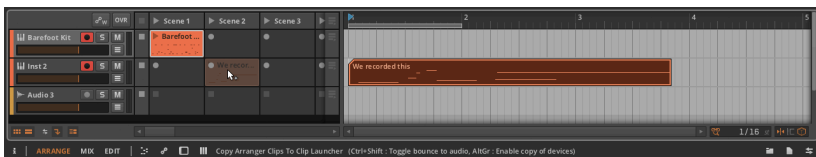

Falls Sie mehrere Arranger-Clips ausgewählt haben, werden die Clips in aufeinanderfolgende Zellen kopiert.

Um einen Launcher-Clip in den Arranger zu kopieren, ziehen Sie den Clip aus dem Launcher auf die gewünschte zeitliche Position einer Spur.

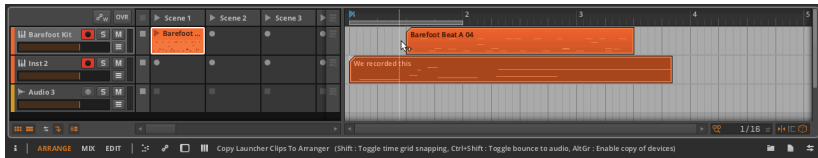

Falls Sie mehrere Launcher-Clips ausgewählt haben, werden die Clips hintereinander in den Arranger kopiert.

Sie können auch komplette Szenen aus dem Launcher in den Arranger kopieren. Umgekehrt funktioniert es genauso: Sie können eine beliebige Kombination von Clips in eine Szene kopieren, indem Sie sie aus dem Arranger in den Launcher ziehen.

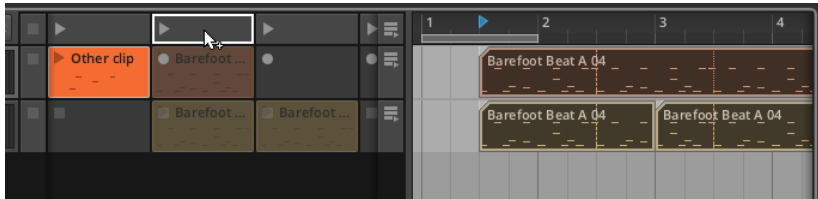

Alle Kopiervorgänge können auch in neue Spuren erfolgen.

5.2.3. Verschieben von Clip-Inhalten im Launcher

Der Inhalt eines oder mehrerer Clips lässt sich auch direkt im **Clip-Launcher-Panel** nach links oder rechts verschieben. Werden Inhalte auf diese Art und Weise verschoben, bleibt die Länge jedes Clips unverändert, es werden lediglich die Noten oder Audioevents (inklusive ihrer Expressions) nach vorne oder hinten verschoben.

Um den Inhalt eines Clips zu verschieben, klicken Sie mit gehaltener [CTRL]-Taste ([CMD]-Taste auf dem Mac) auf die obere Hälfte der Wellenformanzeige und ziehen die Maus in horizontaler Richtung.

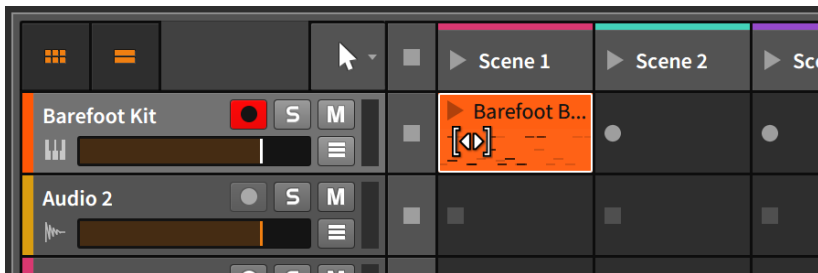



Halten Sie dabei zusätzlich die [SHIFT]-Taste gedrückt, um das Einrasten beim Verschieben zu aktivieren.

5.2.4. Sub-Szenen und Gruppenspuren im Launcher

Bei der Arbeit mit Gruppenspuren im Arranger sind wir auf die Idee von Metaclips gestoßen (siehe [section 4.2.7](#)). Im Launcher gibt es eine ähnliche Funktionalität in Form von *Sub-Szenen*.

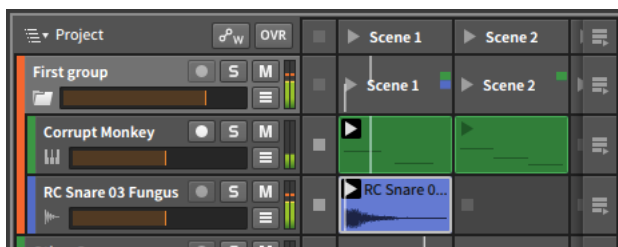

Jede Gruppenspur hat ihre eigene Reihe von Sub-Szenen. Jede Sub-Szene verwendet einen Farbbalken, der anzeigt, ob Clips auf den Spuren der Gruppe vorhanden sind, die innerhalb der Szene liegen. Genau, wie Sie mit einer normalen Szene verschiedene Launcher-Clips gleichzeitig starten können, erlaubt Ihnen eine Sub-Szene, verschiedene Launcher-Clips zu starten, die sich auf Spuren einer Gruppenspur befinden. Während Clips innerhalb einer Sub-Szene abgespielt werden, erscheinen dort kleine Abspiellinien, welche die Abspielposition jedes Clips der Gruppe anzeigen.

Äquivalent zu den Metaclips im Arranger sind Sub-Szenen Aliase, die mehrere Clips zusammenfassen. Sub-Szenen können verschoben, kopiert, ausgeschnitten, eingefügt und gelöscht werden. Sie können ebenso als Quellen oder Ziele für das Verschieben von Clips zwischen Arranger und Launcher dienen.

Note

Wie bei normalen Szenen auch können Sie Sub-Szenen bestimmte Farben zuweisen. Diese Farbbalken werden angezeigt, sobald Sie die Gruppenspur öffnen (siehe [section 4.2.7](#)).

5.2.5. Launcher-Clip-Parameter

Im Gegensatz zum Arranger, wo man auf einem Blick die Länge und die Loop-Einstellungen eines Clips sehen kann, bietet das **Clip-Launcher-**



Panel keinen grafischen Editor. Doch es gibt immer noch das **Inspektor-Panel**.

Parameter von Launcher-Clips und Arranger-Clips weisen viele Gemeinsamkeiten auf, jedoch mit einigen entscheidenden Unterschieden. Um zu sehen, wie das **Inspektor-Panel** Informationen von Launcher-Clips darstellt, rufen wir uns noch einmal das Beispiel vom Clip-Looping im Arranger aus dem vorherigem Kapitel ins Gedächtnis zurück.

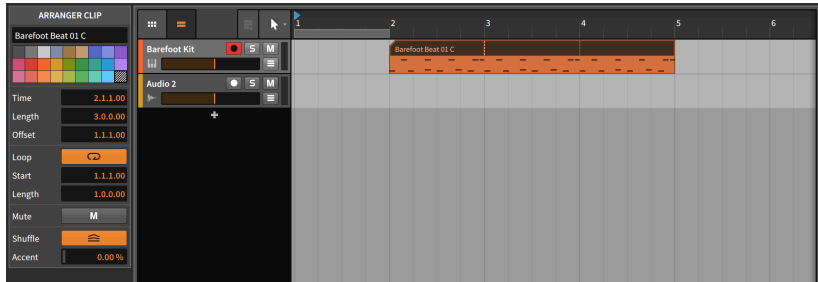

Hier haben wir den Arranger-Clip aus dem Beispiel in eine Launcher-Zelle kopiert. Der neu entstandene Launcher-Clip weist nun folgende Einstellungen im **Inspektor-Panel** auf.

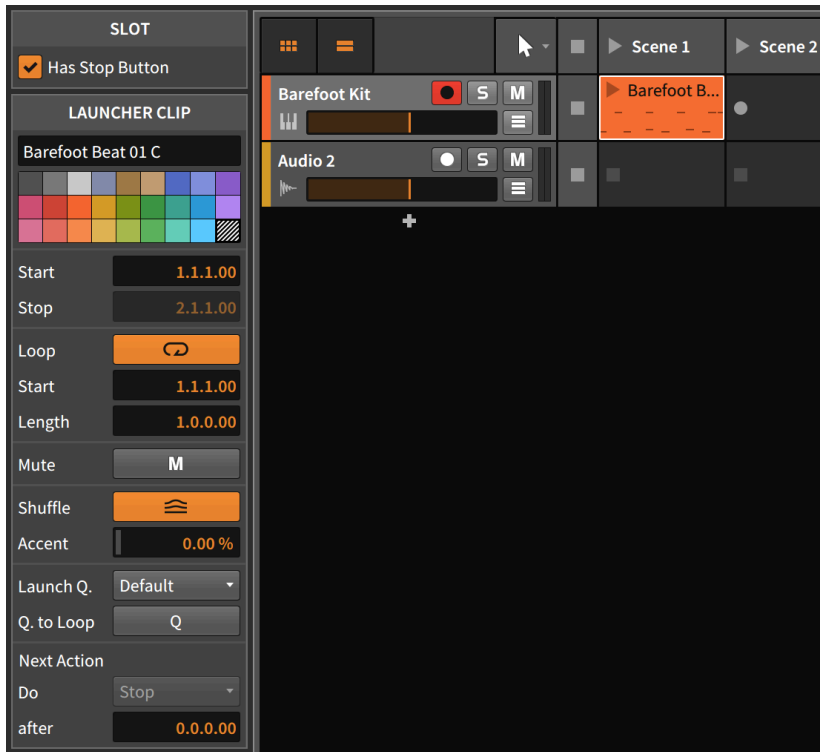

Wir sehen, dass die Bereiche *Signature*, *Loop*, *Mute* und *Shuffle* identisch zu denen der Arranger-Clips sind. Alle verfügbaren Funktionen kennen wir bereits (siehe [section 4.2.8](#)).

Wir stellen jedoch fest, dass sich der obere Bereich *Start/Stop* von dem Modell *Time* (Position) des Arranger-Clips unterscheidet, außerdem sind die Sektionen *Launch Q.* und *Next Action* komplett neu.

5.2.5.1. Start/Stop

Bei Arranger-Clips finden wir die Sektion *Time* (Position), weil sie immer an einer bestimmten zeitlichen Position abgespielt werden. Weil Launcher-Clips diese Eigenschaft nicht besitzen, beschreiben die Parameter einfach, welcher Bereich eines Clips abgespielt werden soll, sobald er getriggert wird.

Hier finden Sie die folgenden Bedienelemente:



- › *Start* bestimmt die Position innerhalb eines Clips, welche zuerst abgespielt werden soll. Dies ist dem *Offset*-Parameter eines Arranger-Clips ähnlich.
- › *Stop* bestimmt das Ende des Clip-Inhalts, der abgespielt werden soll. Diese Einstellung ist nur verfügbar, wenn *Loop* deaktiviert ist.

5.2.5.2. Launch Q(uantize)

Launch Quantization, also das quantisierte starten eines Clips, ist entscheidend, um den Launcher mit dem Arranger zu synchronisieren.

Clips werden üblicherweise mit einem Mausklick oder dem Druck auf einen Knopf getriggert. Da Musiker aber keine Roboter sind, sind all diese Aktionen immer etwas unpräzise und liegen nie genau auf dem Taktraster.

Launch Quantization "zwingt" die von uns getriggerten Clips auf ein bestimmtes Taktraster. Weil bereits gestartete Clips nicht auf der Zeitachse zurückverschoben werden können, müssen wir das Triggern der Clips etwas vorziehen, sodass die Quantisierung sie auf den nächsten Taktschlag ziehen kann. (Man kann sich die Launch Quantization als eine performance-basierte Version des Absolute Grid Snapping vorstellen.)

Hier finden Sie die folgenden Bedienelemente:

- › Mit *Launch Q.* bestimmen Sie das Intervall, mit dem der Clip getriggert wird.

Bei einer Einstellung von Taktschlägen (zum Beispiel $1/2$, $1/4$, $1/8$ oder $1/16$) werden alle neu getriggerten Clips abgespielt, wenn die Abspielpositionslinie die nächste Linie des Taktrasters dieses Intervalls erreicht.

Bei einer Einstellung von ganzen Takten (zum Beispiel *1 bar*, *2 bars*, *4 bars* oder *8 bars*) werden alle neu getriggerten Clips abgespielt, wenn die Abspielpositionslinie den nächsten Takt dieses Intervalls erreicht. Eine Einstellung von *1 bar* bewirkt beispielsweise, dass der Clip auf Taktschlag 1 des nächsten Taktes gestartet wird, während die Einstellung *4 bars* mit dem Starten des Clips wartet, bis der nächste vierte Takt (also z. B. Takt 1, Takt 5, Takt 9 usw.) erreicht ist.

Off deaktiviert die Clip-Quantisierung, sodass Clips sofort und ohne Verzögerung getriggert werden.

Default übernimmt die Einstellung der *Default Launch Quantization*, welche im *Play*-Menü im Bereich *Settings* festgelegt wird. Dieser



globale Parameter besitzt dieselben Werte, welche auch hier aufgelistet sind.

- › Mit *Q. to Loop* bestimmen Sie, ob die Quantisierung des Clips auf dem Loop-Startpunkt anstatt dem Clip-Startpunkt basieren soll. Dies ermöglicht es Ihnen, Clips mit einem kleinen Auftakt zu verwenden, der nur einmal abgespielt werden soll.

5.2.5.3. Next Action

Mit *Next Action* bestimmen Sie, was passieren soll, wenn ein Clip für eine bestimmte Zeit gespielt worden ist. Die beiden Parameter dafür sind *Do* und *after*, was für "please *Do* <this function> *after* <this amount of musical time has passed>" steht.

Wenn *after* auf dem Wert (0.0.0.00) steht, ist Next Action für diesen Clip deaktiviert. Wenn *after* auf einer bestimmten Zeit steht, wird der Clip für diese Zeit abgespielt und danach die Funktion *Do* ausgelöst.

Do bestimmt die Funktion, die ausgeführt werden soll. Die Liste der verfügbaren Aktionen ist in zwei Bereiche geteilt.

5.2.5.3.1. Lokale und globale Next Actions

Die folgenden Aktionen stehen zur Auswahl, wenn Sie auf den Schalter neben *Do* klicken. Sie stehen am Anfang der Liste und beziehen sich auf den Clip selbst oder auf alle Clips derselben Spur:

- › *Stop* beendet die Wiedergabe des Clips.
- › *Return to Arrangement* kehrt zur Wiedergabe des Arrangements für diese Spur zurück.
- › *Return to Last Clip* spielt den Launcher-Clip ab, der unmittelbar zuvor abgespielt worden ist. Falls kein Clip zuvor abgespielt worden ist, stoppt die Wiedergabe.
- › *Play Next* spielt den nächsten verfügbaren Launcher-Clip ab. Falls dies der letzte Clip der Spur war, stoppt der Clip.
- › *Play Previous* spielt den vorherigen Launcher-Clip ab. Falls dies der erste Clip der Spur war, stoppt der Clip.
- › *Play First* spielt den ersten Launcher-Clip der Spur ab.
- › *Play Last* spielt den letzten Launcher-Clip der Spur ab.



- › *Play Random* spielt einen beliebigen Launcher-Clip der Spur ab, eventuell denselben Clip noch einmal.
- › *Play Other* spielt einen beliebigen anderen Clip der Spur ab. Derselbe Clip wird nicht noch einmal abgespielt.
- › *Round-Robin* spielt den nächsten verfügbaren Launcher-Clip ab. Falls dies der letzte Clip der Spur ist, wird der erste Launcher-Clip der Spur abgespielt.

5.2.5.3.2. Clip-Blocks und Next Actions

Der zweite Teil der Liste mit *Do*-Aktionen macht von *Clip-Blocks* Gebrauch. Dies sind Gruppen von Clips, die von leeren Zellen umgeben sind.



In der obigen Abbildung hat die Spur *Drums* drei Clip-Blocks (die manuell eingefärbt wurden), die jeweils zwei Clips beinhalten. Die Anzahl der Clips in einem Block ist nicht begrenzt, und jeder Block muss auch nicht dieselbe Anzahl Clips beinhalten.

Folgende Aktionen sind verfügbar:

- › *Play First in Current Block* spielt den ersten Launcher-Clip im aktuellen Clip-Block ab.
- › *Play Last in Current Block* spielt den letzten Launcher-Clip im aktuellen Clip-Block ab.
- › *Play Random in Current Block* spielt einen beliebigen Launcher-Clip im aktuellen Clip-Block ab, möglicherweise denselben Clip noch einmal.
- › *Play Other in Current Block* spielt einen beliebigen Clip im aktuellen Clip-Block ab, jedoch nicht denselben Clip noch einmal.
- › *Round-robin in Current Block* spielt den nächsten verfügbaren Launcher-Clip im aktuellen Clip-Block ab. Falls dies der letzte Clip im Clip-Block ist, wird der erste Launcher-Clip des Blocks abgespielt.
- › *Play First in Previous Block* spielt den ersten Launcher-Clip des vorherigen Clip-Blocks ab. Falls sich der aktuelle Clip bereits im ersten Clip-Block befindet, wird der erste Clip des Clip-Block abgespielt.
- › *Play Random in Previous Block* spielt einen beliebigen Launcher-Clip des vorherigen Clip-Blocks ab. Falls der aktuelle Clip-Block bereits der erste Clip-Block ist, wird ein beliebiger Clip dieses Blocks abgespielt.



- › *Play First in Next Block* spielt den ersten Launcher-Clip des nächsten Clip-Blocks ab. Falls sich der aktuelle Clip im letzten Clip-Block befindet, kommt dies einer *Stop*-Funktion gleich.
- › *Play Random in Next Block* spielt einen beliebigen Launcher-Clip des nächsten Clip-Blocks ab. Falls sich der aktuelle Clip im letzten Clip-Block befindet, kommt dies einer *Stop*-Funktion gleich.
- › *Play First in Other Block* spielt den ersten Launcher-Clip eines anderen Clip-Blocks ab.
- › *Play Random in Other Block* spielt einen beliebigen Launcher-Clip eines anderen Clip-Blocks ab.

5.3. Wiedergabe von Launcher-Clips

So wie wir uns im letzten Kapitel mit dem Abspielen von Clips im Arranger beschäftigt haben, werden wir uns nun dem Abspielen von Launcher-Clips zuwenden. Da nun aber zwei Sequenzer gleichzeitig laufen, müssen wir zunächst die Beziehung zwischen dem Arranger und dem Launcher erläutern. Wenn Sie die Verbindung zwischen den beiden Sequenzern verstehen, werden Sie das volle Potential von Bitwig Studio nutzen können - und wahrscheinlich zu sehr interessanten musikalischen Ergebnissen kommen.

5.3.1. Wie der Launcher und Arranger zusammenarbeiten

Wenn wir über die beiden unterschiedlichen Sequenzer von Bitwig Studio nachdenken, hilft es, wenn wir uns die folgenden Konzepte bewusst machen:

- › Die Transport-Engine bestimmt alle zeitbasierten Funktionen, sei es die Wiedergabe von Launcher-Clips, das Aufnehmen von Clips im Arranger oder umgekehrt.
- › Das Taktlineal des Arrangers beeinflusst auch das **Clip-Launcher-Panel**. Sie können zwar Launcher-Clips abspielen, wann immer Sie wollen, aber die oben beschriebene Launch-Quantisierung wird zunächst immer benutzt, um Launcher-Clips mit bereits arrangierten Clips zu synchronisieren und in einen musikalischen Zusammenhang zu stellen.
- › In jeder Spur kann entweder nur der Launcher oder nur der Arranger aktiv sein.



- › In der Grundeinstellung ist auf jeder Spur zunächst der Arranger aktiv. Der Launcher übernimmt die Kontrolle der Spur, sobald ein Launcher-Clip abgespielt oder aufgenommen wird, oder wenn der Stop-Clips-Schalter der Spur gedrückt wird. Der Arranger wird nur dann wieder aktiv, wenn der Schalter Switch Playback to Arranger gedrückt wird.
- › Alle Spuren können auf einmal zwischen Arranger und Launcher umgeschaltet werden. Der Launcher übernimmt die Kontrolle aller Spuren, wenn entweder der Schalter Global Stop Clips gedrückt oder eine Szene getriggert wird. Der Arranger übernimmt die Kontrolle aller Spuren, wenn der Schalter Global Switch Playback to Arranger gedrückt wird.

Sie können Bitwig Studio natürlich so benutzen, als ob es nur einen Sequenzer hätte, indem Sie nur den Arranger benutzen (um z. B. einen komplett komponierten Song zu erstellen) oder nur den Clip-Launcher (um mit Elementen frei zu improvisieren). Sie können aber auch die meisten Ihrer Spuren vom Arranger laufen lassen und ab und zu Spuren auf den Launcher umschalten, um zu improvisieren.

Es gibt kein "richtig oder falsch" beim Benutzen der beiden Sequenzer. Nur Optionen.

5.3.2. Wiedergabe von Launcher-Clips

Um einen *Launcher-Clip* abzuspielen, klicken Sie auf den Play-Schalter in der linken oberen Ecke.



Falls die Transport-Engine vorher gestoppt war, wird sie jetzt wieder aktiviert (andernfalls könnte kein Clip wiedergegeben werden).

Sobald ein Clip abgespielt wird, erscheint ein schwarzes Rechteck um den Play-Schalter, der ihn als *aktiven Clip* markiert. Ein Clip bleibt solange aktiv, bis ein anderer Clip auf der Spur abgespielt wird, der Stop All Clips-Schalter der Spur (oder der globale) gedrückt wird oder der Switch Playback to Arranger-Schalter der Spur (oder der globale) gedrückt wird. Wenn die Transport-Engine läuft, spielen alle aktiven Clips ab.

Im obigen Bild wird Ihnen vielleicht eine vertikale Linie im aktiven Clip aufgefallen sein. Jeder aktive Clip hat seine eigene *Clip-Abspiellinie*,



welche die Abspielposition innerhalb des Clips anzeigt, sofern die Transport-Engine aktiv ist.

Um eine Szene zu triggern, drücken Sie den Play-Schalter in der linken oberen Ecke.

Dies führt dazu, dass alle Clips innerhalb der Szene abgespielt werden und stoppt gleichzeitig alle Clips auf Spuren, auf denen es keinen Clip für die Szene gibt.

Note

Falls die Einstellung *Record on scene launch* aktiviert ist, startet die Aufnahme auch in leeren Zellen aufnahmebereiter Spuren (siehe [section 5.1.1](#)).

Um alle Clips auf einer Spur zu stoppen, klicken Sie entweder den Stop All Clips-Schalter der Spur oder einen Stopp-Schalter einer leeren Zelle.

Somit stoppen auch alle Clips im Arranger, weil der Launcher die Kontrolle über die Spur übernommen hat. Jeder Stop All Clips-Schalter richtet sich nach der voreingestellten Launch-Quantisierung.

Um alle Clips zu stoppen, klicken die den globalen Stop All Clips-Schalter.

Dies stoppt zwar alle Clips innerhalb der voreingestellten Launch-Quantisierung, die Transport-Engine bleibt aber aktiv.

Um dem Arranger die Kontrolle über die Spur zurückzugeben, klicken Sie den Schalter Switch Playback to Arranger.

Dies führt zum sofortigen Umschalten, ohne Berücksichtigung der Launch-Quantisierung.

Um dem Arranger die Kontrolle über alle Spuren zurückzugeben, klicken Sie den globalen Schalter Switch Playback to Arranger.

Dies führt zum sofortigen Umschalten, ohne Berücksichtigung der Launch-Quantisierung.

5.3.3. Wechseln der Taktart

Genau wie Sie Taktartwechsel im Arranger erstellen können (siehe [section 4.3.2](#)), lässt sich die Taktart auch aus dem Clip-Launcher heraus ändern. Platzieren Sie einen Launcher-Clip auf der Master-Spur und



stellen den *Signature*-Parameter wie gewünscht ein (siehe [section 4.2.8.1](#)). Durch das Abspielen dieses Clips wird die eingestellte Taktart der Transport-Steuerung überschrieben.

5.4. Aufnehmen von Launcher-Clips

Wir kehren nun zum Aufnehmen mit dem Clip-Launcher zurück, um sowohl neue Clips aufzunehmen als auch solche, die aus dem Launcher selbst kommen.

5.4.1. Aufnehmen von Clips

Für das Aufnehmen von Launcher-Clips gelten dieselben Voraussetzungen wie bei der Aufnahme von Arranger-Clips (siehe [section 4.4](#)).

Um einen Noten-Clip im Launcher aufzunehmen, aktivieren Sie zunächst den Aufnahmeschalter der Spur, klicken den Aufnahmeschalter einer leeren Zelle und beginnen, Noten einzuspielen.

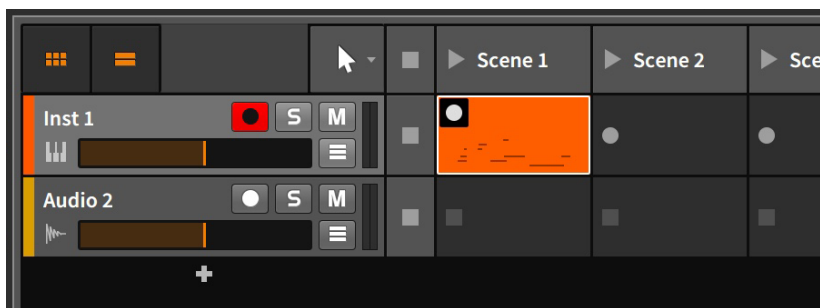

Falls die Transport-Engine gestoppt war, wird sie automatisch starten, sobald Sie den Aufnahmeschalter der Zelle drücken. Falls die Transport-Engine bereits gestartet war, wird sie weiterlaufen und die Aufnahme gemäß der voreingestellten Launch-Quantisierung starten.

Note

Die Play-Tasten der Szenen können außerdem dazu verwendet werden, Clips in leere Zellen aufzunehmen, sofern die Einstellung *Record on scene launch* aktiviert ist (siehe [section 5.1.1](#)).



5.4.2. Aufnahmen im Arranger

Eine weitere Form der Interaktion zwischen Launcher und Arranger ist das Aufnehmen der Summe aller gestarteten Launcher-Clips auf eine Spur im Arranger. Auf diese Weise können Sie eine Improvisation, sei es aus einer frühen Produktionsphase oder von einer Live-Performance, zur weiteren Bearbeitung festhalten.

Um Clips und/oder Szenen vom Launcher in den Arranger aufzunehmen, aktivieren Sie den globalen Aufnahmeschalter, starten die Transport-Engine und spielen dann Clips und/oder Szenen ab.

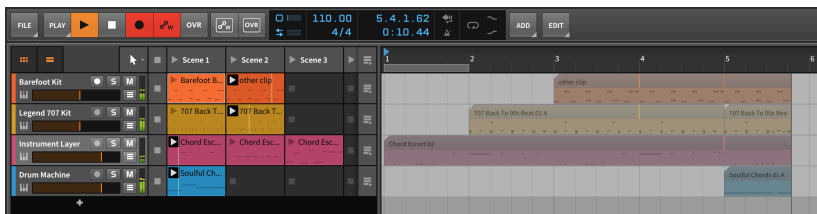

Einige Anmerkungen mögen hier hilfreich sein.

- › Wenn Sie die Transport-Engine starten, indem Sie den Play-Schalter des ersten Clips oder der ersten Szene drücken, startet Ihre Aufnahme ab der Wiedergabestart-Markierung.
- › Wenn Sie den Aufnahmeschalter von einzelnen Spuren deaktivieren, vermeiden Sie, leere Clips auf Arranger-Spuren aufzunehmen.
- › Controllerbewegungen können ebenso aufgezeichnet werden, um sie später nachzubearbeiten.



6. Die Mix-Ansicht

In den letzten drei Kapiteln haben wir uns ausschliesslich mit der **Arrange-Ansicht** beschäftigt, vor allem mit dem **Arranger-Panel**. Und obwohl wir mit der **Arrange-Ansicht** noch nicht fertig sind, ist es nun an der Zeit, sich weitere Ansichten von Bitwig Studio anzusehen.

In diesem Kapitel werden wir uns mit der **Mix-Ansicht** und ihrem zentralen Element, dem **Mixer-Panel** beschäftigen. Der Zweck der verschiedenen Ansichten ist es, Ihnen Werkzeuge für eine bestimmte Aufgabe an die Hand zu geben. In diesem Fall ist es natürlich das Mischen der verschiedenen Spuren.

Wir werden uns zuerst das **Mixer-Panel** und dessen Funktionen genauer ansehen. Wir werden außerdem noch weitere Stellen außerhalb der **Mix-Ansicht** kennenlernen, wo Signale zusammengemischt werden. Zuletzt werden wir lernen, wie man mit dem **Studio-I/O-Panel** den Ausgang der Master-Spur kontrollieren kann.

6.1. Das Mixer-Panel

Wir schauen uns zunächst das **Mixer-Panel** selbst an. Innerhalb der **Mix-Ansicht** ist das **Mixer-Panel** das einzige zentrale Panel.

Das Layout des **Arranger-Panels** ist horizontal ausgelegt, was es ideal zum Betrachten einer von links nach rechts verlaufenden Zeitleiste macht. Das **Mixer-Panel** hingegen ist wie ein traditionelles Mischpult vertikal ausgerichtet, mit den verschiedenen Funktionsgruppen übereinander.

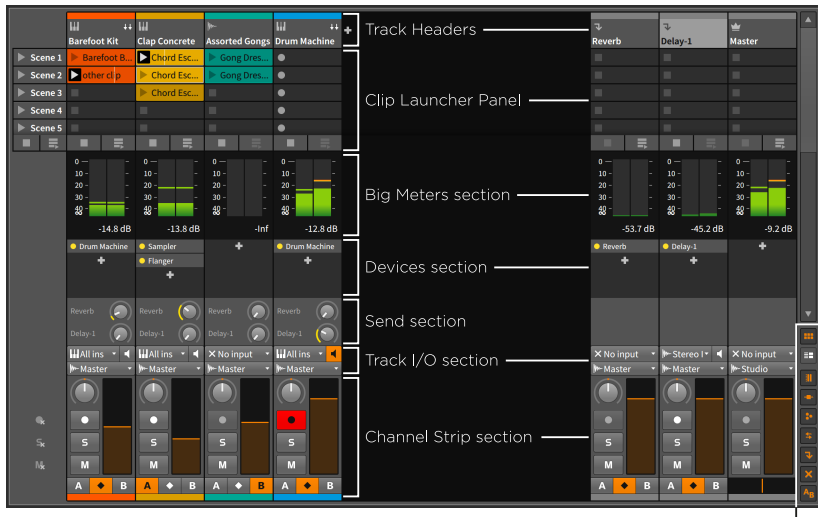

Mixer View Toggles

Die Bereiche ganz oben (Spur-Header) und ganz unten (Channelstrip-Bereich) sind immer sichtbar. Mit den *Anzeige-Schaltern* rechts unten können Sie bestimmen, welche der sechs anderen Sektionen angezeigt werden sollen oder nicht. Mit den letzten beiden Schaltern lassen sich Effektspuren und deaktivierte Spuren einblenden.

Wir gehen die einzelnen Bereiche des **Mixer-Panels** der Reihenfolge nach durch. Fangen wir oben an.

6.1.1. Spur-Header

Die *Spur-Header* im **Mixer-Panel** beinhalten dieselben Informationen wie die Spur-Header im **Arranger-Panel**.

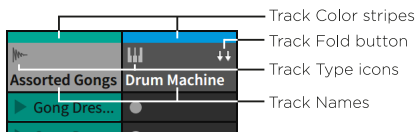

Jeder Spur-Header besteht aus mindestens drei Teilen:

- › *Spur-Farbbalken*: Eine Anzeige der Farbe, welche der Spur zugeordnet ist.
- › Das *Spurtyp-Symbol* zeigt die Art der Spur an (siehe [section 3.2.1](#)).



- › *Spurname*: Der Name, welcher der Spur zugewiesen ist.
- › Der *Track-Fold-Schalter* ist für Spuren verfügbar, deren Signalpfad bestimmte Container-Devices enthält (z. B. **Drum Machine**, **Instrument Layer** oder **FX Layer**). Sobald er aktiviert ist, expandiert die Darstellung nach rechts und zeigt alle Channelstrips des Containers an.

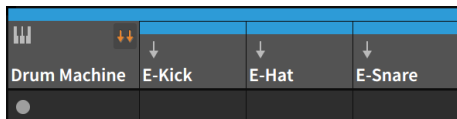

6.1.2. Clip-Launcher-Panel

Alle Elemente des **Clip-Launcher-Panels** kennen wir bereits aus dem **Mixer-Panel** (siehe [chapter 5](#)).

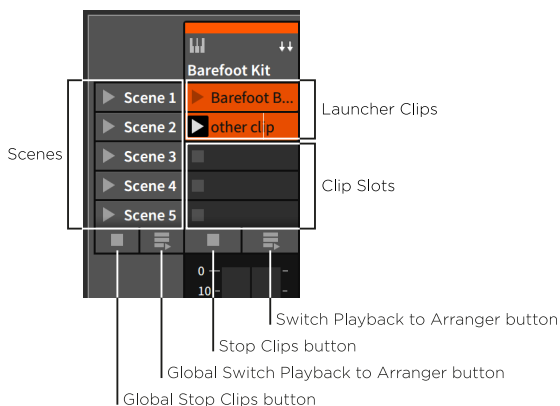

Die einzelnen Elemente wurden jedoch so angeordnet, dass sie besser zur vertikalen Orientierung der Spuren in dieser Ansicht passen. Jede Spur kann außerdem horizontal vergrößert oder verkleinert werden, um mehr Platz für die enthaltenen Clips zu haben.

6.1.3. Pegelanzeigen-Bereich

Diese hochauflösenden Stereo-Pegelanzeigen visualisieren den aktuellen Lautstärkepegel am Ausgang einer Spur.

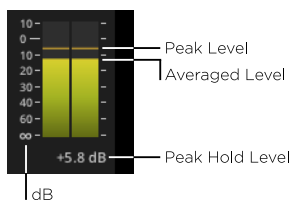

Die Anzeigen selbst zeigen zwei Werte gleichzeitig an:

- › Das obere Ende des Farbbalkens zeigt den aktuellen *Durchschnittswert* an (vereinfacht gesagt die Lautheit einer Spur).
- › Die gestrichelte Linie darüber zeigt den momentanen *Spitzenpegel* an.

Links neben der Anzeige finden Sie die Einheit in Dezibel (dB). Die Werte am unteren Ende der Skala sind negativ (beginnend mit negativ unendlich) und führen über null dB hin zu positiven Dezibelwerten am oberen Ende der Skala.

Unter jeder Anzeige wird auf der rechten Seite der *Spitzenpegelwert* numerisch dargestellt.

Um die Anzeige des Spitzenpegelwertes zurückzusetzen, klicken Sie auf die numerische Anzeige des Wertes.

Um die Anzeige des Spitzenpegelwertes zurückzusetzen, klicken Sie bei gedrückter [SHIFT]-Taste auf die numerische Anzeige des Wertes.

Die Pegelanzeigen werden umso größer dargestellt, je mehr Sektionen Sie am Bildschirm ausblenden. Sie können so die Auflösung der Anzeigen erhöhen.

6.1.4. Device-Bereich

Im *Device-Bereich* finden Sie eine Liste aller Top-Level-Devices für jede Spur.

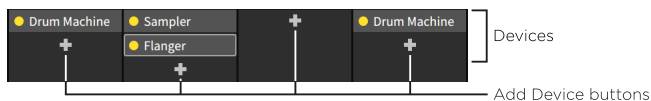

Im Gegensatz zum **Device-Panel** (siehe [section 7.2](#)), wo Sie Zugriff auf einzelne Parameter der Devices haben, können Sie von hier aus das **Device-Panel** aufrufen, vorhandene Devices kopieren, verschieben oder neue Devices hinzufügen.



Um ein Device einer Spur innerhalb des Device-Panels zu fokussieren, doppelklicken Sie das Device.

Um ein Device zu verschieben, klicken Sie auf das Device und ziehen es an die gewünschte Position.

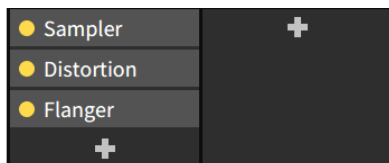

Um das Device zu kopieren, halten Sie zusätzlich [ALT] gedrückt.

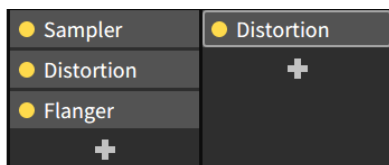
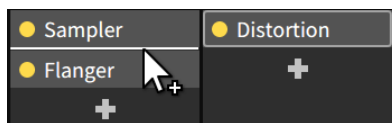

Um ein Device-Layer zu erstellen, drücken Sie [SHIFT] und ziehen ein Device über ein anderes. An dieser Stelle entsteht ein Device-Layer.

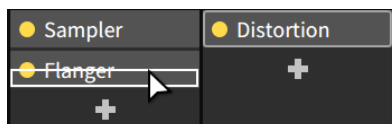

Um ein neues Device hinzuzufügen, klicken Sie auf den Add-Device-Schalter (das Symbol +) der Spur, woraufhin ein Pop-up-Fenster erscheint (siehe [section 7.1.3](#)).

6.1.5. Send-Bereich

Im Send-Bereich finden Sie einen Lautstärkeregler für jede Effekt-Spur, die in Ihrem Projekt vorhanden ist. Dieser Bereich ist nur bei Instrumenten-, Audio-, Hybrid- oder Gruppenspuren verfügbar.



Sends for Effect Track 1

Sends for Effect Track 2

Effect Track 1

Effect Track 2

Mit Send-Reglern können Sie einen Teil des Signals einer Spur zu verschiedenen Effektspuren schicken. Send-Regler beeinflussen nicht den Ausgangspegel einer Spur.

Für jeden einzelnen Send-Regler können Sie entscheiden, ob das Audiosignal vor oder nach dem Lautstärkeregler der Spur abgegriffen wird. Diese Einstellung wird *Pre* (für Pre-Fader, also vor dem Lautstärkeregler) und *Post* (für Post-Fader) genannt. Eine dritte Auswahlmöglichkeit ist *auto*. Dies ist die Standardeinstellung und überlässt es der Effektspur zu entscheiden, ob *Pre* oder *Post* verwendet wird (siehe [section 6.2.3](#)).

Um die Einstellung des Send-Reglers zu ändern, klicken Sie mit der rechten Maustaste auf den Regler und wählen die gewünschte Option im Kontextmenü aus.

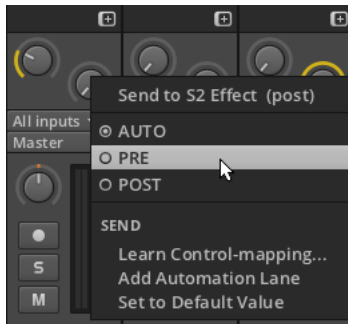

Beachten Sie, dass der Ring um den Send-Regler je nach Einstellung eine andere Farbe hat: gelb für *Post*, blau für *Pre*.



6.1.6. Track-I/O-Bereich

Im *Track-I/O-Bereich* können Sie Eingangs- und Ausgangspfade einer Spur einstellen. Das Vorgehen ist hier genauso wie im **Arranger-Panel** (siehe [section 4.4.1](#)).

6.1.7. Channelstrip-Bereich

Der *Channelstrip-Bereich* enthält viele derselben Bedienelemente wie die Spur-Header im **Arranger-Panel**.

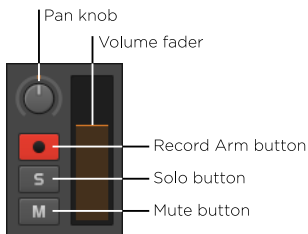

Hier finden Sie die folgenden Bedienelemente:

- › Mit dem *Pan-Regler* steuern Sie die Position der Spur im Stereobild.



- › *Aufnahmeschalter*: Schaltet die Spur in den Aufnahmestatus.
- › *Soloschalter*: Sobald bei einer Spur der Soloschalter aktiviert ist, werden nur Spuren mit aktiviertem Soloschalter wiedergegeben.
- › *Mute-Schalter*: Schaltet die Spur stumm.
- › *Lautstärkeanzeige*: Stereo-Anzeige für den Ausgangspegel der Spur.
- › *Lautstärkefader*: Ein Regler für den Ausgangspegel der Spur.

6.1.8. Crossfader-Bereich

Der *Crossfader-Bereich* besteht aus dem *Globalen Crossfader* der Master-Spur und dem *Track-Mix-Selector* in allen anderen Spuren. Mit diesem können Sie auswählen, ob eine Spur dem A-Mix, B-Mix oder beiden Mixen zugewiesen wird.

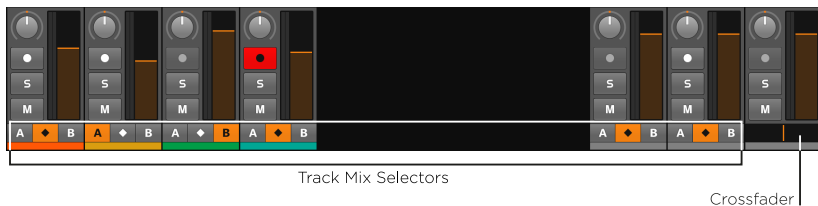

- › Wenn der Track-Mix-Selector auf der Position A steht, hat der globale Crossfader keine Auswirkung auf diese Spur, solange er sich zwischen dem linken Rand und der Mitte befindet. Sobald man den globalen Crossfader von der Mitte hin zum rechten Rand bewegt, wird die Spur langsam ausgeblendet.
- › Wenn der Track-Mix-Selector auf der Position B steht, hat der globale Crossfader keine Auswirkung auf diese Spur, solange er sich zwischen dem rechten Rand und der Mitte befindet. Sobald man den globalen Crossfader von der Mitte hin zum linken Rand bewegt, wird die Spur langsam ausgeblendet.
- › Wenn der Track-Mix-Selector beiden Mixen zugewiesen ist (zu erkennen an dem Rautensymbol in der Mitte), ist die Spur völlig unabhängig von dem globalen Crossfader.

! Note

Beachten Sie, dass die Einstellung für den Crossfader immer aktiv ist, auch wenn der Crossfader-Bereich ausgeblendet ist.



6.2. Weitere Mix-Bereiche

Während der Funktionsumfang des **Mixer-Panels** innerhalb der **Mix-Ansicht** sehr umfangreich ist, finden wir einen Teil der Funktionen auch im sekundären **Mixer-Panel** und innerhalb des **Inspektor-Panels**, wenn Spuren ausgewählt werden, wieder.

6.2.1. Das sekundäre Mixer-Panel

Im Gegensatz zum **Arranger-Panel** kann das **Mixer-Panel** auch als sekundäres Panel in anderen Ansichten angezeigt werden. Wir werden uns diese Version des Panels innerhalb der **Arrange-Ansicht** einmal genauer anschauen.

*Um das sekundäre Mixer-Panel anzuzeigen, klicken Sie auf den Schalter für das **Mixer-Panel** in der Fußzeile des Fensters, oder drücken Sie entweder [M] oder die Tastenkombination [ALT]+[M].*

Note

Nicht jede Ansicht unterstützt jedes Panel. Die verfügbaren Panels innerhalb einer Ansicht haben ihre Schalter in der Fußzeile des Fensters.

Weitere Informationen über diese Schalter und das Anzeigen der unterschiedlichen Panels finden Sie in [section 2.2.1](#).



Auch hier finden wir wiederum am rechten unteren Rand des Panels die Schalter für die verschiedenen Mixer-Elemente. Aber während alle Schalter aktiviert scheinen, werden trotzdem nicht alle Elemente angezeigt.

Beim genaueren Hinsehen stellen wir fest, dass einige Schalter grau hinterlegt sind. Dies bedeutet, dass Bitwig Studio die Elemente zwar aktiviert hat, sie aber nicht darstellen kann, weil zu wenig vertikaler Bildschirmplatz vorhanden ist. Dieses Panel ist jedoch in der Größe veränderbar.

Um die Größe des Panels zu ändern, bewegen Sie ihre Maus an den oberen Rand des Mixer-Panels. Sobald sich der Cursor in einen bidirektionalen Pfeil verwandelt, klicken und ziehen den Rand des Panels nach oben.



Nun sind alle Bereiche sichtbar. Sie verhalten sich genauso wie im zentralen **Mixer-Panel**.

Der einzige Unterschied der sekundären Variante des Panels ist, dass das **Clip-Launcher-Panel** und die großen Pegelanzeigen nicht verfügbar sind.

6.2.2. Mixen mit dem Inspektor-Panel

Auch das **Inspektor-Panel** zeigt bestimmte Mix-Paramter an, sobald eine Spur ausgewählt ist. Ein Klick auf den Spur-Header wird die Spur im **Inspektor-Panel** fokussieren, egal, ob Sie sich im **Arranger-Panel** oder im **Mixer-Panel** befinden.

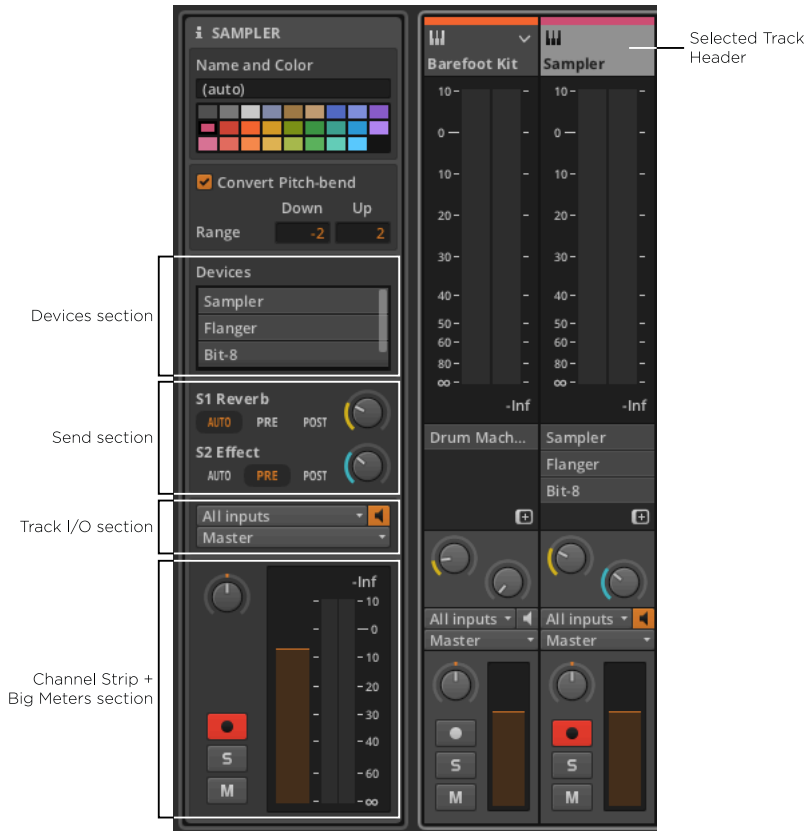

Sowohl der Bereich Devices als auch Track-I/O verhalten sich genauso wie im **Mixer-Panel**.

Im Send-Bereich werden hier zusätzlich noch die Namen der Effektspuren angezeigt, zusammen mit den Einstellungen der Sends (*auto*, *pre* oder *post*).

Der *Channelstrip-* und *Pegelanzeigen-Bereich* ist eine Kopie des originalen Channelstrip-Bereichs zusammen mit leicht veränderten Pegelanzeigen auf der rechten Seite. Die Funktionalität dieser Bereiche ist dieselbe.



6.2.3. Effektspuren im Inspektor

Abgesehen von Send-Reglern gilt alles bisher Beschriebene über das **Inspektor-Panel** auch für Effektspuren. Ein zusätzlicher Parameter soll hier aber noch erläutert werden.



Um die Einstellung für den Send-Regler einer Spur zu ändern, wählen Sie die Spur aus und drücken Sie den Schalter **Pre-Fader** aus dem **Inspektor-Panel**.

Wenn die Send-Einstellung einer Spur auf *auto* steht, wird die präferierte Einstellung der Ziel-Effektspur verwendet. Die präferierte Voreinstellung aller Effektspuren ist zunächst immer *Post-Fader* (daran zu erkennen, dass *Pre-Fader* deaktiviert ist). Sobald *Pre-Fader* aktiviert ist, senden alle zugehörigen Send-Regler, welche die Einstellung *auto* haben, ihr Signal *Pre-Fader*.



6.3. Master-Spur-Routing

Wir wissen bereits, dass allen Spuren in der Standardeinstellung *Master* als Ausgang zugewiesen wird (siehe [section 4.4.1](#)). Dies bezieht sich auf den Namen der Master-Spur eines Projekts, die in der Standardeinstellung *Master* heißt. Wenn wir die Master-Spur umbenennen, werden die Spuren diesen Namen übernehmen.



Wie Sie im obigen Bild sehen können, ist der voreingestellte Ausgang die Master-Spur *Studio*, was sich auf das **Studio-I/O-Panel** bezieht. Wir werden nun dieses Panel genauer untersuchen und uns ein Beispielsetup mit einer Mehrkanal-Soundkarte anschauen.

6.3.1. Studio-I/O-Panel

Mit einem Klick auf den Schalter **Studio-I/O-Panel** in der Fußzeile des Programmfensters erscheint das Panel auf dem Bildschirm.

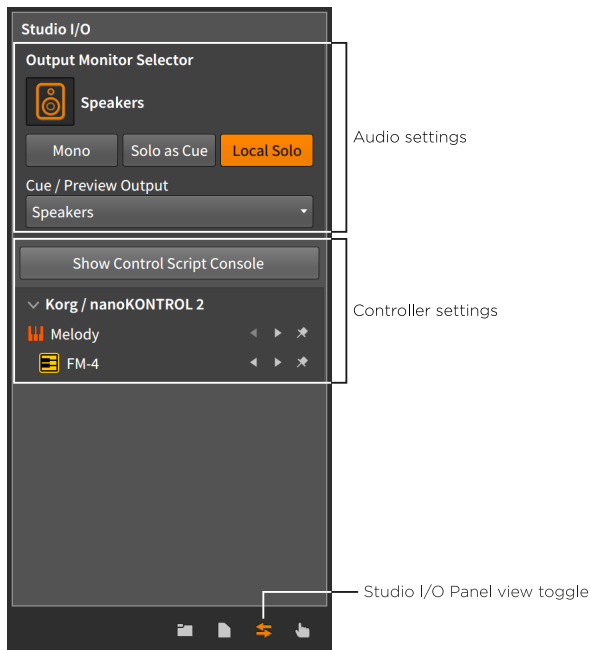

Der obere Teil des Panels zeigt die folgenden Audio-Einstellungen:

- › Mit dem *Output Monitor Selector* können Sie bestimmen, welches Lautsprecherpaar oder welche Kopfhörer für alle Spuren verwendet werden sollen, deren Ausgang auf *Studio* eingestellt ist.

Die Optionen für das Monitoring sind dieselben, die Sie unter *Settings* > *Audio* im **Dashboard** (siehe [section 0.3.2.1](#)) eingestellt haben.

Um einen Monitor an- oder auszuschalten, klicken Sie auf das Monitor-Symbol.

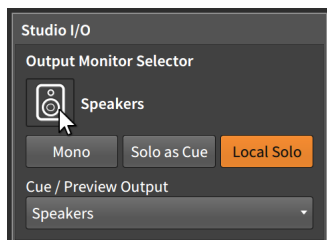

Es kann immer nur ein Lautsprecherpaar aktiv sein, aber eine unbegrenzte Anzahl von Kopfhörern.



Ein ausführlicheres Beispiel mit mehreren Monitoring-Optionen stellen wir im nächsten Abschnitt vor.

- › Mit dem Schalter *Mono* stellen Sie das Monitoring von Stereo auf Mono um. In diesem Fall werden der linke und rechte Kanal zusammengemischt und auf beiden Ausgängen ausgegeben.
- › Mit dem Schalter *Solo as Cue* stellen sie das Solo-Verhalten ein. Wenn diese Funktion aktiviert ist, werden alle Solo-geschalteten Spuren zusätzlich auf dem Cue-Ausgang ausgegeben, alle übrigen Spuren werden normal gerouted. Um dies zu verdeutlichen, wird in den Soloschaltern anstatt eines S ein C angezeigt.

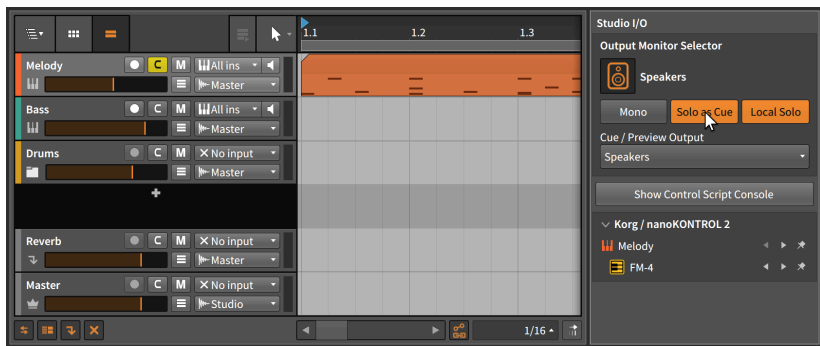

Wenn diese Funktion deaktiviert ist, gelten die normalen Regeln der Solo-Schaltung (siehe [section 3.1.3](#)).

- › Der Schalter *Local Solo* ist speziell für Container-Devices, die Layer mit eigenen Solo-Schaltern haben, wie zum Beispiel die **Drum Machine**. Wenn diese Funktion aktiviert ist, beschränkt sich Solo nur auf die Device-Ebene. In diesem Beispiel wird auf Solo gestelltes Instrument innerhalb der **Drum Machine** nur die übrigen Spuren des Instruments stumm schalten. Dies ist die Voreinstellung.

Wenn diese Funktion deaktiviert ist, wirkt sich Solo global auf alle Spuren aus. In diesem Beispiel wird eine auf Solo gestellte Spur einer **Drum Machine** alle übrigen Spuren in Ihrem Projekt stumm schalten.

- › Im *Cue / Preview Output*-Menü legen Sie den Ausgang für das Monitoring fest, sowohl für das Cue-Signal (bei aktiviertem *Solo as Cue*-Schalter) als auch für das Vorhören im **Browser-Panel**.

Dies ist besonders für Live-Situationen hilfreich. Sie können so z. B. bestimmte Signale auf einem Kopfhörer vorhören, bevor Sie sie zum Mix dazumischen.



Im unteren Teil finden Sie eine Liste aller MIDI-Controller, die Sie gerade in Ihrem Projekt benutzen. Unter jedem Controller befindet sich eine Liste der Projekteinstellungen (siehe [section 13.3](#)).

6.3.2. Mehrkanal-Audio-Interfaces

Die meisten Audio-Einstellungen im **Studio-I/O-Panel** lassen sich nur dann sinnvoll nutzen, wenn Ihnen mehr als ein Ausgang zur Verfügung steht. Um dies zu veranschaulichen, schließen wir ein Mehrkanal-Audio-Interface an und nehmen die folgenden Einstellungen im *Audio*-Tab im Fenster *Voreinstellungen* vor.

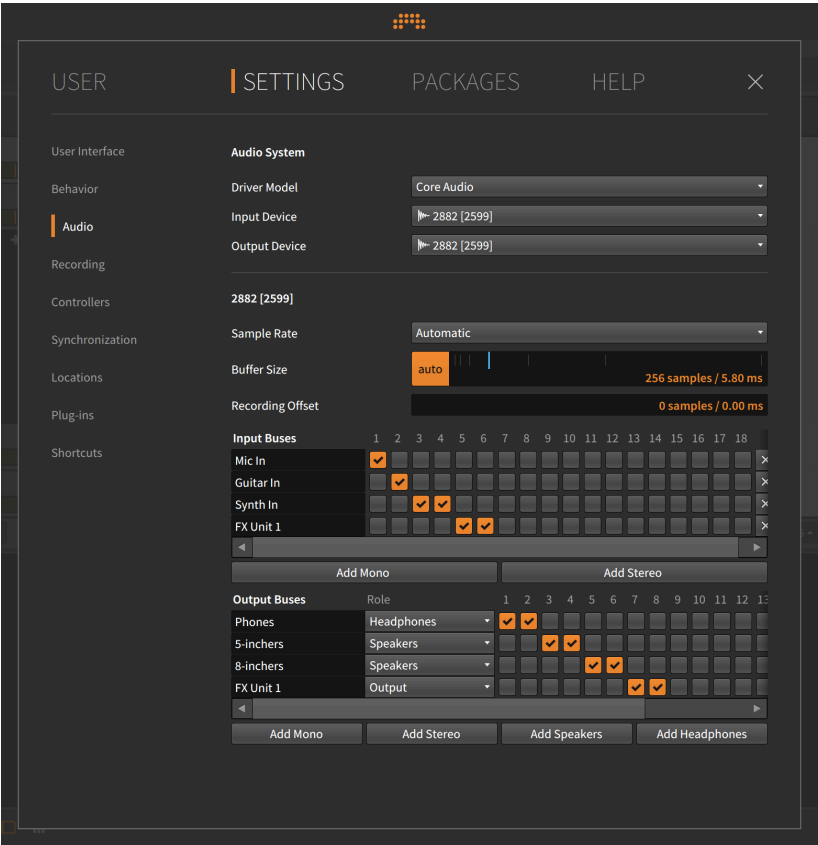

Lassen Sie uns dieses Beispiel genauer ansehen.



Unter *Audio Inputs* wurden drei Pfade eingerichtet:

- › *Mic In* ist ein Mono-Eingangspfad, der Eingang Nummer 1 des Audio-Interfaces benutzt.
- › *Guitar In* ist ein Mono-Eingangspfad, der Eingang Nummer 2 benutzt.
- › *Synth In* ist ein Stereo-Eingangspfad und benutzt die Eingänge 3 und 4.
- › *FX Unit 1* ist ein Stereo-Eingangspfad und benutzt die Eingänge 5 und 6.

Unter *Audio Outputs* sind vier Pfade eingerichtet:

- › *Phones* ist ein Stereo-Ausgangspfad, der die Ausgänge 1 und 2 des Audio-Interfaces benutzt. Diesem Pfad ist die Rolle *Headphones* zugewiesen.
- › *5-inchers* ist ein Stereo-Ausgangspfad (hier z. B. für 5" Lautsprecher), der die Ausgänge 3 und 4 verwendet. Diesem Pfad ist die Rolle *Speakers* zugewiesen.
- › *8-inchers* ist ein Stereo-Ausgangspfad (hier z. B. für 8" Lautsprecher), der die Ausgänge 5 und 6 benutzt. Diesem Pfad ist die Rolle *Speakers* zugewiesen.
- › *FX Unit 1* ist ein Stereo-Ausgangspfad (für ein Hardware-Effektgerät), der die Ausgänge 7 und 8 benutzt. Diesem Pfad ist die Rolle *Output* zugewiesen.

Die Audio-Eingangspfade sind nun an verschiedenen Stellen des Programms verfügbar, so z. B. in den Eingangsmenüs von Audiospuren.

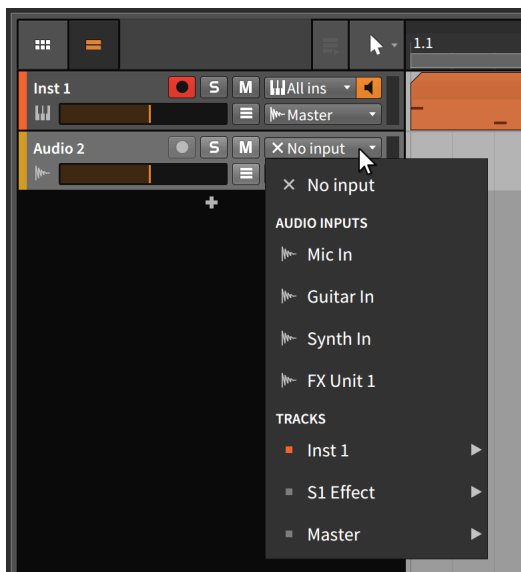

Die Audio-Ausgangspfade sind im Ausgangsmenü jeder Spur verfügbar, außerdem erscheinen sie noch im **Studio-I/O-Panel**.

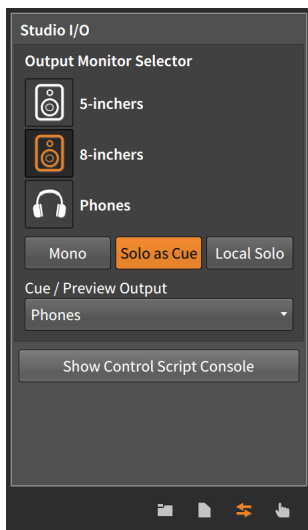

Wie sie sicherlich schon bemerkt haben, tauchen hier nur Monitoring-Optionen (*Speakers* und *Headphones*) auf. Wenn Sie einen Pfad die Rolle



Output zuweisen, machen Sie ihn zwar für das Signal-Routing verfügbar, aber nicht für das Monitoring.

In diesem Beispiel ist also die Master-Spur auf *Studio* gerouted. Weil im *Output Monitor Selector* des **Studio-I/O-Panels** *8-inchers* ausgewählt ist, werden alle Signale, die am Master-Track ankommen, weiter zu den 8-Zoll-Lautsprechern geleitet. Und weil *Solo as Cue* aktiviert ist, wird jede Spur, die auf Solo geschaltet ist (und sämtliche Inhalte, die im **Browser-Panel** vorgehört werden), zu den *Phones* geleitet.

Falls Sie über ein einfaches Setup verfügen, werden Sie diese Optionen nicht benötigen. Falls Sie aber höhere Ansprüche an das Audio-Setup haben, ist Bitwig Studio mit seinen Routing-Optionen dafür gerüstet.



7. Einführung in die Devices

"Devices" sind uns schon mehrmals begegnet, beispielsweise haben wir sie bereits auf Instrumentenspuren eingesetzt (siehe [section 4.4.2.1](#)). Auch an anderen Stellen in Bitwig Studio hatten wir Zugriff auf Devices, die wir bereits eingesetzt haben (siehe [section 6.1.4](#)). In diesem Kapitel beschäftigen wir uns nun mit den Grundlagen von Devices.

Note

"Fortgeschrittene" Anwendungen von Devices werden in [chapter 14](#) behandelt und setzen die Kenntnis dieses Kapitels voraus.

In diesem Kapitel soll nicht jedes Device in allen Einzelheiten vorgestellt werden. Vielmehr soll hier das grundsätzliche Konzept und die Bedienung von Devices sowie das grafische Layout des **Device-Panels** erläutert werden. Eine kurze Beschreibung der Devices von Bitwig finden sie am Ende dieses Handbuchs (siehe [chapter 17](#)).

Wie wir bereits in [chapter 1](#) erfahren haben, besitzt jede Spur in Bitwig Studio eine *Device-Chain*. Jede Spur schickt ihre Audio-, Noten- und MIDI-Signale an diese Device-Chain. Innerhalb der Device-Chain werden die Signale wie bei einer Eimerkette von einem Device zum nächsten weitergereicht. Das letzte Device der Kette schickt seine Signale wieder zurück an die Spur, wo sie die Mischpultfunktionen (Lautstärke, Panorama usw.) durchlaufen, bevor sie an den zugewiesenen Ausgangsbuss geschickt werden.

Devices sind in folgenden Kategorien zusammengefasst:

- › *Analysis*-Devices visualisieren eintreffende Signale. Sie haben keine Auswirkung auf nachfolgende Devices.

Beispiel hierfür ist ein **Oszilloskop**, welches die Zeitdomäne des eintreffenden Audiosignals visualisiert.

- › *Audio FX* modifizieren eingehende Audiosignale und geben diese wieder aus.

Beispiele hierfür sind verschiedene "Modulationseffekte" (wie zum Beispiel **Chorus**, **Flanger**, **Comb** und **Blur**) sowie verschiedene andere Devices (wie der **Freq Shifter**, **Ring-Mod**, **Rotary** und **Tremolo**).

- › *Container* sind eine Art Behälter für ein oder mehrere Devices.

Beispiele hierfür sind die **Drum Machine** (für einzelne Noten-Splits), das **Instrument Layer** (für Stacks) und der **Multiband FX-2** (für Multiband-Bearbeitung von Audiosignalen).



- › *Delay*-Devices sind auf Verzögerung basierte Effekte, die auf eintreffende Audiosignale angewandt werden.

Beispiele hierfür sind verschiedene Arten von Single-Tap-Delays (wie **Delay-1** und **Delay-2**) sowie Multi-Tap-Delays (**Delay-4**).

- › *Destruction*-Devices verzerren oder "zerstören" eintreffende Audiosignale.

Beispiele hierfür sind **Bit-8** (ein Device, das die Signalqualität verschlechtert) und **Distortion**.

- › *Drum*-Devices emulieren einzelne Schlaginstrumente. Sie verwenden eintreffende Noten, um daraus ein Audiosignal zu erzeugen.

Beispiele hierfür sind verschiedene Emulatoren von elektronischen Drumsounds wie **E-Kick**, **E-Snare** und **E-Hat**.

- › *Dynamic*-Devices verarbeiten eintreffende Audiosignale aufgrund ihrer Lautstärke.

Beispiele hierfür sind der **Kompressor**, **Gate**, **Peak Limiter** und **Transient Control**.

- › *EQ*-Devices bearbeiten das Frequenzspektrum eintreffender Audiosignale.

Beispiele hierfür sind verschiedene Arten von Equalizern (wie **EQ-5** und **EQ-DJ**).

- › *Filter*-Devices bearbeiten ebenfalls das Frequenzspektrum eintreffender Audiosignale.

Beispiele hierfür sind ein Multimode-**Filter** und die **Resonator Bank**.

- › *Hardware*-Devices senden Signale oder Meldungen an Geräte außerhalb von Bitwig Studio (wie z. B. Hardware-Synthesizer oder Effektgeräte). Dies umfasst das Senden und/oder Empfangen von Audiosignalen, Steuerspannungen (CV) und Clock-Signalen.

Beispiele hierfür sind **HW Clock Out**, **HW CV Instrument** und **HW FX**.

- › *Keyboard*-Devices sind Keyboard-Emulatoren, die aus eintreffenden Noten Audiosignale erzeugen.

Ein Beispiel hierfür ist die **Orgel**.

- › *MIDI*-Devices senden verschiedene MIDI-Daten über die Device-Chain einer Spur. Somit lassen sich Daten an Plug-ins oder externe Hardware (mit Hilfe des *Hardware*-Devices von Bitwig) senden.



Beispiele hierfür sind **MIDI CC**, **MIDI Program Change** und **MIDI Song Select**.

- › *Note-FX-Devices* modifizieren eintreffende Noten, bevor sie wieder ausgegeben werden.

Beispiele hierfür sind der **Arpeggiator** (um gehaltene Noten zu "animieren"), **Multi-Note** (um mit einer einzelnen Note mehrere Noten gleichzeitig auszulösen) und die **Transposition Map** (um eintreffende Noten auf ein bestimmtes Tonhöhenraster zu ziehen).

- › *Reverb-Devices* sind zeitbasierte Effekte, die auf eintreffende Audiosignale angewandt werden.

Ein Beispiel hierfür ist das **Reverb-Device**.

- › *Routing-Devices* leiten den Signalpfad einer Spur um, sodass Signale aus einer Spur heraus- und wieder hereingeführt werden können.

Beispiele hierfür sind der **Audio Receiver** (um ein Audiosignal von einer anderen Spur oder Eingang zu empfangen) und der **Note Receiver** (der dasselbe mit eintreffende Notensignalen macht).

- › *Synth-Devices* sind Synthesizer, die ein Audiosignal entweder aus den rudimentären Wellenformen oder aus Audiosamples generieren. Aus eintreffenden Noten werden Audiosignale erzeugt.

Beispiele hierfür sind **Polysynth**, **FM-4** und **Sampler**.

- › *Grid-Devices*, die Bitwigs modulare Sounddesign-Umgebung **Grid** verwenden (siehe [chapter 15](#)).

Beispiele hierfür sind **FX Grid** und **Poly Grid**.

- › *Utility-Devices* sind eine Sammlung verschiedener einfacher Hilfsmittel.

Beispiele hierfür sind einfache Signalgeneratoren (wie **Test Tone**) und Prozessoren (wie z. B. **Tool**).

Devices sind zwar nicht zwingend notwendig, eröffnen Ihnen aber viele neue Möglichkeiten und können zu interessanten Ergebnissen führen.

7.1. Aufrufen von Devices

Es gibt drei verschiedene Wege, Devices in Ihr Bitwig-Studio-Projekt zu laden: Sie können ein Preset aus dem **Browser-Panel** laden, ein Device aus dem **Browser-Panel** laden oder ein Device über den **Pop-up-Browser** hinzufügen.



7.1.1. Presets aus dem Browser-Panel

Das Tab *Presets* des **Browser-Panels** ist ein direkter Weg, Presets aufzurufen. Auf diese Art und Weise können Sie bequem nach Sounds suchen.

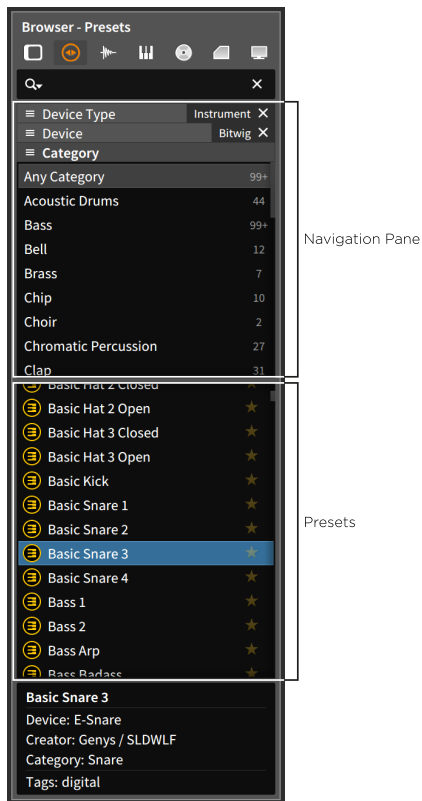

Wie bereits in [chapter 4](#) erläutert, werden im Navigationsbereich des *Presets*-Tabs (siehe [section 4.1.2](#)) sowohl Device-Kategorien als auch Devices selbst angezeigt. Sobald Sie eine Auswahl im oberen Bereich getroffen haben, erscheinen im Auswahlbereich darunter alle entsprechenden Presets. Falls Sie Presets überspringen und Devices lieber direkt auswählen wollen, können Sie dies ebenfalls im Tab *Devices* tun (siehe [section 4.1.1](#)).

Wenn Sie beispielsweise die Option *Instrumente* im Bereich *Device Type* auswählen und auf *Bitwig* im *Device*-Bereich klicken, zeigt der Auswahlbereich alle Standard-Presets an, die auf einem Device mit



einem Bitwig-Studio-Instrument basieren. Dies ist die einfachste Art, nach einem bestimmten Sound zu suchen.

! Note

In der Standardeinstellung sind nicht alle Filteroptionen (wie z. B. *Device Type*, *Device* etc.) im Navigationsbereich des **Browser-Panels** sichtbar. Weitere Informationen zu den verschiedenen Filteroptionen finden Sie in [section 4.1](#).

Sie können Presets außerdem noch unter *Bitwig* in der Kategorie *Devices* auswählen, allerdings finden Sie in dieser Liste Presets für alle Arten von Devices. Für eine zielgerichtete Suche browsen Sie besser durch Presets innerhalb eines *Device Type*.

Um ein Preset mitsamt Device in eine vorhandene Spur einzufügen, ziehen Sie das Preset aus dem **Browser-Panel** auf die gewünschte Spur.

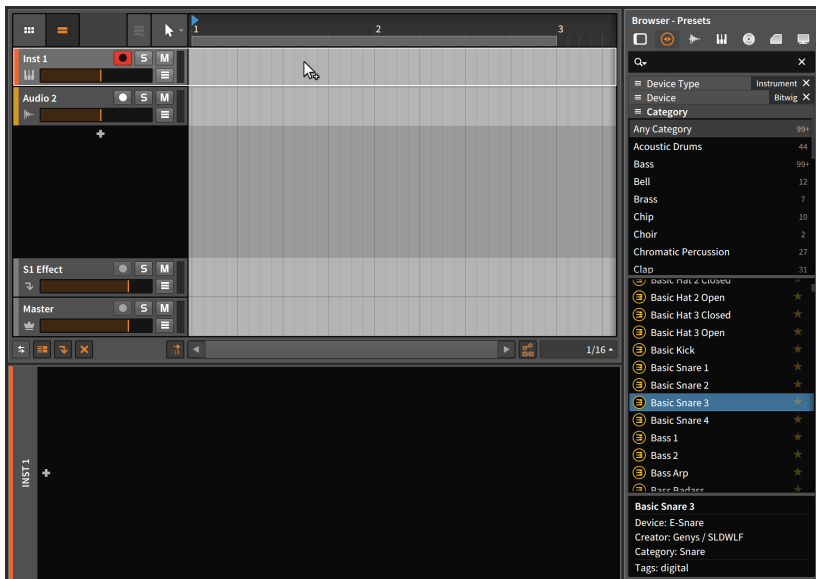

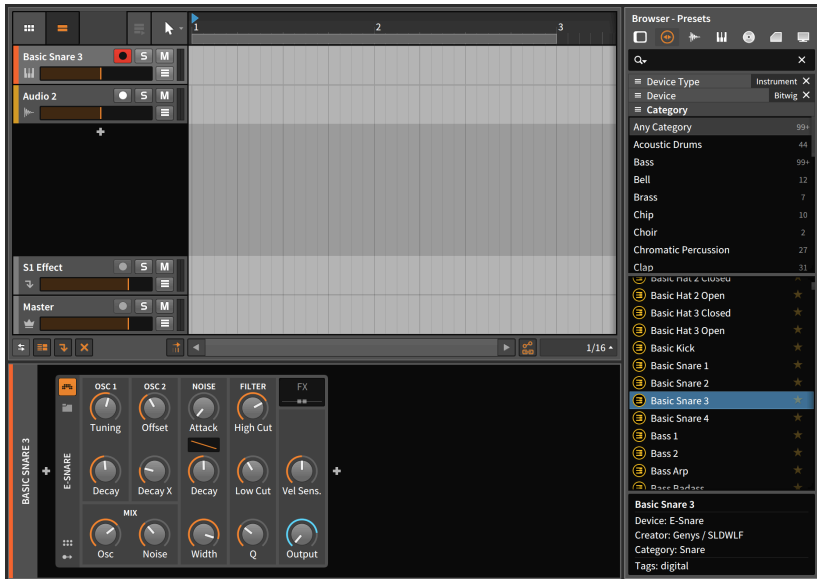

Dies können Sie in jedem der Editor-Panels tun, einschließlich des Device-Bereichs im **Inspektor-Panel**, sofern Sie die Ziel-Spur ausgewählt haben.

*Um ein Preset mitsamt Device in eine neue Spur einzufügen, ziehen Sie das Preset aus dem **Browser-Panel** auf den Bereich zwischen zwei bereits vorhandene Spuren.*

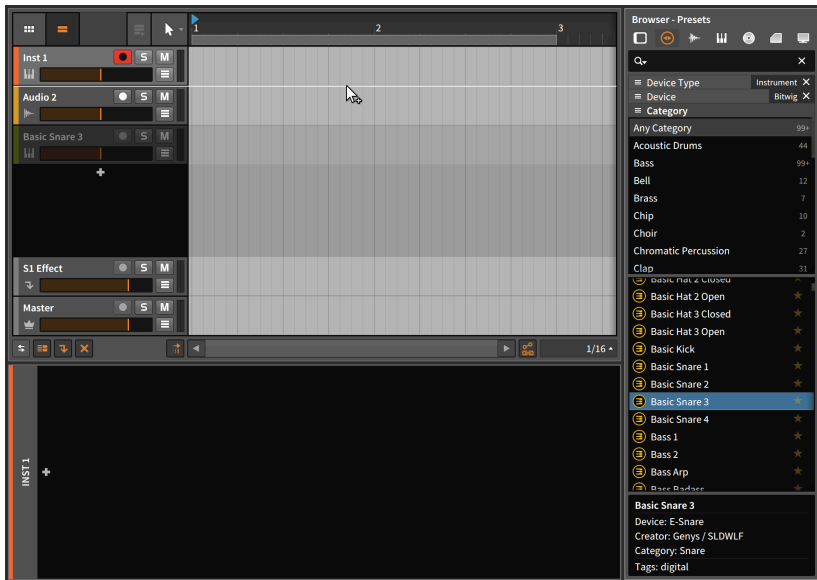

Dies ist entweder im **Arranger-Panel** oder im **Mixer-Panel** möglich, da in diesen Panels das gesamte Projekt dargestellt werden kann.

7.1.2. Devices aus dem Browser-Panel

Sie können auch hier wiederum das **Browser-Panel** und das *Presets*-Tab benutzen, um ein bestimmtes Device auszuwählen.

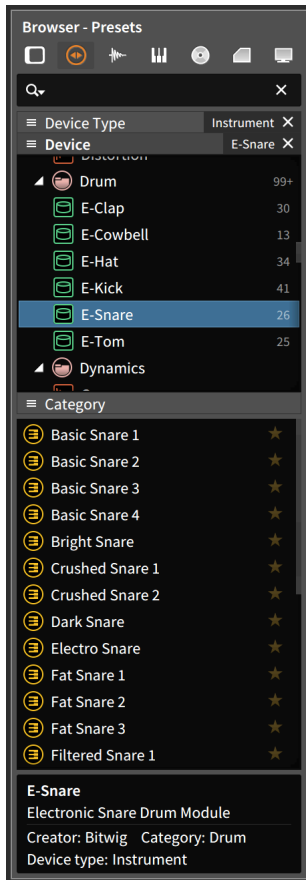

Nachdem Sie ein einzelnes Device markiert haben, werden im Auswahlbereich nur Presets angezeigt, die mit diesem Device erstellt worden sind. Sie können nun eines der Device-Presets wie oben beschrieben importieren, oder das Device selbst mit seinen Grundeinstellungen importieren.

*Um ein Device in eine vorhandene Spur einzufügen, ziehen Sie das Device aus dem oberen Bereich des **Browser-Panels** auf die gewünschte Spur.*

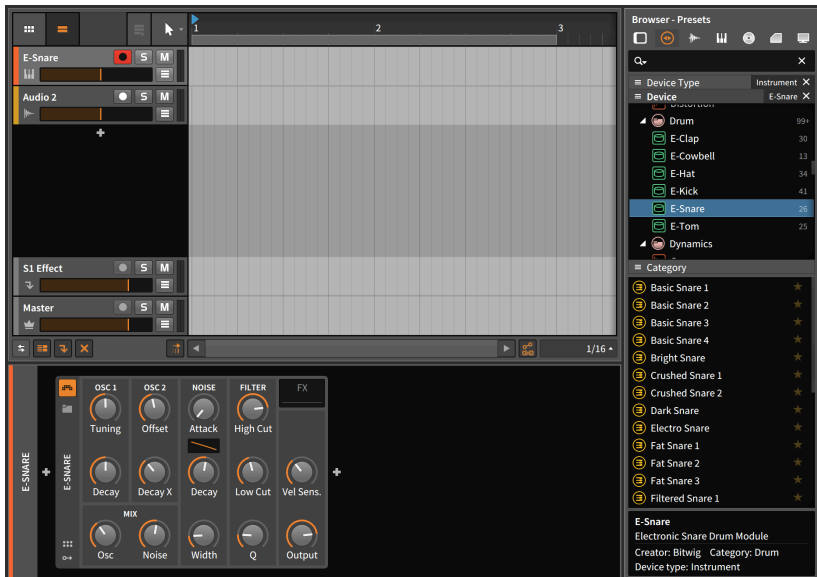
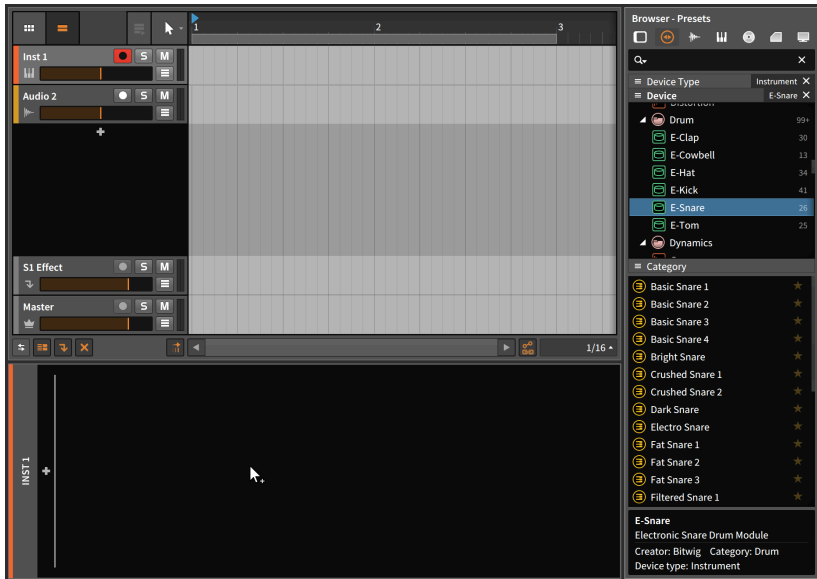

In diesem Fall wurde das Device auf das **Device-Panel** gezogen, welches auf die gewünschte Spur fokussiert war.



Um ein Device in eine neue Spur einzufügen, ziehen Sie das Device aus dem **Browser-Panel** auf den Bereich zwischen zwei bereits vorhandene Spuren.

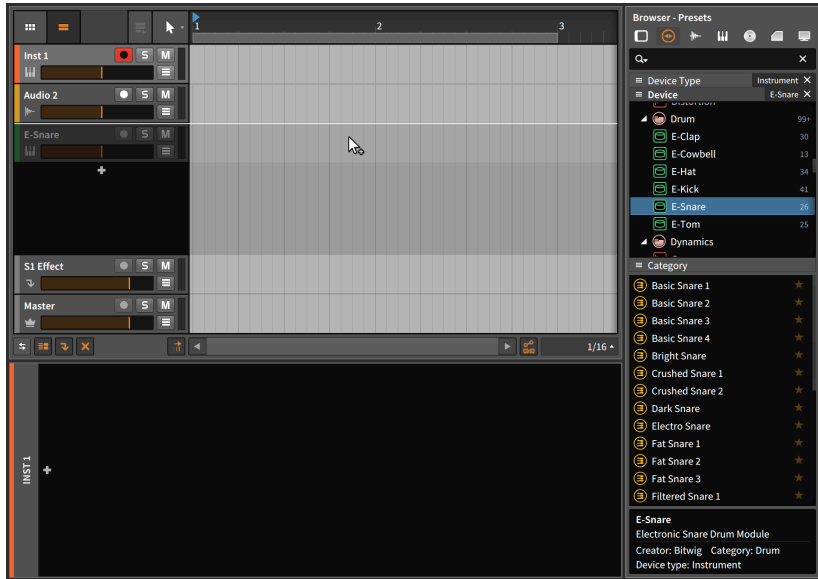

7.1.3. Der Pop-up-Browser

Außerhalb des **Browser-Panels** besteht noch eine weitere Möglichkeit, Devices und Presets zu laden und zu ersetzen (und um Multisamples, Samples oder Audiodateien in einem **Sampler-Device** zu ersetzen). Der *Pop-up-Browser* ist ein Floating-Fenster, dass an verschiedenen Stellen innerhalb von Bitwig Studio verfügbar ist. Wir haben es bereits in den Device-Bereichen im **Mixer-Panel** und im **Inspektor-Panel** kennengelernt, wenn eine Spur ausgewählt ist.

Der **Pop-up-Browser** ist sowohl im **Device-Panel** als auch im **Arranger-Panel** verfügbar. Sie rufen ihn auf durch einen Klick auf den *Add-Device-Schalter* (+) auf. Der **Pop-up-Browser** kann außerdem durch einen Doppelklick auf die freie Fläche zwischen Devices im **Device-Panel** oder durch einen Doppelklick auf die freie Fläche, die sich vor den Effekt- und Masterspur-Headern im **Arranger-Panel** befindet, aufgerufen werden.

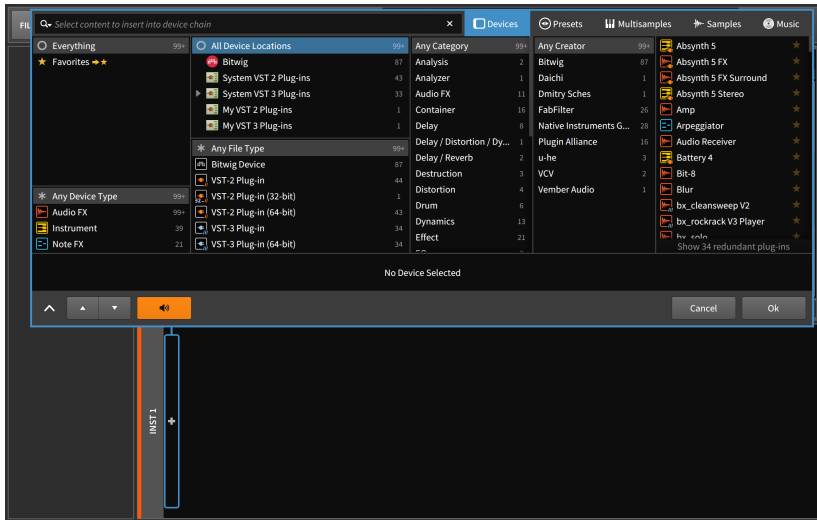

Am oberen Rand des Fensters befinden sich fünf Kategorien, die wir durchsuchen können. Wir lassen zunächst den *Device*-Modus aktiviert.

Im großen, zentralen Bereich des Fensters befinden sich verschiedene Listen mit einer kurzen Beschreibung in der Überschrift. Wir schauen uns zunächst die verschiedenen Listen in der Mitte des **Pop-up-Browsers** an, von denen die ersten sechs Filter sind:

- › Oben links befindet sich die Liste *Everything*, mit deren Hilfe Sie sich verschiedenen Kollektionen ansehen können. In der Voreinstellung sehen Sie zunächst alle verfügbaren Devices. Sie können diese Auswahl aber auch einschränken und sich nur spezielle Kategorien von Devices anzeigen lassen, wie zum Beispiel solche, die Sie als *Favorites* markiert haben oder eigene Kollektionen von Devices, die Sie erstellt haben.
- › Auf der linken Seite befindet sich außerdem eine Liste, die mit *Any Device Type* beginnt. Hiermit können Sie sich entweder alle Arten von Devices anzeigen lassen, oder die Auswahl auf bestimmte Kategorien beschränken. Folgende Kategorien sind verfügbar:

Ein *Audioeffekt* ist ein Device, bei dem sowohl am Eingang als auch am Ausgang ein Audiosignal anliegt. Audioeffekte verändern üblicherweise das Audiosignal, bevor sie es wieder ausgeben.

Ein *Instrument* ist ein Device, bei dem am Eingang ein Notensignal und am Ausgang ein Audiosignal anliegt. Instrumente verwenden eingehende Noten, um daraus ein Audiosignal zu erzeugen.



Ein *Note-Detector* ist ein Device, bei dem sowohl am Eingang als auch am Ausgang ein Notensignal anliegt. Darüber hinaus ist die Funktionsweise nicht festgelegt. Es hängt vom Benutzer ab, auf welche Weise er ein Note-Detector einsetzen will.

Ein *Noteneffekt* ist ein Device, bei dem sowohl am Eingang als auch am Ausgang ein Notensignal anliegt. Noteneffekte verändern üblicherweise das Notensignal, bevor sie es wieder ausgeben.

Der **Pop-up-Browser** passt sich der jeweiligen Situation an, in welcher er aufgerufen wurde. Er berücksichtigt den Signalpfad einer Spur und bietet Ihnen die Device-Typen an, die an dieser Stelle üblicherweise verwendet werden. Wenn Sie beispielsweise auf den Add-Device-Schalter unmittelbar vor einem Instrument klicken, erscheinen automatisch *Noteneffekte*.

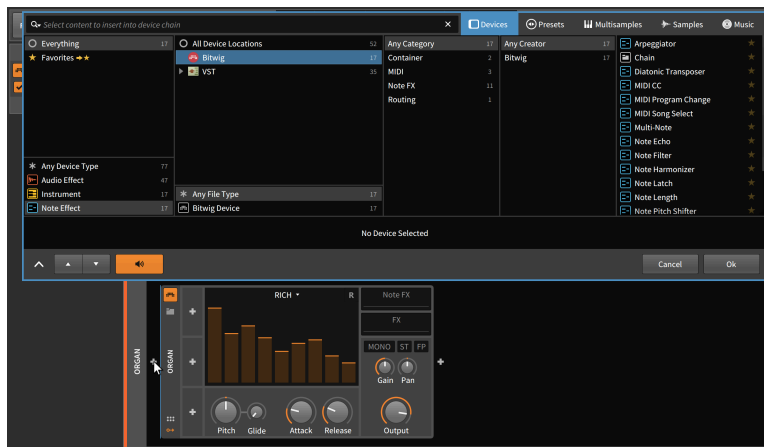

- › Die nächste Liste beginnt mit dem Eintrag *All Device Locations*. Hier können Sie den Ort der Devices angeben, beispielsweise die nativen Plug-ins von *Bitwig* oder die Ordner mit den VST-Plug-ins inklusive Unterordner.
- › Die Liste darunter beginnt mit *Any File Type*. Hier können Sie die Art der Devices festlegen, wie zum Beispiel die nativen *Bitwig-Devices* oder ein spezielles Plug-in-Format (z. B. *VST Plug-in*), einschliesslich der Unterkategorien für die Bit-Tiefe (z. B. *VST Plug-in (64-bit)*).



- › Die nächste Liste beginnt mit der Option *Any Category*. Hier finden Sie eine Liste aller Kategorien von Devices, die Sie als Filteroption verwenden können. (Weitere Informationen über Device-Kategorien finden Sie am Anfang dieses Kapitels oder in [section 1.4](#).)
- › Die nächste Liste beginnt mit der Option *Any Creator*. Hier können Sie die verfügbaren Devices nach Hersteller filtern.
- › Die letzte Liste auf der rechten Seite zeigt nun alle Devices an, die das Resultat der Filtereinstellungen aller vorherigen Listen sind. (Mit einem Klick auf das Sternsymbol rechts neben einem Device markieren Sie es als Favorit.)

Note

Wie schon im **Browser-Panel** (siehe [section 4.1.1](#)) kann sich am Ende der Device-Liste ein Hinweis mit einem Schalter befinden, mit dem sich redundante Plug-ins ein- oder ausblenden lassen. Im **Dashboard** (siehe [section 0.3.2.5](#)) können Sie festlegen, welche Plug-in-Formate als redundant angesehen werden sollen.

Mit diesem Verfahren können Sie durch die Listen "browsen". Es ist jedoch auch möglich, gezielt in den Listen zu "suchen", indem Sie das Suchfeld oberhalb der Listen benutzen. Durch Klicken auf die Pfeiltasten in der unteren Zeile des **Pop-up-Browsers** können Sie dann einfach eine der angezeigten Optionen auswählen.

*Um eine "Smart-Collection" aus den aktuell verwendeten Filtern zu erstellen, klicken Sie mit der rechten Maustaste auf einen freien Bereich des Fensters und wählen **Create New Smart Collection...** aus dem Kontextmenü aus.*

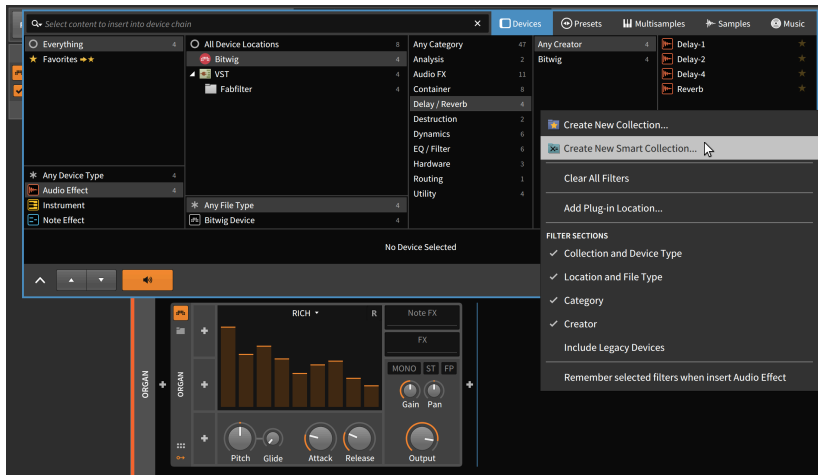

Sie können dieser Smart-Collection einen Namen geben und sie abspeichern und somit die aktuellen Filter- und Sucheinstellungen zu einem späteren Zeitpunkt wieder aufrufen. Die gespeicherten Smart-Collections finden Sie in der Favoritenliste in der linken, oberen Spalte des **Pop-up-Browsers**. "Smart" bedeutet in diesem Fall, dass die Kollektion dynamisch ist und automatisch auch Inhalte anzeigt, die zukünftig Teil ihrer Bibliothek sein werden.

Um eine statische Kollektion zu erstellen, klicken Sie mit der rechten Maustaste auf einen freien Bereich des Fensters und wählen *Create New Collection...* aus dem Kontextmenü aus. Sofern sich mehrere Kollektionen in der Favoritenliste befinden, können Sie aus diesen die aktive Favoritenkollektion bestimmen. Klicken Sie dazu mit der rechten Maustaste auf die Kollektion und wählen im Kontextmenü *Set as Target Collection* aus. Sobald Sie nun ein oder mehrere Elemente im **Pop-up-Browser** mit einem Stern markieren, werden sie zu dieser Kollektion hinzugefügt.

Um ein Device innerhalb einer Session vorzuhören, klicken Sie auf eines der Devices in der rechten Spalte des **Pop-up-Browsers**.

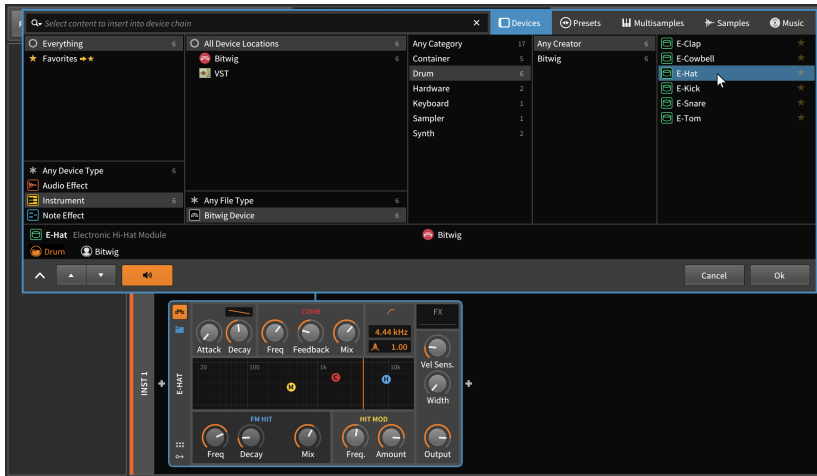

In diesem Beispiel wurde das **E-Hat** aus der Liste der Devices ausgewählt. Der blaue Rahmen, der den **Pop-up-Browser** und das **E-Hat** miteinander verbindet, signalisiert, dass das Instrument zum Anspielen bereit ist. Eintreffende Noten werden an das Instrument weitergeleitet und Parameter innerhalb des **Device-Panels** können verändert und vorgehört werden. (Falls das Fenster des **Pop-up-Browsers** die Parameter von einem Device verdeckt, können Sie auf das Pfeilsymbol [^] in der linken unteren Ecke klicken, um das Browserfenster zu minimieren. Mit einem weiteren Klick auf das Pfeilsymbol [>] wird das Fenster wieder auf die ursprüngliche Größe maximiert.)

Note

Um die Vorhörfunktion des **Pop-up-Browsers** abzustellen, deaktivieren Sie das Lautsprechersymbol am unteren Rand des Browserfensters.

Um das ausgewählte Device in Ihrer Session zu verwenden, klicken Sie auf den Schalter **Ok** in der rechten unteren Ecke des **Pop-up-Browsers**.

Um Abzubrechen, ohne Ihre Session zu verändern, klicken Sie auf den Schalter **Cancel** in der rechten unteren Ecke des **Pop-up-Browsers**.

Um das Preset auszutauschen, das von einem Device verwendet wird, klicken Sie auf das Ordnersymbol innerhalb des Devices. Der nun erscheinende **Pop-up-Browser** ist bereits so eingestellt, dass Sie durch die Presets browsen können, die für das verwendete Device verfügbar sind.



Dies ist in großen Teilen identisch mit dem Browsen nach Devices, es werden allerdings weitere Filterlisten für *Devices* und *Tags* angezeigt. Auch die übrigen drei Modi (*Multisamples*, *Samples* und *Music*) besitzen eigene, spezifische Filterlisten.

Abschließend noch einige Anmerkungen zum **Pop-up-Browser**:

- › Innerhalb jeder Filterliste können Sie mehrere Optionen gleichzeitig anwählen. Um Einträge einer Liste an- oder abzuwählen, klicken Sie mit gehaltener [CTRL]-Taste ([CMD]-Taste auf dem Mac) auf einen Eintrag bzw. mit gehaltener [SHIFT]-Taste für eine zusammenhängende Auswahl (oder Abwahl).
- › In der rechten oberen Ecke können Sie zwischen den fünf Modi wechseln. Dadurch wird unter Umständen Ihr ausgewähltes Device mit einem Device ersetzt, das besser zu den ausgewählten Filtern der Listen passt. Durch die Auswahl von *Multisamples*, *Samples* oder *Music* wird beispielsweise Ihr ausgewähltes Device mit einem **Sampler** ersetzt. Falls Ihr ausgewähltes Device bereits ein **Sampler** war, wird ein anderes Soundprogramm geladen.
- › Innerhalb des **Browser-Panels** (siehe [section 4.1](#)) stehen Ihnen dieselben Kategorien von Filtern zur Verfügung. Rufen Sie mit einem Rechtsklick innerhalb des Panels das Kontextmenü auf und treffen Sie Ihre Auswahl im Bereich *Filter Sections*.



7.2. Das Device-Panel

Egal, ob wir unsere Devices von anderen Panels laden oder nicht: das **Device-Panel** ist der Ort, wo die gesamte direkte Interaktion mit den Devices stattfindet. Wenn wir also bereit sind, mit Devices zu arbeiten, müssen wir nun das **Device-Panel** näher kennenlernen.

7.2.1. Das Panel

Beginnen wir mit einem einfachen Beispiel einer Spur, die zwei Devices enthält: ein Instrument und ein Audioeffekt.

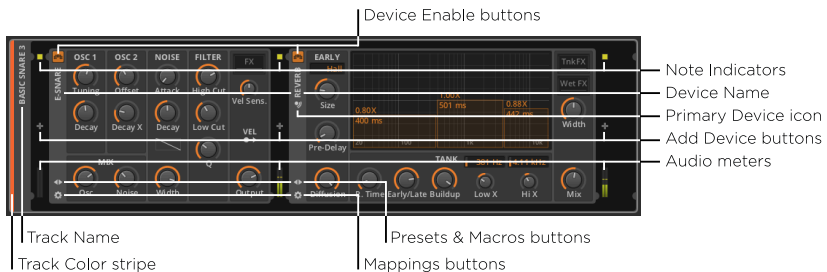

Beachten Sie, dass sich im obigen Bild das Instrument auf der linken und der Audioeffekt auf der rechten Seite befindet. Im **Device-Panel** ist der Signalfluss immer von links (Eingang) nach rechts (Ausgang). Sie können zwar die Position der beiden Devices vertauschen, aber dies führt wahrscheinlich nicht zum gewünschten Ergebnis.

Das Panel besteht zunächst aus einem äusseren, abgerundeten Rechteck. An dessen linker Seite findet sich ein vereinfachter, vertikaler Spur-Header. Hierzu gehören der *Spur-Farbbalken* und der *Spurname*.

Abgesehen vom Spur-Header ist der gesamte übrige Platz im **Device-Panel** für Devices vorgesehen. Vor dem ersten Device (und nach jedem folgenden Device) befindet sich allerdings eine vertikale Spalte, die drei Elemente enthält:

- › Die *Notenanzeige* leuchtet auf, sobald ein Notenbefehl an dieser Stelle eintrifft (dies ist vergleichbar mit einem "Note-on"-Befehl eines MIDI-Signals, bei dem noch nicht der entsprechende "Note-off"-Befehl gesendet worden ist).
- › Der *Add-Device-Schalter* ruft den **Pop-up-Browser** auf.
- › Die *Pegelanzeige* zeigt die Stärke des Audiosignals an, welches von jedem Device gesendet und empfangen wird.



Der Add-Device-Schalter ist an jeder dieser Stellen verfügbar, sodass Sie zusätzliche Devices an jeder Stelle der Device-Chain einfügen können. Die Noten- und Pegelanzeigen finden Sie an den Rändern der Devices, um Ihnen einen Überblick der Pegel innerhalb des Signalpfads zu verschaffen. Wie Sie sich vorstellen können, hat die Reihenfolge, in der die Devices angeordnet sind, einen entscheidenden Einfluss auf das Resultat.

Jedes Device hat auf der linken Seite seinen eigenen vertikalen Header. Device-Header bestehen aus folgenden Elementen:

- › Der *Device-Enable-Schalter* aktiviert das Device oder schaltet es in den Bypass-Modus.
- › Im *Device-Name* steht der Name des Devices bzw. ein Ersatzname, den Sie vergeben haben (siehe [section 14.2.3](#)).
- › Mit dem *Remote-Control-Schalter* lässt sich der Bereich der Remote Controls für das Device ein- oder ausblenden (siehe [section 13.1.1](#)).
- › Mit dem *Modulator-Schalter* lässt sich der Modulator-Bereich für das Device ein- oder ausblenden.

Im restlichen, größten Teil eines Devices finden wir verschiedene Parameter. Diese können die Form von verschiedenen Schaltern, Knöpfen, Fadern, Zahlen, Texteingabefeldern, Listen und vielem mehr annehmen. Alle Parameter lassen sich mit der Maus einstellen, indem Sie einfach darauf klicken und ziehen.

7.2.2. Die vergrößerte Device-Ansicht

Manche Devices haben eine optionale *vergrößerte Device-Ansicht*. Die Liste umfasst derzeit vier Instrumente (**FM-4**, **Phase-4**, **Polysynth** und **Sampler**) sowie drei Audioeffekte (**EQ-5**, **Resonator Bank** und **Spectrum Analyzer**). Jedes dieser Devices besitzt einen *Schalter für die vergrößerte Device-Ansicht* in seinem Device-Header.



Mit einem Klick auf den **Schalter für die vergrößerte Device-Ansicht** erscheinen im Fenster-Hauptteil zusätzliche Regler und Anzeigen des Devices.



Die *vergrößerte Device-Ansicht* kann außerdem in einem separaten Floating-Fenster geöffnet werden, indem Sie auf den Schalter oben rechts klicken (der eine Box mit einem Pfeil darstellt).



Sobald es als Floating-Fenster geöffnet wurde, bleibt die **vergrößerte Device-Ansicht** sichtbar, unabhängig von der gerade ausgewählten Spur. Sie können dieses Fenster jederzeit schließen oder es wieder in den Fenster-Hauptteil zurückholen, indem Sie erneut auf den Schalter oben rechts klicken.

Note

Dieses Verhalten kann mit der Einstellung *Floating windows follow current track* geändert werden. Sie finden diese Einstellung im **Dashboard** unter dem Tab *Settings* auf der Seite *Behavior* in der *Device*-Kategorie.

Falls Sie diese Option aktiviert haben, erscheint am oberen rechten Rand das Symbol einer Reißzwecke. Damit können Sie ein Floating-Fenster permanent am Bildschirm anzeigen lassen, während andere Floating-Fenster nur dann erscheinen, wenn die jeweilige Spur ausgewählt ist.

7.2.3. Effektspuren und Sends

Effektspuren verfügen über eine Besonderheit in den Spur-Headern des **Device-Panels**.

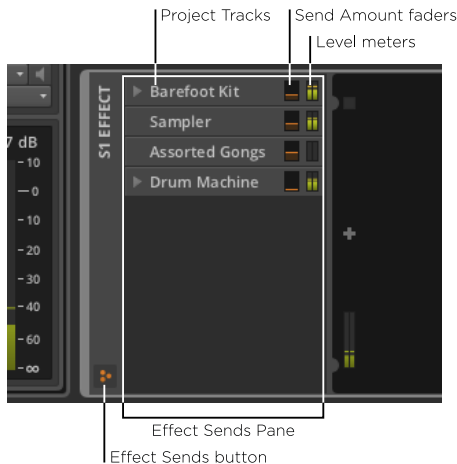

Sobald der *Effekt-Send-Schalter* aktiviert ist, erscheint der *Effekt-Send-Bereich* innerhalb der Spur-Header. Dieser Bereich ist in der Größe variabel und listet alle Instrumenten-, Audio-, Hybrid- und Nested-Gruppenspuren des aktuellen Projekts auf. Jede Spur erscheint hier mit einer Pegelanzeige und einem kleinen Fader, der den Effektanteil dieser Spur steuert.

Dies ist im Prinzip eine "Mixer"-Ansicht des Busses, welcher in der Effektspur mündet. Spuren, die über einen Track-Fold-Schalter im Mixer verfügen (siehe [section 6.1.1](#)), haben hier einen ähnlichen Schalter.



7.3. VST-Plug-ins

Die andere Art von Devices, die Sie im **Device-Panel** verwenden können, sind VST-Plug-ins. Abgesehen von der Einrichtung der Plug-ins in Bitwig



Studio (siehe [section 0.3.2.5](#) für Informationen zur Seite *Locations* im **Dashboard**) haben wir uns noch nicht eingehender mit ihnen beschäftigt. Sie funktionieren ähnlich den internen Devices von Bitwig, unterscheiden sich jedoch in einigen Punkten in ihrer Bedienung.

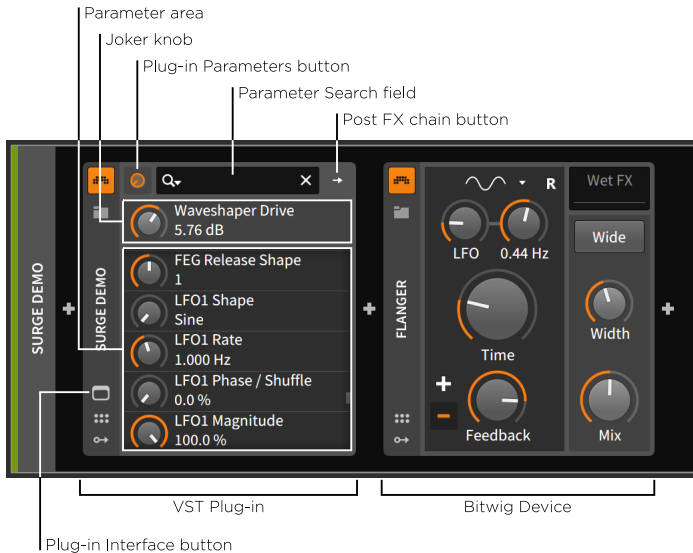

Der Großteil des Panels nimmt der *Parameter-Bereich* der VSTs ein, der aus einer langen Liste von Knöpfen besteht. Oberhalb davon finden Sie den *Joker-Knopf*, der ein Alias des zuletzt benutzten Plug-in-Parameters ist. Wenn Sie z. B. durch eine lange Liste gescrollt sind und einen Parameter ganz am Ende verändert haben, taucht dieser oberhalb der Liste als Joker-Knopf auf.

In der oberen Reihe befinden sich bei den meisten Plug-ins drei wichtige Einträge:

- › Der *Plug-in-Parameter-Schalter* (mit einem Knopf-Symbol) leuchtet immer dann auf, wenn der Joker-Knopf und die Parameter-Liste darunter angezeigt werden.
- › Der nächste Schalter ist abhängig vom Typ des Plug-ins, das gerade geladen ist:

Viele Plug-ins besitzen außerdem noch einen *Post-FX-Chain-Schalter* (mit einem nach rechts zeigenden Pfeil) wie im obigen Bild dargestellt. Mit einem Klick auf diesen Schalter vergrößert sich der Rahmen des Plug-ins zur rechten Seite hin um einen Bereich, in dem Sie weitere Plug-ins und Devices laden können.



Devices in die Post-FX-Chain eines Plug-ins zu laden bietet den Vorteil, dass alle Devices mitsamt ihren Einstellungen in einem Preset des Plug-ins gespeichert werden. Im obigen Beispiel werden beim Speichern eines Presets für das Plug-in **Surge** auch das **Chorus**-Device und das **MasterVerb 5**-Plug-in mitsamt allen Einstellungen gesichert. Das **Blur**-Device ist nicht Bestandteil des Presets.

Note

Mehr Informationen über diese sogenannten Nested-Device-Chains finden Sie in [section 14.1](#). Post-FX-Chains werden in [section 14.1.3](#). näher erläutert.

Mehrkanal-Plug-ins besitzen keinen Post-FX-Chain-Schalter, stattdessen haben sie einen *Multi-Out-Chain-Schalter* (mit zwei nach rechts zeigenden Pfeilen). Ein Klick auf diesen Schalter zeigt den *Multi-Out-Chain-Selector* darunter an.

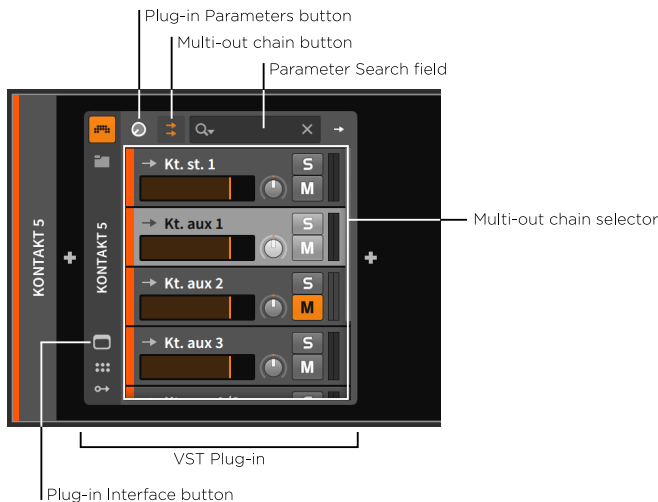



Mit diesem Mixer können Sie alle Ausgänge eines Mehrkanal-Plug-ins innerhalb der aktuellen Stereospur regeln. Mit einem Klick auf den Parameter-Schalter des Plug-ins werden wieder der normale Joker-Knopf und die Parameter-Liste angezeigt.

Um auf Audiokanäle eines Mehrkanal-Plug-ins von einer anderen Spur aus zuzugreifen, wählen sie einen Kanal des Mehrkanal-Plug-ins in der Eingangs-Auswahl einer Spur aus. Eine weitere Möglichkeit ist die Verwendung des **Audio-Receiver**-Devices: navigieren Sie in dessen **SOURCE**-Menü zum Untermenü *Chains* und wählen den gewünschten Kanal aus.

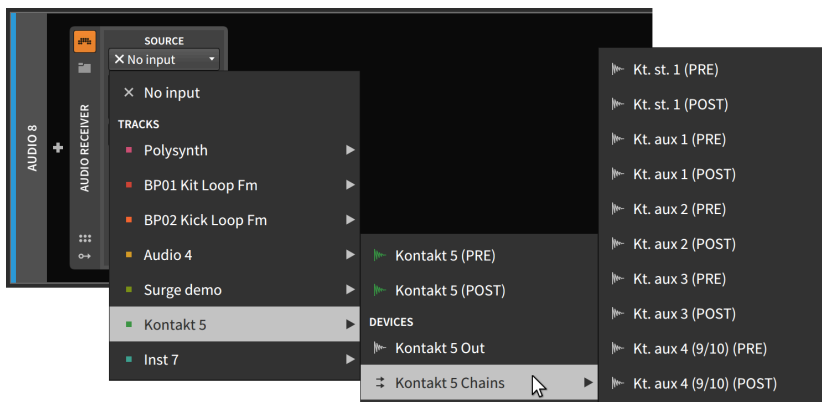

- › Das *Parameter-Suchfeld* befindet sich im oberen Teil des Plug-in-Bereichs. Hier können Sie die Parameterliste filtern, um schneller zu finden, was Sie suchen.

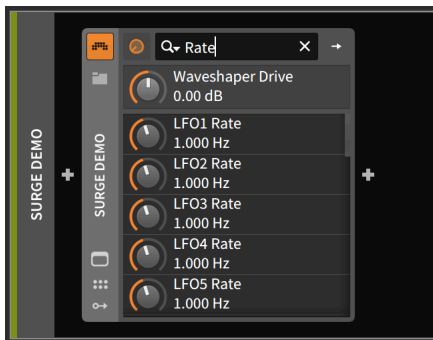

Dies ist vor allen Dingen dann sinnvoll, wenn Sie ein komplexes Plug-in mit einer langen Parameterliste editieren.



Mit einem Klick auf das Lupen-Symbol im Parameter-Suchfeld öffnet sich ein weiteres Menü. Hiermit können Sie die Parameterliste ausdünnen, indem Sie sich *nur automatisierte und modulierte Parameter anzeigen* lassen. Hier haben Sie außerdem Zugriff auf ihre aktuelle *Such-Historie*.

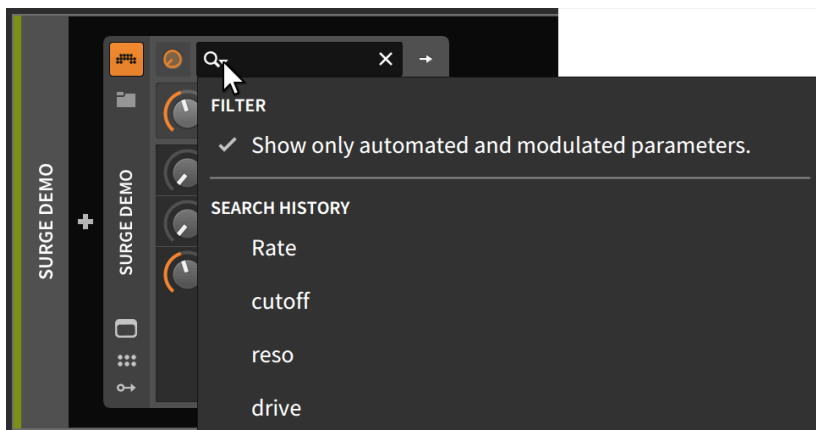

Falls Sie Remote Controls für Ihr Plug-in eingerichtet haben (siehe [chapter 13.1.1](#)), wird hier die Parameter-Zuweisung für einen aktivierten Controller durch kleine farbige Kreise angezeigt.



Im Device-Header wird außerdem noch der *Plug-in-Interface-Schalter* angezeigt. Mit einem Klick auf diesen Schalter wird die individuelle Oberfläche des Plug-ins in einem neuen Floating-Fenster geöffnet.



(Alle Plug-ins haben ihre eigene, individuelle Oberfläche und unterscheiden sich im Erscheinungsbild sehr von etwa **Surge**, das im obigen Beispiel verwendet wurde.)

7.4. Arbeiten mit Devices

In diesem Kapitel haben wir uns bereits mit dem Hinzufügen von Devices und dem Laden von Presets beschäftigt. Bevor wir weitermachen, listen wir hier weitere grundlegende Funktionen auf, die Sie mit dem **Device-Panel** ausführen können.

Um die Oberfläche von einem Device zu minimieren bzw. wieder in voller Größe anzeigen zu lassen, klicken Sie doppelt auf den Device-Header.



Dies betrifft ausschließlich die Darstellung, aber nicht die Funktionalität eines Devices.

Um ein Device auszuwählen, klicken Sie einmal in seinen Header.



Das aktuell selektierte Device wird mit einer hervorgehobenen, helleren Kopfzeile dargestellt. Sobald Sie es ausgewählt haben, können Sie die üblichen *Edit*-Funktionen benutzen wie z. B. Kopieren, Einfügen, Duplizieren und Löschen.

*Um ein Device zu verschieben, ziehen Sie den Device-Header auf die gewünschte Position innerhalb des **Device-Panels**.*



So wie es in der Statusmeldung in der Fußzeile angezeigt wird, können Sie durch zusätzliches Drücken von [CTRL] ([ALT] auf dem Mac) Devices auch Kopieren statt Verschieben.

Um ein Device mit einem anderen zu ersetzen, ziehen Sie das gewünschte Device oder Preset aus dem **Browser-Panel** auf das Device, welches Sie ersetzen wollen.

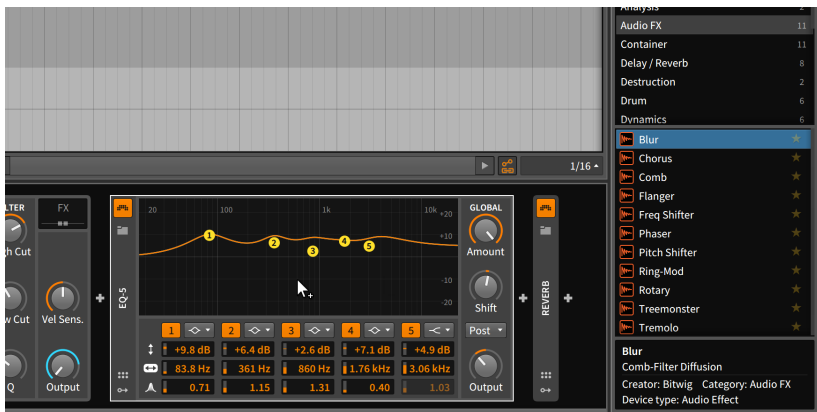

Sobald Sie die Maustaste loslassen, wird das Device ersetzt.

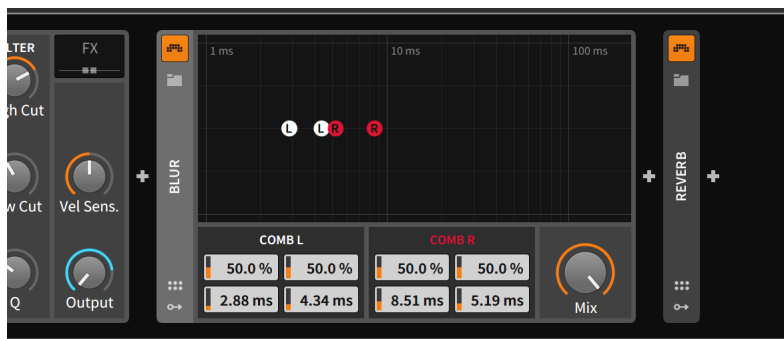

Um ein Device-Layer zu erstellen, drücken Sie [SHIFT] und ziehen ein Device über ein anderes. An dieser Stelle entsteht ein Device-Layer.



Je nach Art der Devices, die gelayert werden sollen, wird ein entsprechendes Container-Device mit den ausgewählten Devices erstellt.



Note

Mehr Informationen über Container-Devices und fortgeschrittene Device-Konzepte finden Sie in [chapter 14](#).

Um ein Device umzubenennen, wählen Sie es aus und ändern den Namen mit Hilfe des **Inspektor-Panels** (siehe [section 14.2.3](#)).



8. Automation

Mit Hilfe des Mixers (siehe [chapter 6](#)) und unserer Einführung in die Devices (siehe [chapter 7](#)) sind wir in der Lage, sowohl Spur- als auch Device-Parameter nach unseren Wünschen einzustellen. In einigen Fällen reicht dies aber noch nicht aus.

Wenn wir versuchen, uns den Aufbau eines Songs grafisch vorzustellen — von einem Arrangement, wo einzelne Bestandteile allmählich eingeblendet werden und ihren Platz im Stereobild finden, über Instrumente, deren Klangfarbe immer heller wird, bis hin zu Teilen, die langsam ausgeblendet werden, indem sich ihre Lautstärke verringert und ihr Hallanteil zunimmt — wäre dies eine Serie von kurzen und langen kurvenförmigen Linien.

Automation ist die Veränderung eines Parameters über einen bestimmten Zeitraum. Bei Automation denkt man üblicherweise an Automationsdaten, die von Anfang bis Ende eines Songs auf eine Spur geschrieben werden und starr an einen Parameter gekoppelt sind. Bitwig Studio bietet Ihnen neben diesem traditionellen Ansatz auch noch weitere Arten der Automation an. Zum einen wird eine clipbasierte Automation unterstützt, zum anderen können mehrere Ebenen von Automationsdaten einen Parameter gleichzeitig beeinflussen.

Wir werden uns Modulationen zunächst im **Arranger-Panel** anschauen, wo wir mit der traditionellen, spurbasierten Automation arbeiten werden. Danach lernen wir das **Automations-Editor-Panel** kennen, dessen einzige Aufgabe es ist, Automationsdaten darzustellen und zu verändern. Zuletzt werden wir erfahren, wie clipbasierte und relative Automation unsere Arbeitsweise und Musik bereichern kann.

Lassen wir die Parameter tanzen!

8.1. Grundlagen der Automation

Falls Sie bereits vorher mit Musiksoftware gearbeitet haben, werden Sie die *Spur-Automation* kennen. Diese Art der Automation speichert Parameterwerte — Lautstärke, Cutoff-Frequenz, Hallanteil etc. — als einen festen Wert. Wenn also die Abspielpositionslinie einen Automationspunkt von *-9.43 dB* oder *2.88 kHz* oder *124 %* erreicht hat, wird der Parameter auf exakt diesen Wert eingestellt und behält diesen solange, bis die Automation verändert wird.

Bitwig Studio bietet Ihnen diese Art von Automation im **Arranger-Panel** an.



8.1.1. Automationsspuren im Arranger

Ein Element des Arrangers, das wir noch nicht kennen, ist der *Automationsspur-Schalter* innerhalb jedes Spur-Headers. Wenn dieser Schalter einer Spur einer *Automationsspur-Bereich* dieser Spur angezeigt.

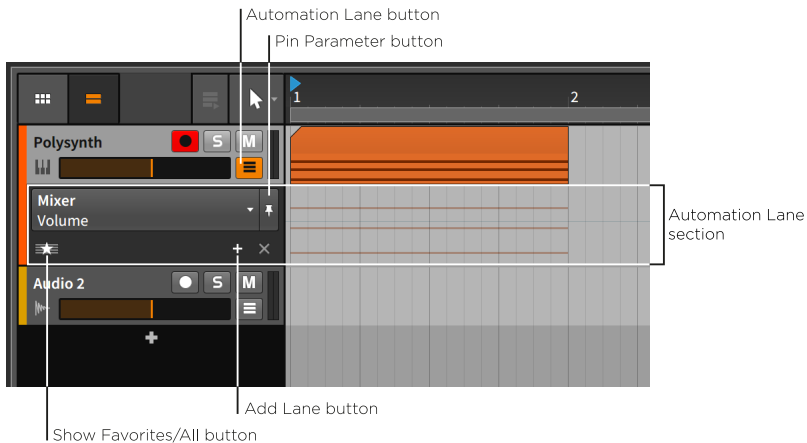

Der Automationsspur-Bereich taucht direkt unterhalb des Spur-Headers auf und erstreckt sich bis in die Zeitleiste des Arrangers, wo die zeitbasierten Automationsdaten angezeigt werden. Wie jede Automationsspur lässt sie sich in der Größe verändern.

Der Spur-Header enthält die folgenden Steuerungselemente:

- › Im *Parameter-Auswahlmenü* selektieren Sie den Parameter, der in der primären Automationsspur angezeigt werden soll.
- › Mit dem Schalter *Pin Parameter* bleibt der Fokus auf dem aktuellen Parameter. In der Voreinstellung ist er deaktiviert, sodass immer der zuletzt angeklickte Parameter angezeigt wird.
- › Mit dem Schalter *Automationsspur hinzufügen* wird eine zusätzliche Automationsspur erzeugt, die auf dem zuletzt ausgewählten Parameter fixiert bleibt.
- › Mit dem Schalter *Zeige Favoriten/Alle* können Sie wählen, ob alle zusätzlichen Automationsspuren angezeigt werden sollen oder nur Ihre Favoriten.

Mit einem Klick auf das Parameter-Auswahlmenü wird eine Liste aller Automationsziele der ausgewählten Spur dargestellt.

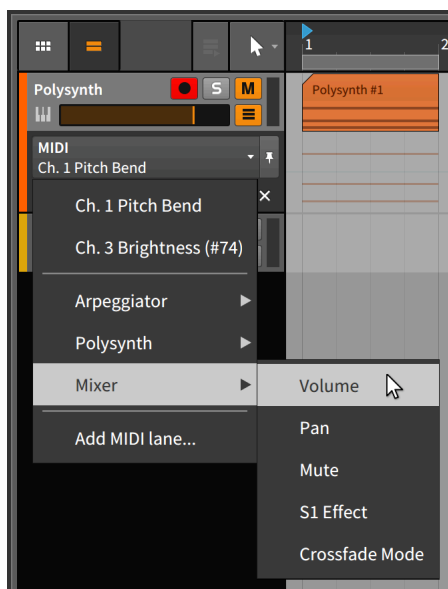

Die Liste ist nach dem Signalfluss sortiert und beginnt mit vorhandenen MIDI-Automationsspuren. Danach erscheinen alle Devices, die sich direkt auf der Device-Chain der Spur befinden. (Nested-Devices erscheinen unter dem Menü des Haupt-Devices.) Es folgen Elemente des *Mixer* wie *Volume* und weitere Parameter. Der letzte Eintrag, *Add MIDI lane...*, öffnet ein neues Fenster.

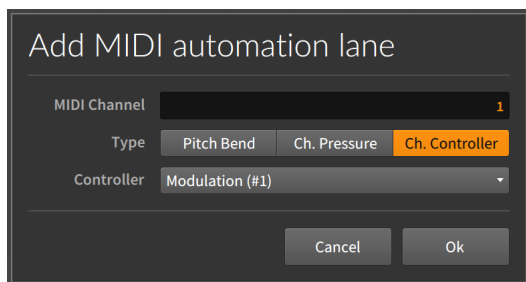

Um eine MIDI-Automationsspur hinzuzufügen, müssen Sie den *MIDI Channel* und den *Type* der MIDI-Daten für diese Spur einstellen. Hier können Sie zwischen *Pitch Bend*, *Ch. Pressure* (in einigen Fällen auch *Aftertouch* genannt) und *Control Change* (das außerdem noch die *Controller Number* benötigt) wählen.



Im Hintergrund der Automationsspur im Arranger erscheinen die Noten- oder Audio-Events der aktuellen Spur in abgeschwächter Form. Diese können weder ausgewählt noch bearbeitet werden; sie sind ausschliesslich dazu da, die Automationsdaten besser in Relation zum Spurinhalt bearbeiten zu können.

Dies ist der Bereich, in dem wir unsere Automationsdaten bearbeiten. Diese Spur mag zwar zunächst leer erscheinen, beinhaltet jedoch bereits ein Element.

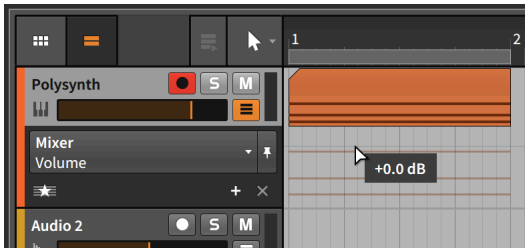

Im obigen Bild können Sie unmittelbar oberhalb der Notenlinien eine hellgraue Linie sehen. Dies ist die aktuelle Automationskurve der Spurlautstärke. Da es keine weiteren Automationspunkte gibt, ist die Linie gerade mit einem Wert von $+0.00\text{ dB}$. Wenn wir den Lautstärkeregler anfassen und nach links ziehen, um die Spur leiser zu machen, folgt die graue Linie der Bewegung.

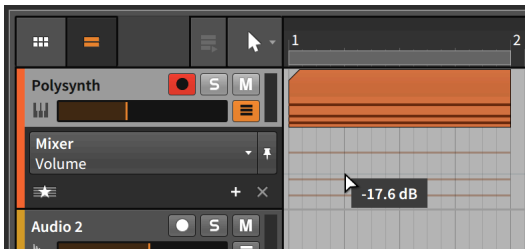

8.1.2. Zeichnen und Editieren von Automationsdaten

Wir beginnen, indem wir einzelne Automationspunkte editieren. Bei mehreren gleichzeitig selektierten Werten ähneln sich die Bearbeitungsschritte.

Um einen einzelnen Punkt auf der Automationskurve zu erstellen, klicken Sie auf einen Bereich in der Nähe der Kurve und ziehen den Punkt auf



den gewünschten Wert und die gewünschte Position. Sie können auch mit dem Messer-Werkzeug auf eine beliebige Stelle innerhalb des Automationsbereichs klicken.

Wir können diesen Schritt einige Male wiederholen, um eine kleine Kurvenform zu erstellen.

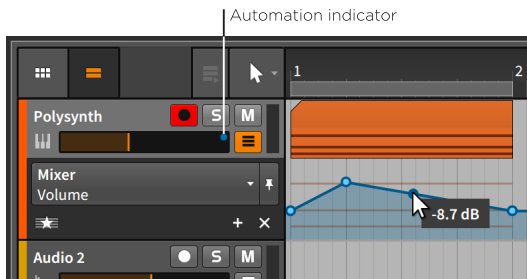

Beachten Sie, dass beim Bewegen der Maus entlang der Automationskurve die Parameterwerte neben dem Cursor angezeigt werden. Beachten Sie außerdem den blauen Kreis, der nun am rechten Rand des Lautstärkefadens angezeigt wird. Dieser *Automations-Indikator* — der wie ein Automationspunkt aussieht — zeigt an, dass der Parameter von Automationsdaten gesteuert wird.

Um einen einzelnen Punkt außerhalb der Automationskurve zu erzeugen, doppelklicken Sie in einen beliebigen Bereich der Automationsspur.

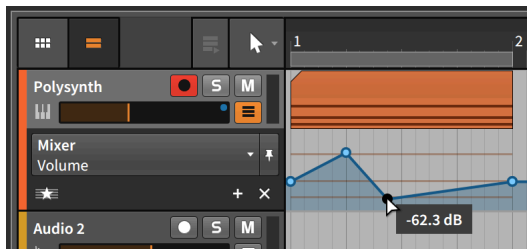

Um einen Automationspunkt zu verschieben, ziehen Sie ihn mit der Maus an die gewünschte Stelle.

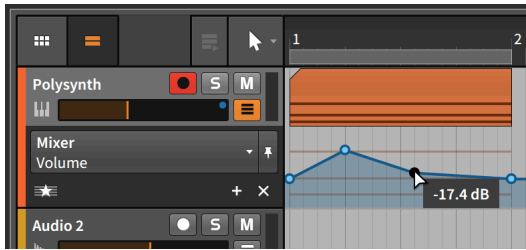

Note

Die Absolute-Grid-Einstellung schränkt das Erstellen und Verschieben von Automationspunkten ein. Um diese Einstellung temporär abzuschalten, halten Sie [SHIFT] gedrückt, während Sie die Punkte platzieren.

Um den Übergang zwischen zwei Automationspunkten anzupassen, halten Sie [ALT] gedrückt und ziehen Sie die Kurve zwischen zwei Punkten mit der Maus.



Um einen Übergang (auf lineare Interpolation) zurückzusetzen, halten Sie [ALT] gedrückt und doppelklicken Sie auf den Übergang.

Um beide Übergänge eines Automationspunktes zu formen, halten Sie [ALT] gedrückt und ziehen Sie den Punkt.

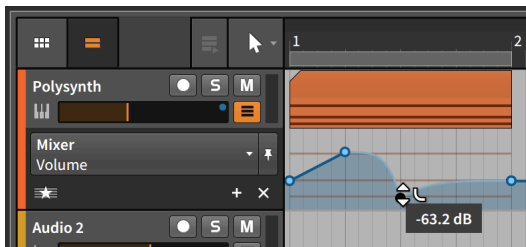



Um einen Automationspunkt zu löschen, können Sie ihn doppelklicken oder mit einem einfachen Klick selektieren, um ihn dann mit [DELETE] oder [BACKSPACE] zu löschen.

Um sämtliche Automationsdaten eines Parameters zu löschen, klicken Sie mit der rechten Maustaste auf einen Parameter und wählen *Delete Automation* aus dem Kontextmenü aus.

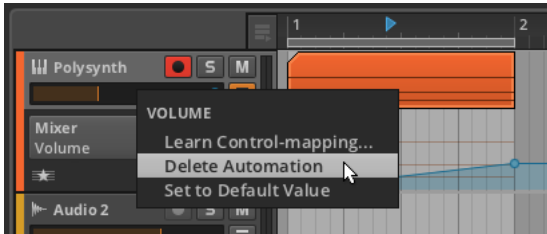

Um eine Automationskurve zu zeichnen, klicken und ziehen Sie mit dem Stift-Werkzeug eine Linie in horizontaler Richtung.



Sobald Sie die Maustaste loslassen, wird die Kurve optimiert, sodass sie unter Beibehaltung der Form eine minimale Anzahl an Punkten enthält.

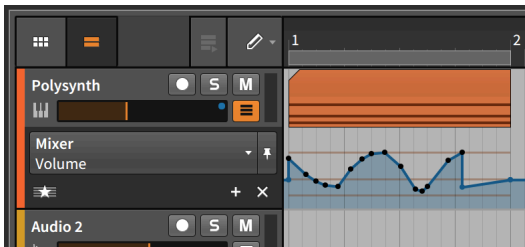

Um mehrere Automationspunkte gleichzeitig zu selektieren, ziehen Sie ein Auswahlrechteck um die gewünschten Punkte.



8.1.3. Parameter Follow und Automationssteuerung

Das Parameter-Auswahlmenü hilft Ihnen, den gewünschten Automationsparameter zu finden. Es ist so voreingestellt, dass es immer den zuletzt mit dem Maus angeklickten Parameter anzeigt. Wir nennen diese Automationsspur *Jokerspur*, weil sie jede Funktion übernimmt, die Sie wollen.

Wenn Sie beispielsweise auf den Mute-Schalter einer Spur klicken, wird dieser Parameter in der primären Automationsspur angezeigt.

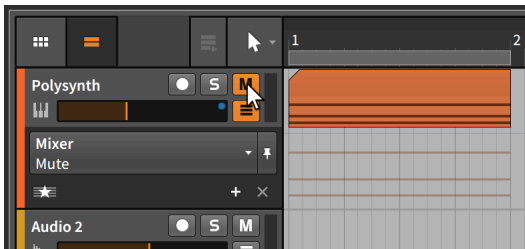

Wenn Sie danach auf den Lautstärkefader einer Spur klicken, wird wiederum dieser Parameter angezeigt.

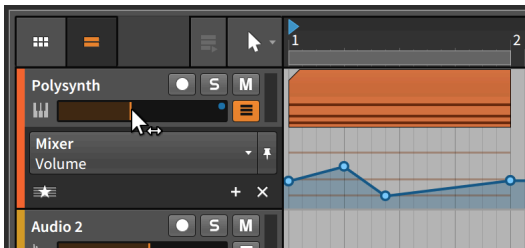

Wie Sie sehen, ist die Automationskurve, die wir eben gezeichnet haben, nicht verloren gegangen. Die primäre Automationsspur ändert einfach nur den Fokus mit jedem Mausklick.

Um das Parameter-Auswahlmenü auf die aktuelle Auswahl zu fixieren, aktivieren Sie den Schalter Pin Parameter.

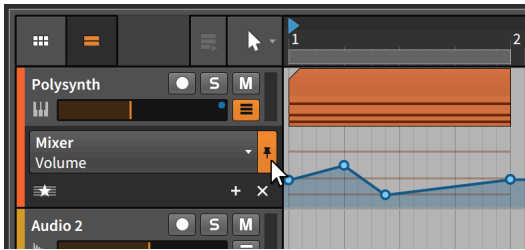

Im obigen Beispiel wird das Parameter-Auswahlmenü nun auf den *Lautstärke*-Parameter fokussiert bleiben, auch wenn Sie auf den Mute-Schalter oder einen anderen Parameter klicken.

Zusätzlich erlaubt Ihnen Bitwig Studio, die Automationswerte temporär zu überschreiben. Dies passiert automatisch, sobald Sie einen automatisierten Parameter anfassen und verändern.

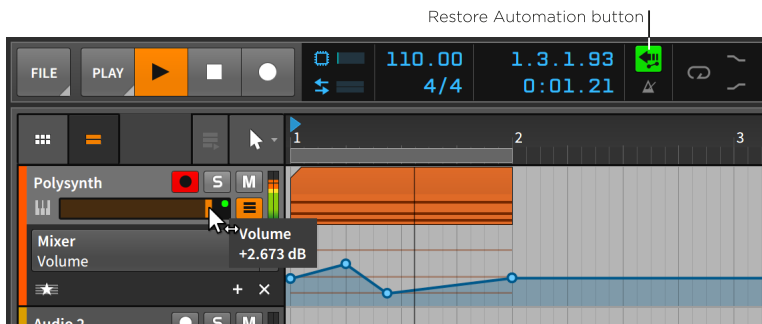

Der Automations-Indikator des Lautstärke-Parameters wird nun grün statt blau dargestellt. Dies zeigt uns an, dass die Automationssteuerung dieses Parameters bis auf Weiteres unterbrochen ist. Zugleich wird der Schalter *Restore Automation Control* im Anzeigebereich der Kopfzeile grün dargestellt.

Um die Steuerung der Automation aller Parameter wiederherzustellen, klicken Sie auf den Schalter *Restore Automation Control*.

Der *Automation-Follow-Schalter*, der sich in der letzten Zeile des Arrange-Fensters (links neben dem Taktrastermenü) befindet, legt fest, ob die Spurautomation zusammen mit Arranger-Clips bewegt werden soll oder nicht. Diese Einstellung ist standardmässig aktiviert, sodass beim Verschieben eines Clips Folgendes passiert:

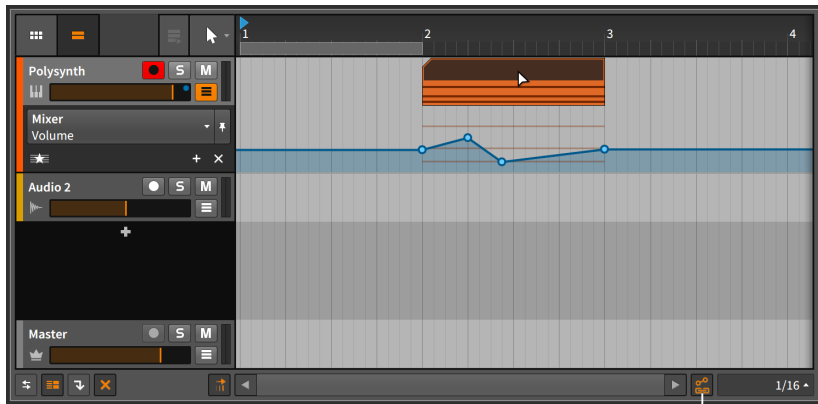

Automation Follow button

Wenn Sie den Schalter deaktivieren und den Clip erneut verschieben, bleibt die Spurautomation zurück.

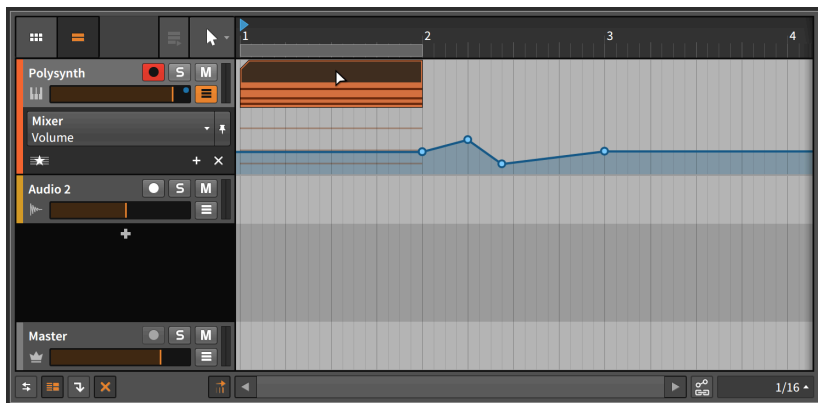

Dies trifft für alle Funktionen zu, die Clips bewegen, wie z. B. Kopieren, Duplizieren etc.

8.1.4. Zusätzliche Automationsspuren

In bestimmten Situationen ist es hilfreich, mehrere Automationskurven gleichzeitig sehen zu können. Um dies zu erreichen, gibt es in Bitwig Studio statische Automationsspuren, die unter der primären dynamischen Spur angezeigt werden.



Um eine statische Automationsspur eines Parameters zu erzeugen, wählen Sie den gewünschten Parameter im Auswahlnü aus und klicken dann auf den Schalter *Add Lane*.

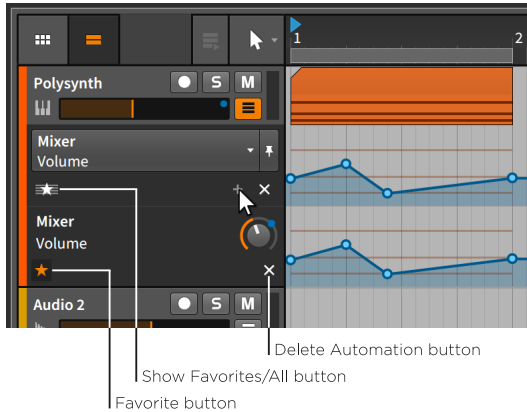

Obwohl es zunächst so aussieht, als ob sich die Spur nur dupliziert hat, gibt es doch einige wichtige Unterschiede.

Nur die obere Spur hat ein Parameter-Auswahlnü. Die neue Spur — und jede weitere Spur — hat nur ein Textfeld, welches das Device und den Automationsparameter anzeigt, sodass sie nicht einen anderen Parameter fokussieren kann.

Sie werden außerdem bemerkt haben, dass die neue Spur zwei etwas andere Schalter besitzt.

- › Der *Favoritenschalter* markiert den angezeigten Parameter in der Favoritenliste.
- › Der Schalter *Automation löschen* löscht sowohl alle Automationsdaten des Parameters als auch die Automationsspur selbst.

Wie wir am Schalter *Zeige Favoriten/Alle* mit dem Sternsymbol bereits sehen können, zeigen Automationsspuren in der Standardeinstellung immer Parameter aus der Favoritenliste an. Wenn Favoriten angezeigt werden, führt ein Klick auf den Schalter *Add Lane* dazu, dass eine statische Automationsspur erstellt wird und diese automatisch in die Favoritenlisten aufgenommen wird. Der aktivierte Favoritenschalter unserer neuen Spur zeigt uns seinen Status an.

Um den *Favoriten-Status* einer statischen Automationsspur aufzuheben, deaktivieren Sie den Favoritenschalter der Automationsspur.

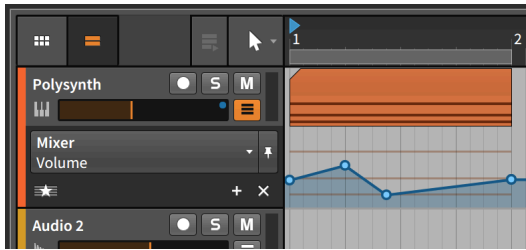

Dies führt uns wieder zum Ausgangspunkt zurück.

Verwechseln Sie bitte nicht den Schalter *Automation löschen* mit einem "Schließen"-Schalter. Wenn sie diesen anstatt den Favoritenschalter anklicken, wird zwar die zusätzliche Automationsspur eingeklappt, aber ebenso werden alle Automationsdaten des Parameters gelöscht.

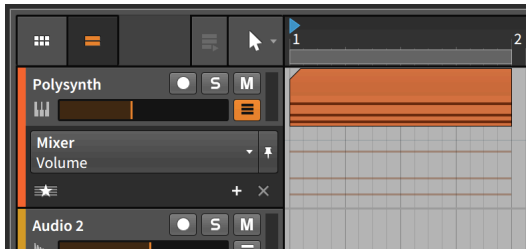

Um alle Parameter mit Automationsdaten anzuzeigen, klicken Sie auf den Schalter *Zeige Favoriten/Alle*, sodass die Einstellung *All* angezeigt wird.

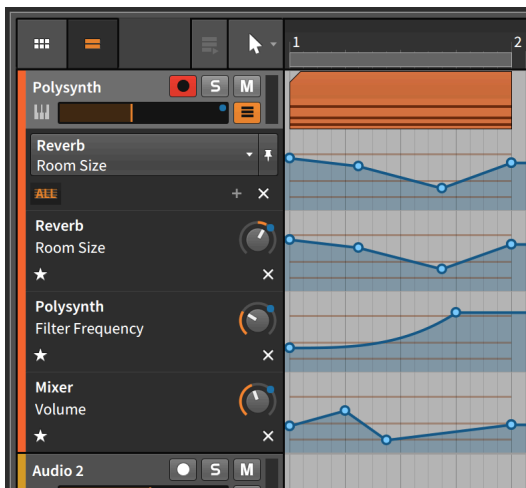



Die Liste der automatisierten Parameter finden Sie auch am Anfang des Parameter-Auswahlmenüs.

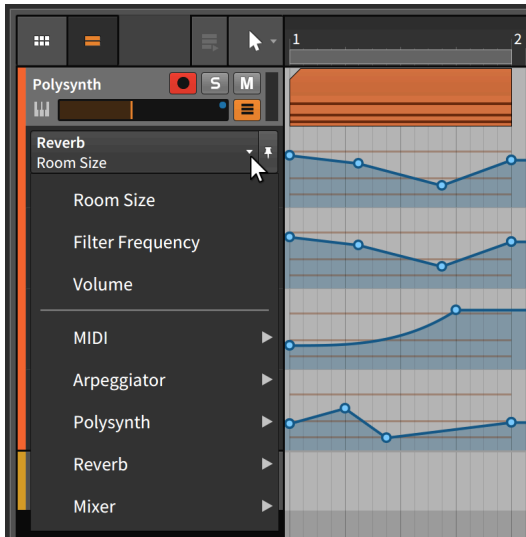

8.1.5. Aufnehmen von Automation

Der Automations-Schreibmodus wird im *Play*-Menü eingestellt, der sich im Bereich der Transportsteuerung in der Kopfzeile befindet.

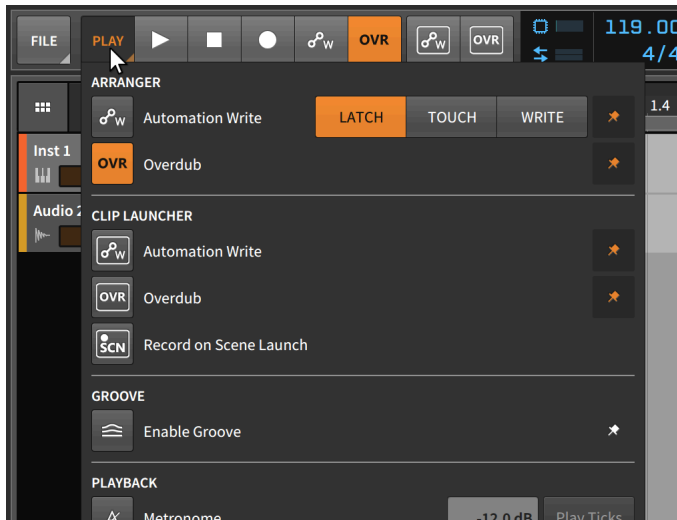

Es gibt drei Modi für die Aufnahme von Automationsdaten.

- › Der *Latch*-Modus beginnt mit der Aufnahme von Automationsdaten, sobald Sie einen Parameter verändern. Die Aufnahme geht solange weiter, bis sie gestoppt wird.
- › Auch der *Touch*-Modus startet mit der Aufnahme, wenn Sie mit dem Verändern von Parametern beginnen. Sobald Sie aber die Steuerungselemente loslassen, wird das Aufzeichnen der Automationsdaten beendet und alle vorhandenen Werte bleiben unangetastet.
- › Der *Write*-Modus ist am destruktivsten von allen. Er beginnt mit der Aufnahme von Automationsdaten, sobald die Transport-Engine gestartet wird und nimmt solange weiter auf, bis sie wieder gestoppt wird. Alle bereits vorhandenen Automationspunkte in diesem Zeitraum werden überschrieben.

Sie können Automationsdaten sowohl im **Arranger-Panel** als auch im **Clip-Launcher-Panel** separat aufzeichnen.

Um Automationsdaten im Arranger aufzuzeichnen, aktivieren Sie den Schalter **Automation Write** in der Transportsteuerung der Kopfzeile und starten anschliessend die Wiedergabe.

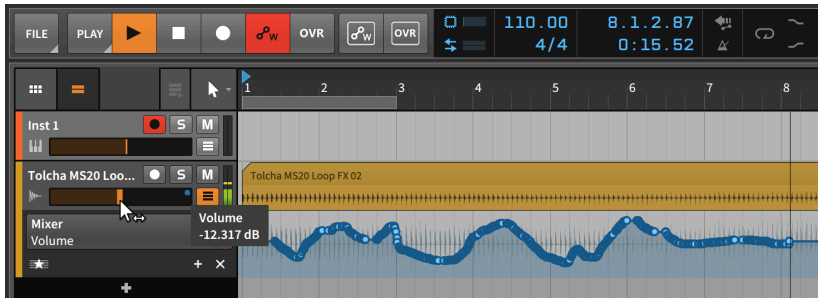

Ob die Transport-Engine nun gerade aufnimmt oder abspielt, in beiden Fällen werden Parameterveränderungen einer Spur als Automationsdaten aufgezeichnet. Sobald die Transportengine gestoppt wird, werden die Automationskurven optimiert und der Automations-Aufnahmeschalter deaktiviert.

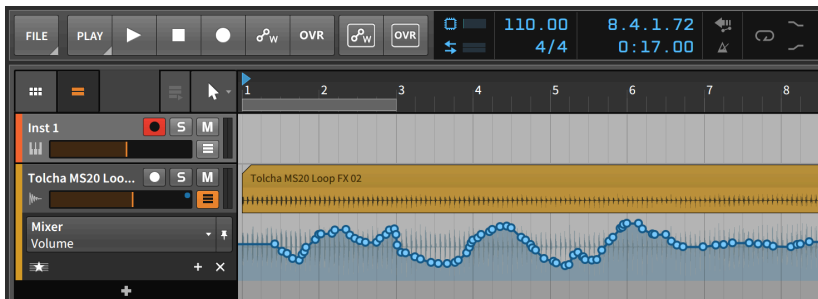

Note

Im **Settings-Tab** des **Dashboards** gibt es auf der Seite *Recording* im Bereich *Recording* die Option *Write Automation on Record*. Wenn sie eingeschaltet ist, wird der Automations-Aufnahmeschalter im Arranger automatisch aktiviert, sobald der globale Aufnahmeschalter scharfgeschaltet ist.

Um Automationsdaten im Launcher aufzunehmen, aktivieren Sie zunächst den Aufnahmeschalter der Spur sowie den Automations-Aufnahmeschalter des Launchers. Starten Sie danach die Aufnahme eines Clips.

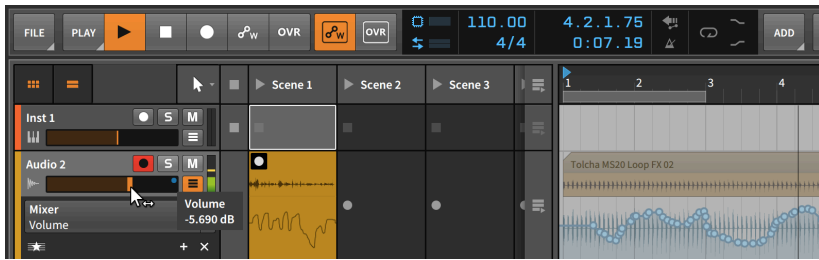
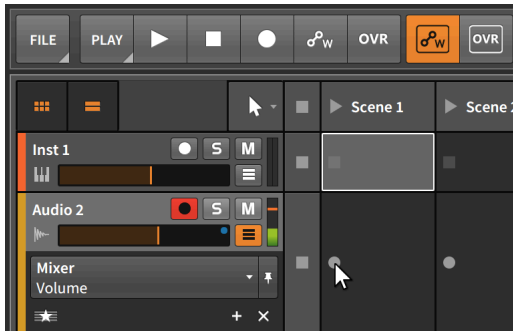

Wenn der Automationsspur-Schalter in der Spur aktiviert ist, werden die Automationsdaten des Clips in dessen unterer Hälfte angezeigt.

8.2. Das Automations-Editor-Panel

Jedes Panel in Bitwig Studio ist auf bestimmte Funktionen spezialisiert. Das **Arranger-Panel** hat, notwendigerweise, den bei Weitem größten Funktionsumfang. Die Bearbeitung von Automationsdaten gehört jedoch nicht zu seinen Hauptaufgaben. Zu diesem Zweck gibt es das **Automations-Editor-Panel**.

8.2.1. Spur-Editiermodus

Wenn das **Automations-Editor-Panel** zum ersten Mal innerhalb der **Arrange-Ansicht** aufgerufen wird (mit dem Schalter **Automations-Editor-Panel** in der Fußzeile), öffnet es sich zuerst im *Spur-Editiermodus*.

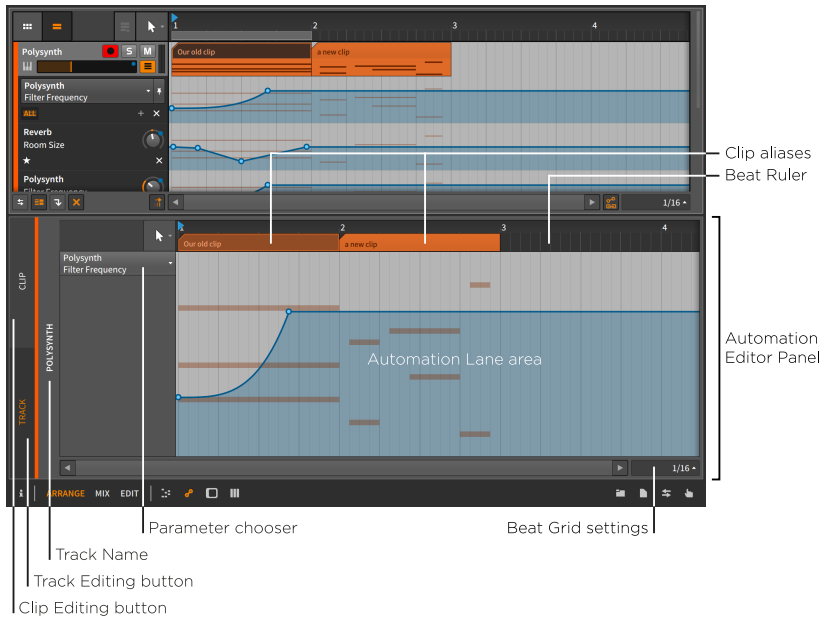

In diesem Modus sieht die Oberfläche sehr vertraut aus. Durch das *Taktlineal* (siehe [section 3.1.1](#)), die *Taktraster-Einstellungen* (siehe [section 3.1.1](#)) und die *Snap-Einstellungen* (siehe [section 4.2.2](#)) erinnert es sehr an das **Arranger-Panel**. Der Unterschied ist, dass die Zeitleiste des Arrangers mit dem *Automationsspur-Bereich* ersetzt worden ist.

Der Automationsspur-Bereich ist im Grunde genommen eine vergrößerte Version der primären Automationsspur, wie wir sie aus dem **Arranger-Panel** kennen. Auch hier gibt es ein Parameter-Auswahlmenü auf der linken Seite. Ebenso werden die Automationskurven der Parameter vor dem Hintergrund des Spurinhalts dargestellt.

Alle Funktionen zum Zeichnen und Editieren von Automationsdaten, die wir aus dem Automationsspur-Bereich des **Arranger-Panels** kennen, kommen auch hier zur Anwendung. Allerdings gibt es einige Unterschiede.

- › Im **Automations-Editor-Panel** gibt es nur eine Automationsspur. Falls Sie mehrere Parameter einer Spur gleichzeitig sehen wollen, müssen Sie dies im **Arranger-Panel** tun.
- › Die *Clip-Aliase* (die Sie über dem Automationsspur-Bereich im Taktlineal finden) zeigen an, wo ein Clip beginnt und endet. Diese Aliase lassen sich auch editieren.



Auf die gleiche Weise, wie sich Arranger-Clips bewegen (siehe [section 4.2.2](#)), editieren (siehe [section 4.2.3](#)) und loopen lassen (siehe [section 4.2.6](#)), können auch Clip-Aliase bearbeitet werden. Denken Sie daran, dass die Einstellung für Automation Follow (siehe [section 8.1.3](#)) festlegt, wie sich das Bewegen oder Editieren von Clips auf Automationsdaten auswirkt.

Im Spur-Editiermodus des **Automations-Editor-Panels** lassen sich also einfache, spurbasierte Automationsdaten bearbeiten. Für die weitergehende Bearbeitung von Automationsdaten gibt es den *Clip-Editing-Schalter* auf der linken Seite des Panels.

8.2.2. Clip-Editiermodus

Es gibt Situationen, wo es sinnvoll sein kann, Automationsdaten statt mit einer Spur mit einem Clip zu verbinden, beispielsweise dann, wenn sich die Automation zusammen mit dem Clip wiederholen soll, oder beim Arbeiten mit dem Clip-Launcher.

Wenn Sie die Automationsdaten mit dem Arranger-Clip statt der Zeitleiste der Spur verbinden möchten, können Sie das **Automations-Editor-Panel** vom Spur-Editiermodus in den *Clip-Editiermodus* umschalten, indem Sie den *Clip-Editing-Schalter* aktivieren.

Wenn Sie mit Launcher-Clips arbeiten, werden alle Automationsdaten im Clip-Editiermodus mit dem **Automations-Editor-Panel** bearbeitet.

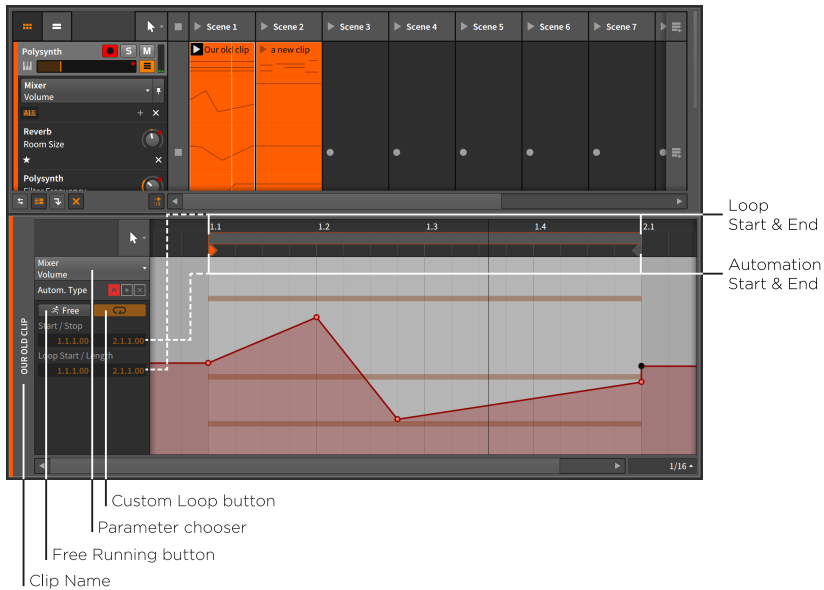

Sobald wir uns von einem spurbasierten Denken lösen, tauchen dieselben Fragen auf, die wir uns schon beim **Clip-Launcher-Panel** gestellt haben. Sofern Clips nicht auf einer Spur liegen, sind sie auch nicht mehr an ein festes Zeitraster gebunden oder haben eine bestimmte Länge. Aus diesem Grund haben alle Clips, die hier gezeigt werden, die Position *1.1.1.00* (ausgesprochen "Takt 1, Schlag 1") als relativen Startpunkt.

Clips im Launcher werden in der Standardeinstellung geloopt. Im *Clip-Editiermodus* des **Automations-Editor-Panels** können wir entscheiden, ob die Automationsdaten eines Clips an den musikalischen Inhalt gebunden sein sollen oder nicht.

Das Symbol des *Free-Running-Schalters* besteht aus einem laufenden Mann mit dem Wort *Free*. Sobald er aktiviert ist, können Automationsdaten so bearbeitet werden, dass sie unabhängig von den Noten- und Audio-Events eines Clips abgespielt werden. Sobald der *Free-Running-Schalter* aktiviert ist, kann man mit dem Parameter *Start* festlegen, welcher Teil der Clip-Automation zuerst abgespielt werden soll.

Neben dem Free-Running-Schalter befindet sich der *Custom-Loop-Schalter*. Wenn er aktiviert ist, können Sie unterschiedliche Werte für die Einstellungen *Loop-Start* und *Loop-Länge* eingeben. Wenn er deaktiviert ist, wird die Automation des Clips genauso geloopt wie dessen musikalischer Inhalt.



Mit diesen Optionen lassen sich einige sehr dynamische Effekte realisieren, wie im folgenden Beispiel gezeigt wird.

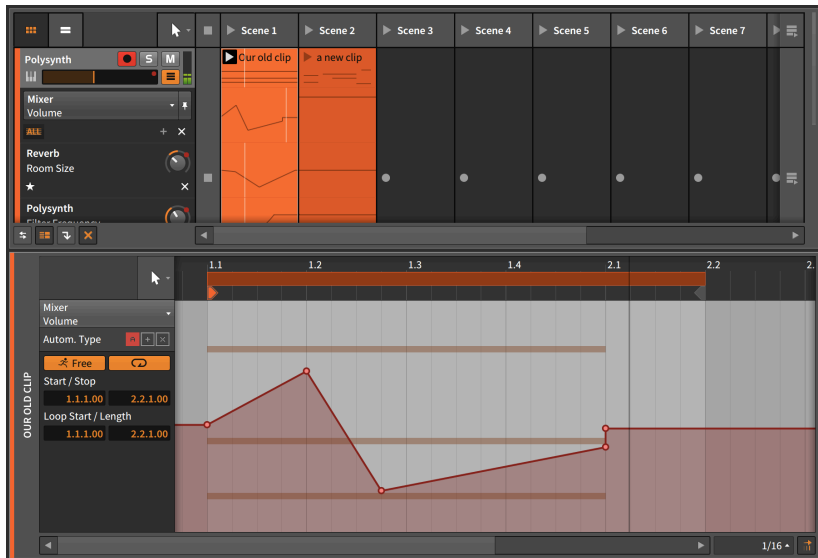

Abgesehen von den aktivierten Schaltern Free-Running und Custom-Loop wurde hier nur die *Loop-Länge* von 1.0.0.00 (ein Takt) auf 1.1.0.00 (ein Takt und eine Viertel Note) gesetzt. Indem die Automation alle fünf Schläge wiederholt wird, die Noten des Clips aber schon nach vier Schlägen, wiederholt sich das Muster der Automation und der Noten nur jeden fünften Takt (nach 20 Schlägen).

! Note

Falls Sie einen dieser Parameter verändern, müssen Sie den Clip erneut abspielen, um eine Veränderung zu hören.

Dies ist nur ein Beispiel, wie Sie Variationen des musikalischen Inhalts und der Automation eines Clips erzeugen können. Mit den verfügbaren Optionen werden Sie Ihre eigene bevorzugte Anwendung finden.

8.2.3. Relative Automation

In allen bisherigen Beispielen kam nur die *absolute Automation* zur Anwendung. Die Automationswerte waren immer exakten Werten eines



Parameters zugeordnet. Einige Beispiele wurden schon zu Beginn des Kapitels gegeben: *-9.43 dB*, *2.88 kHz* und *124 %*.

Bitwig Studio besitzt aber zusätzlich noch die Möglichkeit, Parameter auf eine relative Weise zu verändern. Mit *relativer Automation* können Sie Parameter bis zu $\pm 50\%$ ihrer gesamten Bandbreite bewegen (*additive Automation*) oder sie skalieren, von 100% ihres aktuellen Wertes bis zu 0% (*multiplikative Automation*).

Als wir begonnen haben, im Clip-Editiermodus zu arbeiten, erschienen drei Schalter neben der Anzeige *Autom. Type*.

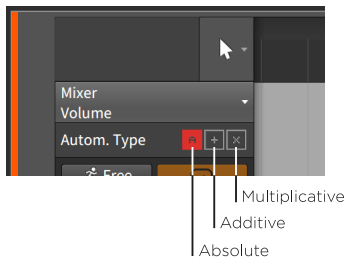

Diese drei Symbole zeigen uns den gerade gewählten Automationsmodus an: *absolute Automation (A)*, *additive Automation (+)* und *multiplikative Automation (x)*.

Wenn eines dieser Symbole dunkel gefärbt ist, bedeutet dies, dass Automationsdaten dieser Art vorhanden sind. Das obige Beispiel zeigt, dass es absolute Automationsdaten für den ausgewählten Parameter gibt. Wenn ein Symbol nicht dunkel gefärbt ist, gibt es keine Automationsdaten dieses Typs.

Note

Es kann alle Arten von Automationsdaten für einen einzelnen Parameter geben. In diesem Fall wird zuerst die absolute Automation angewandt, um dann von der additiven Automation moduliert zu werden. Die multiplikative Automation wird zuletzt abgearbeitet und hat "das letzte Wort".

Für das folgende Beispiel benutzen wir einen eintaktigen Launcher-Clip. Wir wollen das Cutoff des Filter zuerst etwas erhöhen, dann etwas zurücksteuern und am Ende des Taktes wieder zum Ausgangswert gelangen. Wir können dies mit additiver Automation einzeichnen.

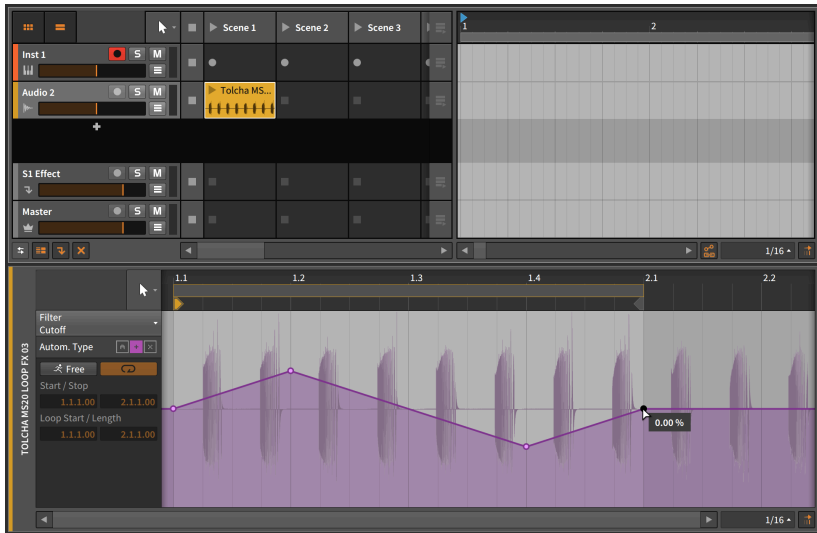

Wie wir sehen, endet die Automation bei 0.00%, d.h. diese additive Automation ist bipolar. Sie steigt zunächst auf 20.0% an und fällt danach auf -20.0% ab. Wir sehen außerdem, dass das Symbol für die additive Modulation als einziges dunkel gefärbt ist und somit aktuell die einzige Automation für diesen Parameter ist.

Als nächstes ziehen wir den Launcher-Clip in den Arranger und loopen ihn auf einer Länge von acht Takten.

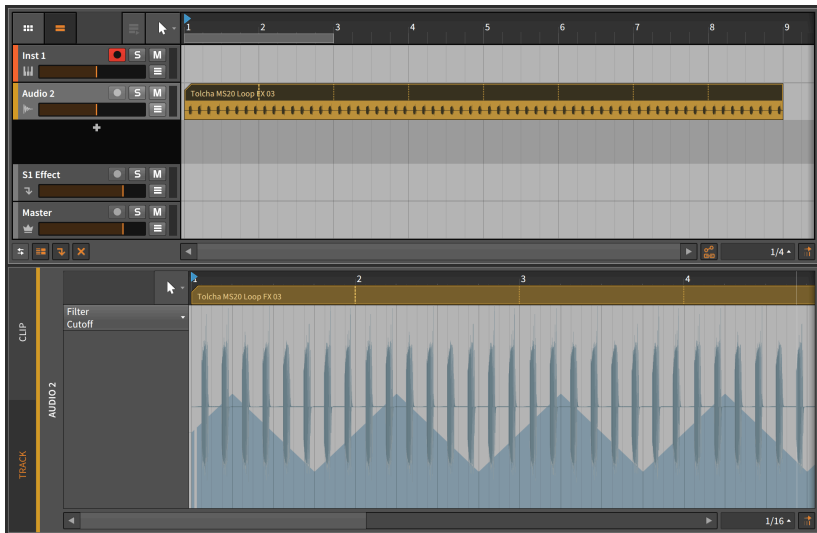

Wenn wir die absolute Automation — in diesem Fall die Spurautomation, da wir uns im Arranger befinden — betrachten, sehen wir, dass die Automationskurve auf eine Länge von acht Takten erweitert worden ist, jedoch scheint sie nicht mehr um den Nullpunkt herum zentriert zu sein. Wir wollen nun sowohl die Automation als auch das **Filter**-Device zusammen betrachten.

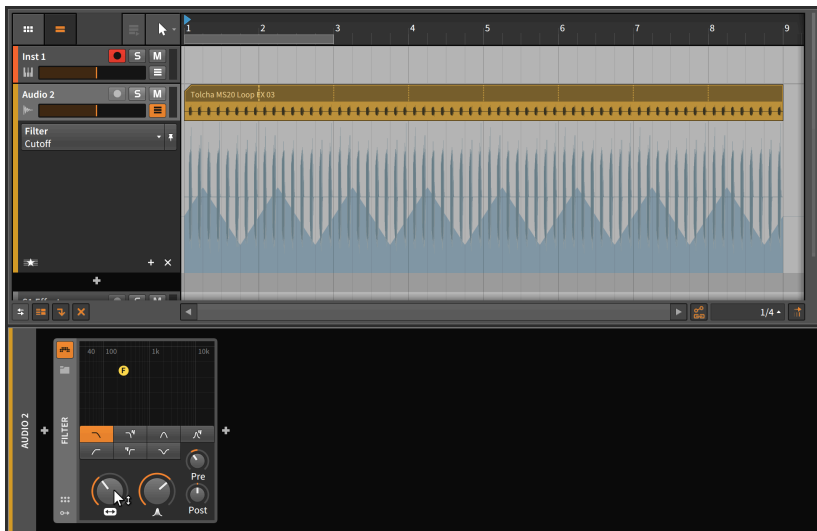



Wir können nun sehen, dass sich der voreingestellte Wert des *Cutoff*-Parameters ein ganzes Stück unter dem Zentrum des Wertebereichs befindet. Weil die Automation relativ ist, können wir an dem *Cutoff*-Knopf drehen, bis die Automation zentriert ist.

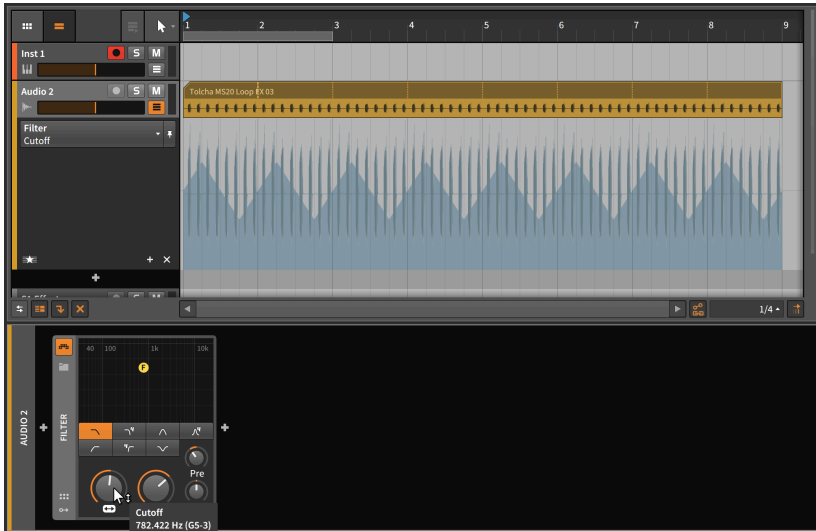

Wir könnten hier noch zwei weitere Bearbeitungen vornehmen. Zunächst können wir absolute Automationsdaten über die Länge der acht Takte einzeichnen, um den *Cutoff* von unten nach oben und wieder zurück zu bewegen. Wir tun dies, indem wir drei Automationspunkte mit einem Doppelklick erstellen und dann den mittleren Punkt mit gehaltener [ALT]-Taste verschieben, um die Kurvenform zu verändern.

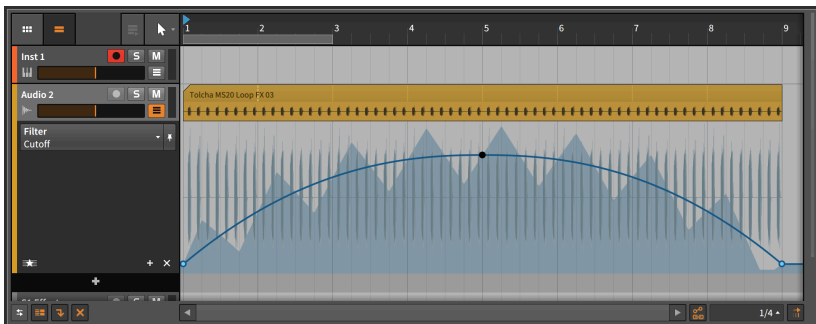

Die blaue Linie ist die Kurve der absoluten Automation. Die schattierte Fläche zeigt uns den endgültigen Parameterwert an, der das Resultat der absoluten und relativen Automation ist. Wenn Sie die Wiedergabe



starten, werden Sie sehen, wie sich die *Cutoff*-Steuerung analog zu der absoluten Automationskurve bewegt, und sich der Indikatorring des *Cutoff*-Reglers bewegt, um den finalen Parameterwert anzuzeigen.

Eine weitere Option ist, auf absolute Automation ganz zu verzichten und stattdessen relative Automation zu benutzen, um den Sound etwas lebendiger zu gestalten. Während der Wiedergabe könnten wir den Parameter dann mit Hilfe eines MIDI-Controllers (siehe [chapter 13](#)) in Echtzeit steuern. Dies wäre eine gute Technik für eine Live-Performance.

 **Note**

Immer wenn sich ein Indikator eines Parameters unabhängig vom Regler selbst bewegt (wie z. B. der *Cutoff*-Knopf und sein Indikatorring im vorherigen Beispiel), findet eine *Modulation* statt. Relative Automation ist eine Form von Modulation, weitere Beispiele finden Sie in [section 14.2](#).



9. Arbeiten mit Audio-Events

Wir haben in den ersten Kapiteln schon viel Zeit drauf verwendet, über Clips und ihre Bedeutung bei der Musikproduktion mit Bitwig Studio zu sprechen. Selbst wenn wir uns in den vorherigen Kapiteln anderen Aspekten zugewandt haben, spielen Clips immer noch eine zentrale Bedeutung. In ihnen halten wir unsere musikalischen Ideen fest, und durch das Bearbeiten, Kopieren und Verschieben dieser Fragmente entsteht unser Song.

Auch wenn wir Clips als "musikalische Atome" bezeichnen, sind diese aus noch kleineren Bestandteilen aufgebaut. In diesem und dem folgenden Kapitel werden wir Noten- und Audio-Events besprechen, aus denen Clips aufgebaut sind. (Immer wenn wir vom "musikalischen Inhalt" eines Clips sprechen, beziehen wir uns auf genau diese Audio- und Noten-Events.)

Wir kennen bereits verschiedene Möglichkeiten zum Bearbeiten ganzer Clips, seien es Arranger-Clips (siehe [section 4.2.8](#)) oder Launcher-Clips (siehe auch [section 5.2.5](#)). Im **Detail-Editor-Panel** werden wir nun beginnen, auf der Event-Ebene zu arbeiten und die verschiedenen Werkzeuge kennenzulernen. In Kombination mit dem **Inspektor-Panel** stehen uns so die meisten der Bearbeitungsfunktionen und optimierten Workflows von Bitwig Studio zur Verfügung.

Lassen Sie uns nun mit der Detailarbeit der Musikproduktion beginnen: den *Audio-Events*.

9.1. Audioclips im Detail-Editor-Panel

Musik wird in Bitwig Studio mit Hilfe von Clips zusammengestellt. So wie die Hauptaufgabe des **Automations-Editor-Panels** die Arbeit mit verschiedenen Arten von Automationsdaten ist, so ist die Hauptaufgabe des **Detail-Editor-Panels** die Arbeit mit den musikalischen Inhalten der Clips.

Wenn Sie mit dem **Detail-Editor-Panel** arbeiten, denken Sie daran, dass jedes Panel mit Zeitleisten sein eigenes Werkzeugmenü hat (siehe [section 3.1.4](#)). Somit behält jedes dieser Panels sein gerade ausgewähltes Werkzeug bei. Dies scheint zunächst nur eine Kleinigkeit zu sein, ist aber enorm hilfreich. Wenn Sie beispielsweise im **Arranger-Panel** eine Auswahl treffen und daraufhin direkt in das **Detail-Editor-Panel** wechseln, um Feinheiten zu editieren, sparen Sie so viele Mausklicks.



9.1.1. Der Aufbau des Detail-Editor-Panels

Indem wir einen Clip doppelklicken, wird das **Detail-Editor-Panel** aufgerufen und der Clip fokussiert. Für die Beispiele in diesem Kapitel werden wir Audioclips benutzen, und wir beginnen mit einem Doppelklick auf einen Audioclip im Arranger.

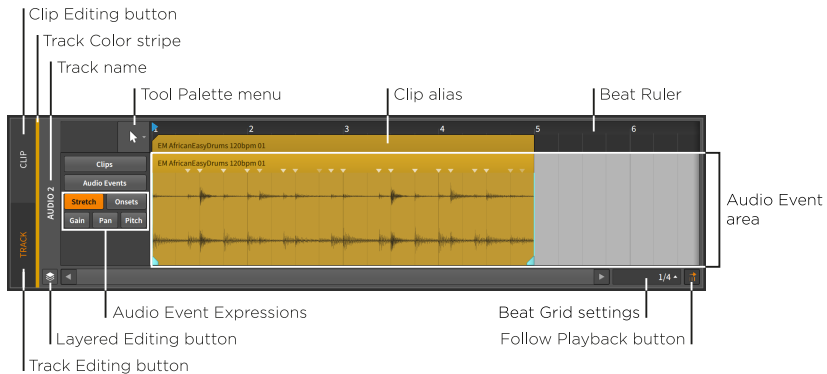

Nachdem wir bereits mit dem **Arranger-Panel** und dem **Automations-Editor-Panel** gearbeitet haben, sind wir mit den meisten Bedienelementen wie dem *Taktlineal* (siehe [section 3.1.1](#)), die *Clip-Aliase* (siehe [section 8.2.1](#)), den *Taktraster-Einstellungen* (siehe [section 3.1.2](#)), den *Snap-Einstellungen* (siehe [section 4.2.2](#)) und dem *Follow-Playback-Schalter* (siehe [section 3.1.4](#)) bereits vertraut. Sogar den gerade inaktiven *Clip-Editing-Schalter* (siehe [section 8.2.2](#)) finden wir hier. Er zeigt an, dass wir uns gerade im *Spur-Editiermodus* befinden.

Aber wie bei den vorherigen zeitbasierten Panels auch, sind gerade die Bereiche interessant, die sich verändert haben.

Im zentralen *Audio-Event-Bereich* werden alle Audio-Events dieses Panels angezeigt. Diese Audio-Events haben ihren eigenen Header, der sich direkt unter dem Clip-Alias befindet und zunächst überflüssig erscheinen mag.





Das nächste Beispiel soll die Beziehung zwischen dem Clip und den enthaltenen Audio-Events verdeutlichen.

Um die Länge eines Clips zu ändern, bewegen Sie die Maus über die rechte obere Ecke des Clip-Alias, bis ein Cursor mit einer eckigen Klammer erscheint. Klicken und ziehen Sie nun die Maus in horizontaler Richtung.

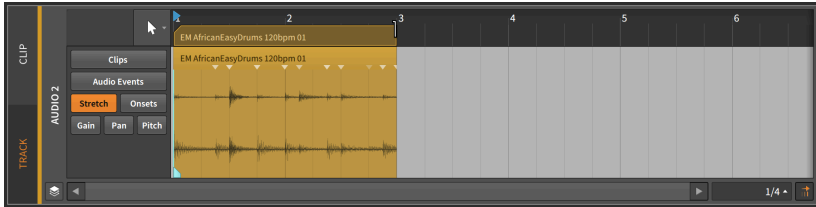

Durch das Kürzen des Clips werden auch die Audio-Events gekürzt. Ein Clip ist in dieser Beziehung sozusagen ein Elternteil, und die Kinder (in diesem Fall die Audio-Events) können nur dort sein, wo es die Eltern erlauben.

Um die Länge eines Events zu ändern, bewegen Sie die Maus über die rechte obere Ecke des Events, bis ein Cursor mit einer eckigen Klammer erscheint. Klicken und ziehen Sie nun die Maus in horizontaler Richtung.

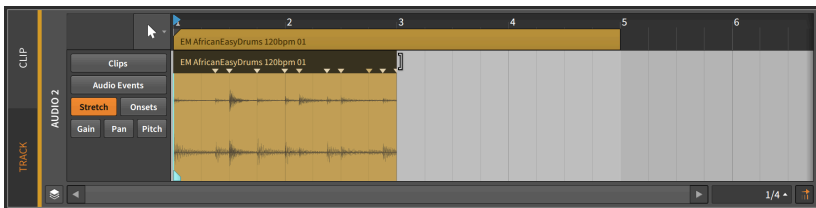

Wie Sie sehen, bleibt der Clip durch das Kürzen des Events unverändert. Sie können innerhalb des leeren Bereichs des Clips verschiedene Dinge tun: ein neues Audio-Event bzw. Sample einfügen, das vorhandene Event mehrmals duplizieren oder den Bereich einfach leer lassen. Sie können den gesamten leeren Bereich nutzen, aber keine Ihrer Aktionen wird die Länge des Clips verändern.

Wie sie vielleicht schon festgestellt haben, erscheint kein Loop-Cursor beim Header des Audio-Events. Das Looping ist eine Funktion des Arrangements und somit Clips vorbehalten. Für Audio-Events (oder Noten) gilt das nicht, da sie sich nicht auf der Arrangement-Ebene befinden. Fades können jedoch auch auf einzelne Audio-Events angewandt werden, auf die gleiche Art und Weise wie bei Audioclips (siehe [section 4.2.5](#)).



Um den Inhalt eines Audioevents zu verschieben, bewegen Sie die Maus über die obere Hälfte der Wellenformanzeige. Klicken und ziehen Sie nun die Maus mit gehaltener [CTRL]-Taste ([CMD]-Taste auf dem Mac) in horizontaler Richtung.

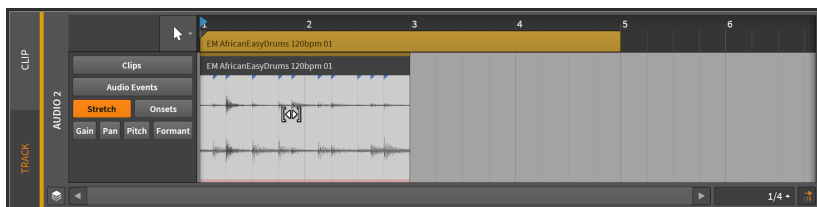

Halten Sie dabei zusätzlich die [SHIFT]-Taste gedrückt, um das Einrasten beim Verschieben zu aktivieren.

9.1.2. Audio-Event-Expressions

Auf der linken Seite des Audio-Event-Bereichs können Sie bestimmen, welche *Audio-Event-Expression* angezeigt (und möglicherweise editiert) werden soll. In den vorherigen Bildern wurde dort ein Auswahlménü angezeigt. Wenn Sie lieber eine Liste aller verfügbaren Audio-Event-Expressions sehen wollen, ziehen Sie den oberen Rand des **Detaileditor-Panels** nach oben, sodass sich das Panel vergrößert und die Liste erscheint.

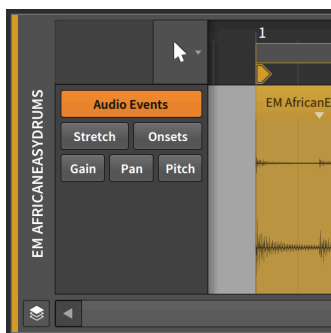

Audio-Event-Expressions — kurz *Expressions* — sind Parameter, die für jedes einzelne Event gesetzt werden können. Einige dieser Parameter können sich im zeitlichen Verlauf des Events ändern, ähnlich einer Automationskurve. Andere Parameter bestehen aus einer Serie von Markierungen, welche die Wiedergabe von Audio-Events beeinflussen.



Es kann immer nur eine Expression angezeigt werden. Mit einem Klick auf einen Namen der Liste wählen Sie diese aus. Wir sehen uns diese nun der Reihe nach an.

9.1.2.1. Event-Expressions

Event zeigt eine einfache Liste aller Audioevents an.

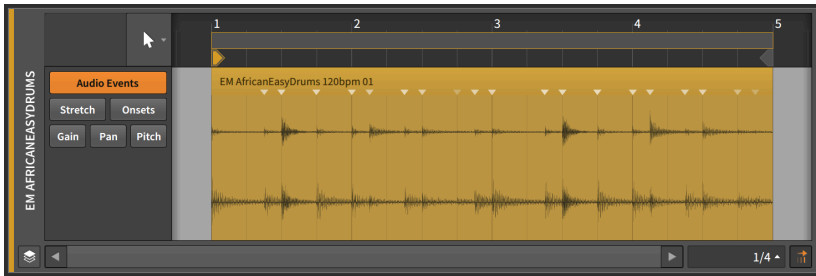

Es werden keine Expression-Kurven oder andere Daten angezeigt. Dies erlaubt Ihnen, Audio-Events frei zu bewegen und zu editieren, ohne dabei andere Werte unabsichtlich zu verändern.

Audio-Events werden auf die gleiche Weise verschoben und editiert wie Regionen (siehe [section 4.2.3](#)), allerdings beschränkt sich der Bereich auf die Länge des Clips, in dem sie sich befinden. Mit Ausnahme des Stift-Werkzeugs stehen Ihnen hier alle Werkzeuge des **Arranger-Panels** zur Verfügung.

9.1.2.2. Gain-Expressions

Mit *Gain*-Expressions lässt sich die Lautstärke von Audio-Events steuern.

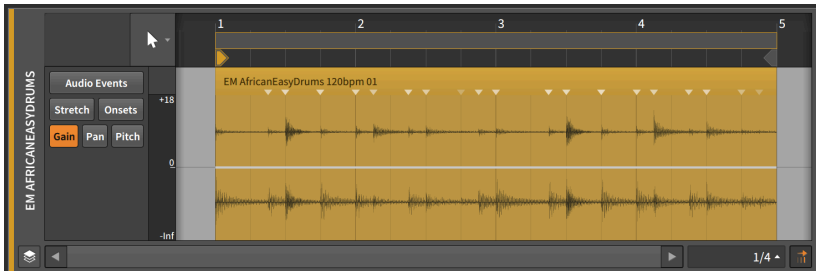



Diese Expression besteht aus einer Reihe von Punkten, die Sie genauso erstellen und editieren können wie Automationspunkte (siehe [section 8.1.2](#)).

Der Wert der Gain-Expression wird in Dezibel gemessen, wobei eine zentrierte Linie null Dezibel darstellt (Unity Gain).

Eine Gain-Expression ist in ihrer Funktion ähnlich wie eine Lautstärke-Automation. Der Unterschied ist, dass die Expression die Audioquelle selbst beeinflusst, die Lautstärke-Automation dagegen erst am Ende des Signalflusses einer Spur eingesetzt wird (nach dem Durchlaufen der Device-Chain).

Da die Gain-Expression das Quellenmaterial beeinflusst, wird die Wellenformdarstellung entsprechend angepasst und zeigt das Resultat der Expression.

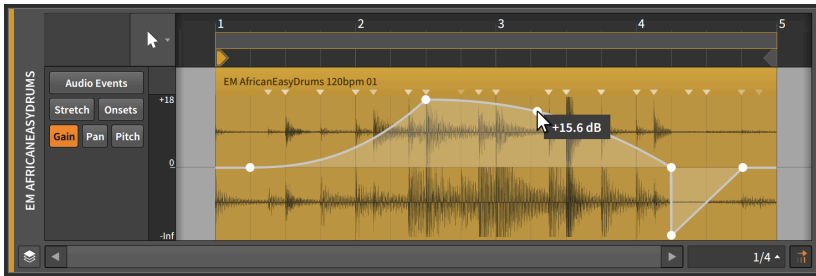

9.1.2.3. Pan-Expressions

Mit *Pan*-Expressions lässt sich die Platzierung des Audio-Events im Stereobild steuern.

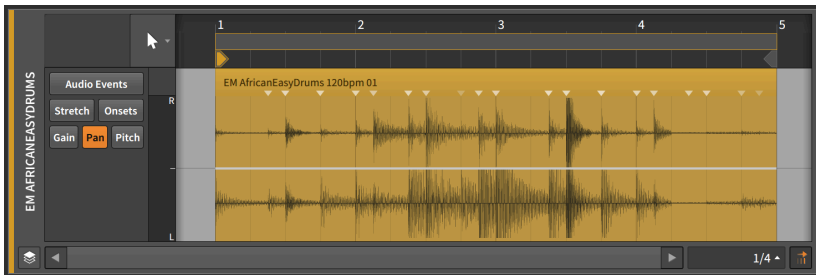

Diese Expression besteht aus einer Reihe von Punkten, die Sie genauso erstellen und editieren können wie Automationspunkte (siehe [section 8.1.2](#)).



Eine Pan-Expression wird mit einer bipolaren Prozentanzeige dargestellt. Wenn die Linie zentriert ist und 0.00% anzeigt, liegt das Audio-Event in der Stereomitte, bei 100% liegt es ganz rechts, und bei -100% ganz links.

Genau wie die Gain-Expression wirkt sich *Pan-Expression* unmittelbar auf die Audioquelle aus. Es gibt keine direkte Interaktion mit der *Pan-Automation*, die im Mixer nach der Device-Chain zum Einsatz kommt.

9.1.2.4. Pitch-Expressions

Mit *Pitch-Expressions* lässt sich die Tonhöhe der Audio-Events transponieren.

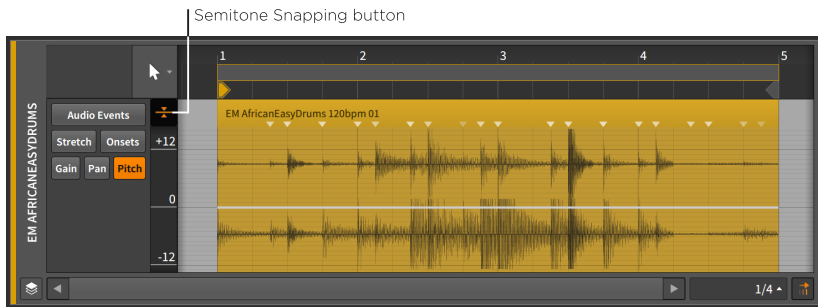

Note

Diese Expression hat nur bei bestimmten Wiedergabemodi von Audio-Events einen Effekt (siehe [section 9.2.1.2](#)).

Diese Expression besteht aus einer Reihe von Punkten, die Sie genauso erstellen und editieren können wie Automationspunkte (siehe [section 8.1.2](#)).

Pitch-Expressions werden in Halbtönen (oder Halbtonschritten) gemessen, wobei eine zentrierte Linie den Wert 0.00 darstellt (d.h. null Halbtonschritte, also keine Transposition). Der Maximalwert liegt bei 24.00 (zwei Oktaven nach oben), der Minimalwert bei -24.00 (zwei Oktaven nach unten).

Note

Im Gegensatz zu anderen Expressions können Sie hier in der vertikalen Achse scrollen und zoomen (indem Sie diese anklicken und



ziehen). Aus diesem Grund passt sie sich nicht automatisch einen kleinen **Detail-Editor-Panel** an.

Die Option *Semitone-Snapping* lässt die Punkte der Tonhöhenänderungen in Halbtonschritten einrasten. Genau wie bei den Optionen zum Position-Snapping (siehe [section 4.2.2](#)) können Sie dieses Verhalten durch Drücken von [SHIFT] an- oder abstellen.

9.1.2.5. Onsets-Expression

Die *Onsets*-Expression markiert bestimmte Stellen in einem Audio-Event, bei denen die Hüllkurve eines Sounds starke Veränderungen aufweist.

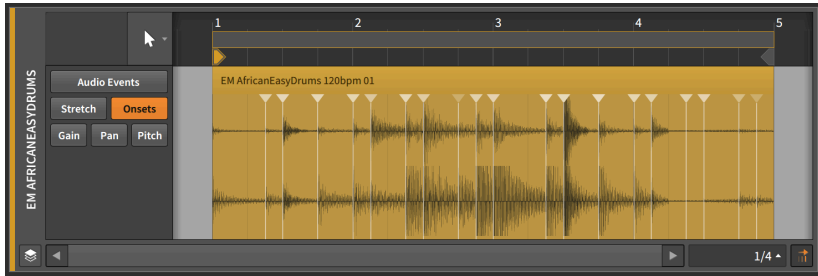

Onsets werden einerseits dafür verwendet, die Soundqualität einzelner Audio-Events zu erhalten, dienen andererseits aber auch als Schnittpunkte, um einzelne Events in mehrere separate Events aufzuteilen.

Wenn Sie ein Sample zum ersten Mal in ein Projekt von Bitwig Studio hineinziehen, wird es auf Tempo, Länge und Onsets untersucht. Jedes Onset wird als blaue vertikale Linie dargestellt, die in einem kleinen blauen Dreieck im oberen Bereich des Audio-Events mündet.

Sie können Onsets auch manuell einfügen oder verändern, wenn das Ergebnis der automatischen Analyse zu ungenau war oder wenn Sie die Art des Stretches während der Wiedergabe verändern möchten (siehe [section 9.1.2.6](#)).

Um ein neues Onset zu erstellen, doppelklicken Sie auf einen beliebigen Bereich, der sich nicht in der Nähe eines bereits vorhandenen Onsets befindet.

Um ein Onset zu verschieben, ziehen Sie es mit der Maus auf die gewünschte Stelle.

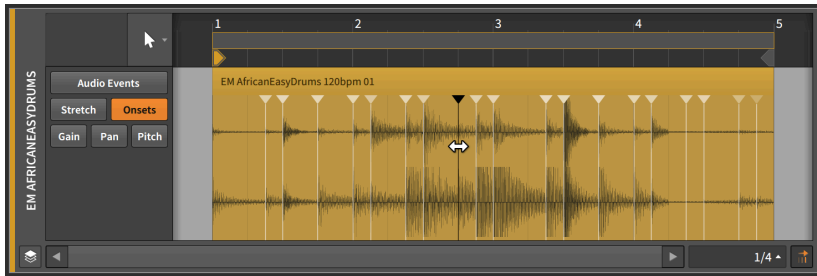

Note

Onsets werden in blau dargestellt. Je stärker die blaue Farbe, desto stärker ist das Onset. Ausgewählte Onsets sind weiß.

Um ein Onset zu löschen, klicken Sie es doppelt an oder markieren Sie es mit einem einfachen Klick und drücken dann [DELETE] oder [BACKSPACE].

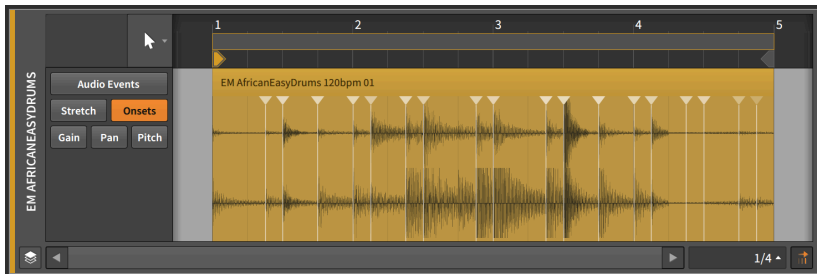

9.1.2.6. Stretch-Expressions

Mit *Stretch-Expressions* können Sie die Wiedergabegeschwindigkeit verändern und somit die Audiodatei dehnen oder stauchen.

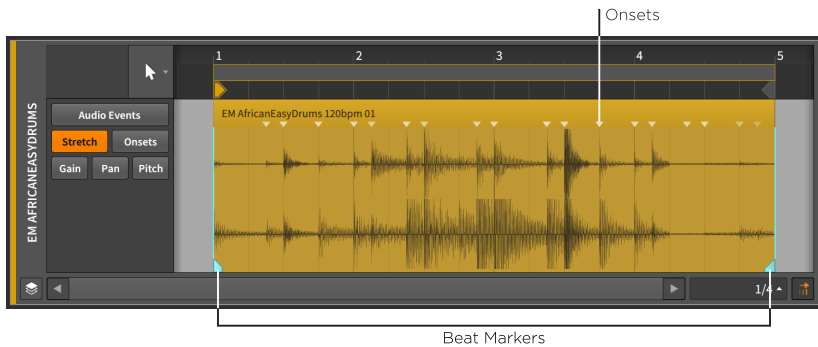

Note

Diese Expression hat nur bei bestimmten Wiedergabemodi von Audio-Events einen Effekt (siehe [section 9.2.1.2](#)).

Um Audiomaterial mit dieser Expression zu stretchen, können Sie *Beat-Markierungen* einfügen, um Punkte in einem Audio-Event an einen bestimmten Zeitpunkt zu koppeln. Die Wiedergabegeschwindigkeit zwischen zwei Markierungen wird so angepasst, dass die Punkte immer zum richtigen Zeitpunkt abgespielt werden.

Standardmässig gibt nur am Anfang und am Ende eines Events eine Beat-Markierung, aber mit Hilfe der Stretch-Expression ist es leicht, zusätzliche Beat-Markierungen an den Stellen zu erstellen, wo es bereits ein Onset gibt.

Um eine Beat-Markierung zu erstellen, doppelklicken Sie in einen Bereich eines Events, oder bewegen Sie die Maus im unteren Bereich des Events entlang und klicken auf eine der weißen Markierungen, die dort erscheinen.

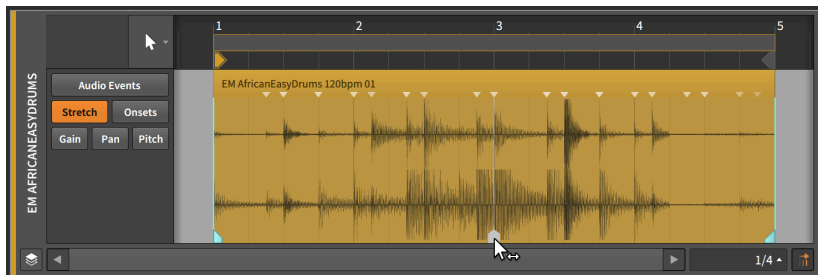

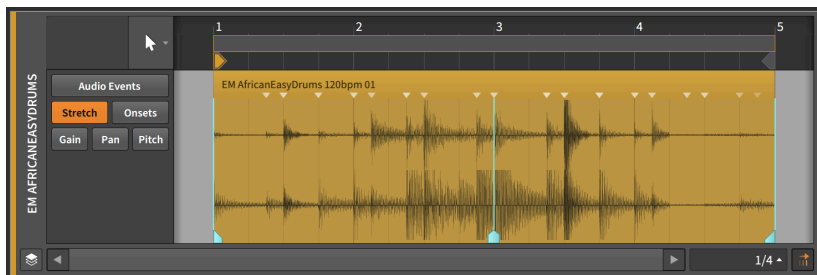

Um eine Beat-Markierung und das umgebende Audiomaterial zu verschieben, klicken Sie in der unteren Hälfte des Events auf eine Beat-Markierung und ziehen diese mit dem doppelten Pfeilcursor nach rechts oder links.

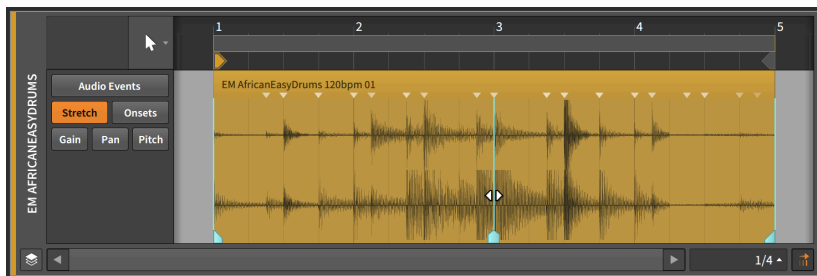

Um eine Beat-Markierung an ihrer ursprünglichen Stelle zu belassen und die Position des umgebenden Audiomaterials zu justieren, klicken Sie in der oberen Hälfte des Events auf eine Beat-Markierung und ziehen diese mit dem I-Beam-Cursor nach rechts oder links.

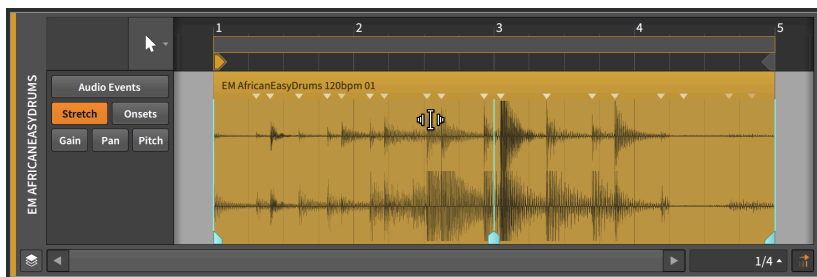

Durch das Verschieben von Beat-Markierungen mit anschließender "Feinjustage" können Sie sehr schnell und effizient Audiomaterial stretchen.



Um ein Trio von Onsets in Beat-Markierungen umzuwandeln, halten Sie [ALT] gedrückt und fahren am unteren Rand des Events entlang, bis die gewünschten drei weißen Markierungen auftauchen. Klicken Sie sie an und ziehen Sie diese mit der Maus nach rechts oder links.

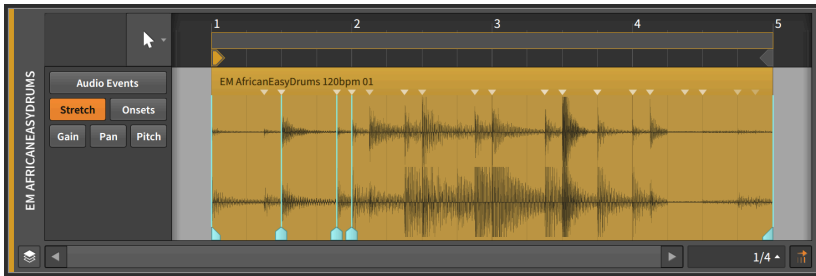
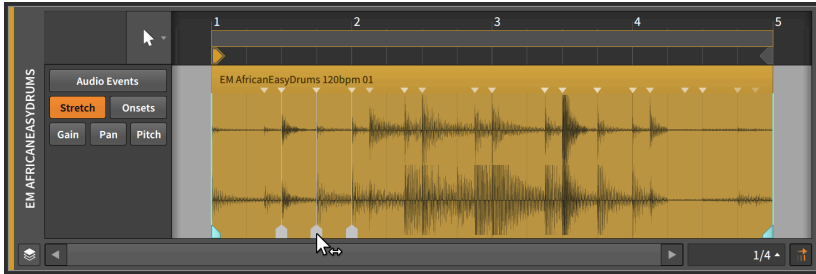

Dies ermöglicht es Ihnen, einen bestimmten Bereich des Audiomaterials zu stretchen, während der Rest des Materials nicht verändert wird.

Um die Länge einer Region frei zu stretchen, klicken Sie zusammen mit [CTRL]+[ALT] ([CMD]+[ALT] auf dem Mac) auf eine Region und ziehen Sie sie nach rechts oder links.

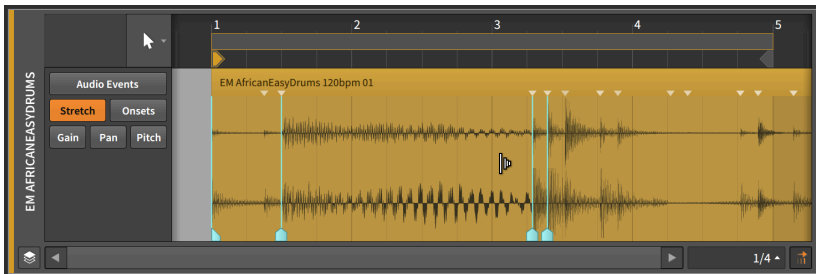

Beachten Sie bitte, dass Sie so auch Beat-Markierungen verschieben. Sie können diese Funktionen auch durch Ziehen des Anfangs oder des Endes des Audio-Events auslösen.



9.2. Audioclips im Inspektor

Wie wir in diesem Kapitel bereits eingangs erwähnt haben, benutzen wir das **Inspektor-Panel** schon seit einiger Zeit für die Bearbeitung von Clips. Neben den uns schon bekannten Clip-Einstellungen befindet sich im unteren Bereich des **Inspektor-Panels** eine große Auswahl an Einstellungen für die musikalischen Inhalte der Clips.

9.2.1. Das Inspektor-Panel bei Audio-Events

Sobald Sie einen Clip auswählen, tauchen bestimmte Parameter im Bereich *AUDIO EVENT* auf. Wenn Sie allerdings ein Audio-Event selbst auswählen (indem Sie dessen Header im **Detail-Editor-Panel** anklicken), zeigt das **Inspektor-Panel** alle Einstellungen und relevanten Funktionen für ein oder mehrere selektierte Events an.



Mit einigen dieser Einstellungen sind wir bereits vertraut. Wir werden neben den verschiedenen Bereichen auch die verfügbaren Funktionen des *Event*-Menüs bei selektierten Audio-Events kennenlernen.

9.2.1.1. Timing

Diese Einstellungen beziehen sich auf die musikalische Position des ausgewählten Events:



- › *Start* bestimmt die Startposition des Events innerhalb des Clips oder der Spur. Mit einer Veränderung dieses Werts verschieben Sie das Audio-Event, genauso als wenn Sie es mit der Maus innerhalb des **Detail-Editor-Panels** verschieben.



Note

Beachten Sie, dass Audio-Events immer abgeschnitten werden, sobald sie über die Grenzen des Clips hinaus verschoben werden, in dem sie sich befinden.

- › *Length* setzt die Dauer des Events innerhalb eines Clips fest. Eine Änderung des Werts führt dazu, dass das Event verlängert oder verkürzt wird, genau so, als wenn Sie mit dem Klammer-Cursor das rechte Ende des Event-Headers verschieben.

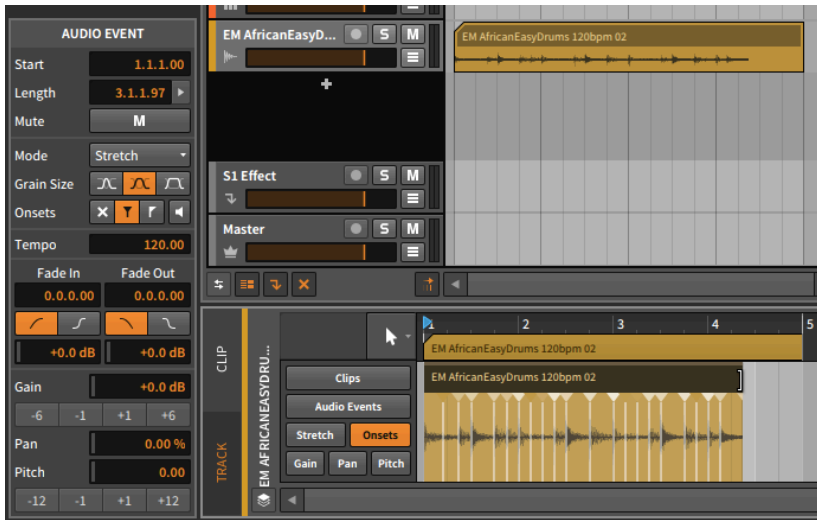

- › Mit *Mute* bestimmen Sie, ob das Event bei der Wiedergabe aktiviert oder deaktiviert ist.

9.2.1.2. Stretch

Diese Einstellungen beziehen sich auf das Verhalten der Audio-Wiedergabe in Bitwig Studio.

- › Mit *Mode* bestimmen Sie den Wiedergabe-Algorithmus für das Audio-Event. Die Einstellungen sind in drei Kategorien unterteilt, unter denen sich verschiedene Methoden zum Stretchen von Audiomaterial befinden.
- › Der *GRANULAR*-Modus arbeitet zeitbasiert und erlaubt die unabhängige Kontrolle von Tonhöhe und Zeit.

Stretch ist ein auf die Veränderung der Geschwindigkeit optimierter Algorithmus, um Audiomaterial auf das Projekttempo anzupassen. Wenn Ihre Einstellungen für Tempo und Pitch der Original-Audiodatei entsprechen, verhält sich dieser Algorithmus vollständig neutral. Ihre Audiodaten werden ohne Qualitätseinbußen und ohne hohe Prozessorlast wiedergegeben.

Stretch HD ist eine Art Multiband-Version des *Stretch*-Algorithmus. Das Audiosignal wird in mehrere Frequenzbänder aufgeteilt und diese dann separat bearbeitet.



Slice zerteilt das Audiosignal in kleine Abschnitte. Die Art und Weise legen Sie mit dem *Tail*-Parameter fest.

Cyclic fügt Überlappungen zum gedehnten Audiomaterial hinzu, so wie es bei klassischen Hardware-Samplern der Fall war.

Elastique Solo synchronisiert die Größe der Grains zur Wellenlänge des Audiosignals. Dieser Algorithmus eignet sich besonders für Stimmen und andere monophone Klangquellen. Aber auch bei jeglichen anderen Signalen sorgt er für interessante Ergebnisse.

- › Der *SPECTRAL*-Modus arbeitet spektralbasiert und erlaubt die unabhängige Kontrolle von Tonhöhe und Zeit.

Elastique erhält die Transienten eines Signals und ist somit prädestiniert für rhythmisches Audiomaterial.

Elastique Eco eignet sich vor allem für harmonische, nicht rhythmische Audiosignale wie zum Beispiel Pads.

Elastique Pro erhält ebenfalls die Transienten des Ausgangsmaterials, bietet aber zusätzliche Kontrolle der Formanten. Die CPU-Auslastung wird dadurch erhöht.

- › Der *UNSTRETCHED*-Modus erlaubt keine unabhängige Kontrolle von Tonhöhe und Zeit.

Raw ignoriert alle Stretch-Expressions. Events werden mit ihrem ursprünglichen Tempo wiedergegeben, unabhängig vom Tempo des Projekts oder anderen Einstellungen.

Repitch koppelt die Tonhöhe an die Abspielgeschwindigkeit, so wie es bei einer Bandmaschine der Fall ist. Stretch-Expressions werden hier verarbeitet, während Pitch-Expressions ignoriert werden.

Jeder Stretch-Modus verfügt über bis zu drei der folgenden Parameter:

- › *Grain Size* verändert die Länge der Audiosegmente, die im ausgewählten Audio-Event gedehnt oder gestaucht werden. Sie haben die Auswahl zwischen kleinen, mittleren und großen Segmenten.
- › *Transients* legt fest, wie sich die Onsets-Expression (siehe [section 9.1.2.5](#)) auf die Wiedergabe auswirkt. Sie können zwischen drei verschiedenen Modi und einem optionalen Modus auswählen:
 - › Die erste Option ist *off* und hat ein *x*-Symbol. In diesem Modus wird die Onsets-Expression für die Wiedergabe ignoriert.
 - › Die zweite Option ist *soft* und hat ein Symbol mit einer vertikalen Linie und einem Dreieck am oberen Ende. In diesem Modus werden die



Segmente vor und nach einem Onset weich ineinander überblendet, was in einer nahtlosen, gleichmässigen Wiedergabe resultiert.

- › Die dritte Option ist *hard* und hat ein Symbol mit einer vertikalen Linie und einem halben Dreieck. Dieser Modus ist für rhythmisches Material geeignet und konzentriert sich auf den Bereich, der unmittelbar nach einem Onset liegt.
- › Der einzelne Schalter mit dem Lautsprechersymbol aktiviert den Vorhör-Modus, bei dem der Bereich unmittelbar nach jedem Onset abgespielt wird, alle anderen Bereiche des Events jedoch stummgeschaltet sind. Dies ist eine akustische Hilfe, wenn Sie Onsets erstellen oder verschieben.
- › Mit *Rate* bestimmen Sie das Intervall, mit dem das Audiomaterial zerteilt und danach verarbeitet wird. Sie können zwischen rhythmischen Intervallen (wie z.B. jede $1/16$ -Note) oder *Onsets* wählen.
- › Mit *Tail* legen Sie die Art und Weise der Überlagerung des Ausklangs von Audiosignalen fest. Sie haben die Wahl zwischen *None*, normalem *Granular*-Stretching und *Ping-Pong*-Delays (wie es bei einigen Vintage-Samplern zur Anwendung kommt).
- › *Formant* bietet Ihnen zwei Parameter, mit denen Sie die Formanten eines Audiosignal verschieben können:

Mit dem Keyboard-Schalter können Sie die automatische Formant-Verschiebung auf Basis der Tonhöhe ein- oder ausschalten.

Mit der numerischen Anzeige können Sie die Formanten um einen festen Halbtonwert verschieben.

- › *Resolution* bestimmt die Größe der Spektralhüllkurve, die bei der Verschiebung der Formanten verwendet wird. Größere Werte erzeugen größere Blöcke, welche sich besser für tiefe Frequenzen eignen.
- › Mit *Play Stop* können Sie eine Endzeit (in **MINUTEN:SEKUNDEN.MILLISEKUNDEN**) für ein Audioevent festlegen. Unabhängig von der Länge des Clips wird ein Audioevent nicht über diesen Punkt hinaus abgespielt werden. (Mit Hilfe dieser Einstellung wird verhindert, dass sich Tempoänderungen auf diesen Abspielparameter auswirken.)

9.2.1.3. Tempo

Tempo legt das Originaltempo eines Audio-Events fest. Mit dieser Angabe kann Bitwig Studio das Audiomaterial immer korrekt wiedergeben.



Wenn eine Audiodatei in ein Projekt importiert wird, sucht das Programm zuerst nach einem Hinweis auf das Originaltempo im Dateinamen (nach Worten wie z. B. *154bpm*). Wenn dies erfolglos ist, versucht Bitwig Studio das Tempo so genau wie möglich zu bestimmen.

Dieser Wert kann zu jeder Zeit korrigiert werden, eine Änderung hat aber zur Folge, dass sich die Position und das Timing des Audio-Events ändert.

9.2.1.4. Fades

Mit den Parametern *Fade In* und *Fade Out* können Sie unabhängige Fades am Anfang und Ende eines Audio-Events erstellen. Wenn Sie dies zusammen mit einem überlappenden Clip tun, können Sie so Crossfades erstellen.

Alle Parameter und Funktionsweisen sind dieselben, die auch auf Clipsebene angewandt werden (siehe [section 4.2.5](#)).

9.2.1.5. Expressions

Dieser Bereich beinhaltet drei Expressions, die wir bereits kennen: *Gain* (siehe [section 9.1.2.2](#)), *Pan* (siehe [section 9.1.2.3](#)) und *Pitch* (siehe [section 9.1.2.4](#)). Diese Expressions haben zwar sehr unterschiedliche Funktionen, werden aber alle auf dieselbe Art und Weise eingestellt.

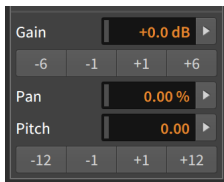

Unterhalb der Texteingabefelder für *Gain* und *Pitch* befinden sich Schalter, mit denen wir die Parameterwerte schrittweise um den angegebenen Wert erhöhen oder verringern können. Für die *Gain*-Expression ist der Wert in Dezibel angegeben, für die *Pitch*-Expression in Halbtonschritten.

Diese Expressions können, ähnlich wie Automationsdaten, aus mehreren Werten bestehen, die zusammen eine Automationskurve ergeben. Aufgrund dieser Möglichkeit ist der Wert, den Sie im **Inspektor-Panel** finden, ein Durchschnittswert aller Punkte dieser Expression. Lassen Sie uns das am Beispiel der *Gain*-Expression erklären.

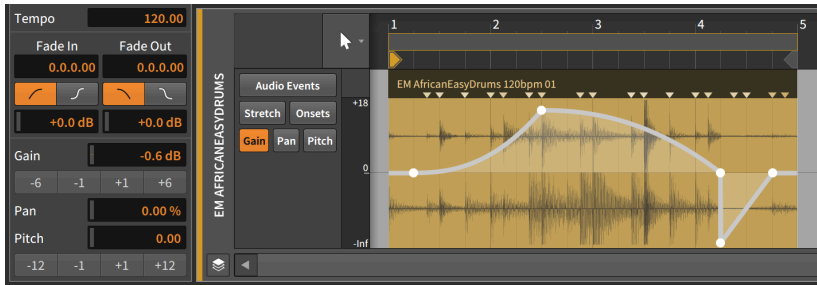

Der *Gain*-Wert von -0.58 dB ist hier der Durchschnittswert aller fünf Punkte in dieser Expression.

Um die *Expressionkurve* zu verändern, ändern Sie den Durchschnittswert in der Liste oder klicken Sie auf einen der Schalter darunter, um den Wert zu erhöhen oder zu verringern.

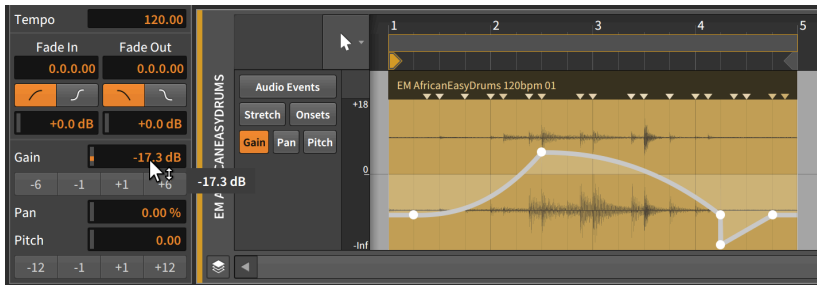

Diese Arbeitsschritte gelten für alle Expressions in diesem Bereich, egal ob es sich um den Durchschnittswert einer Kurve oder um einen einzelnen Wert handelt.

9.2.1.6. Event-Menü-Funktionen

Diese Schalter wenden folgende Funktionen auf ausgewählte Audio-Events an:

- › *Reverse* spielt die ausgewählten Events rückwärts ab. Diese Funktion dreht außerdem sämtliche Expressionkurven um.
- › *Reverse Pattern* dreht die Reihenfolge der ausgewählten Events um, sodass das letzte Event zuerst abgespielt wird etc. Die Events werden weiterhin vorwärts abgespielt.



Note

Diese Funktion ist nur dann verfügbar, wenn mehrere Events ausgewählt sind.

Die folgenden Bilder zeigen eine Gruppe von ausgewählten Events, bevor und nachdem die Funktion *Reverse Pattern* angewandt worden ist:

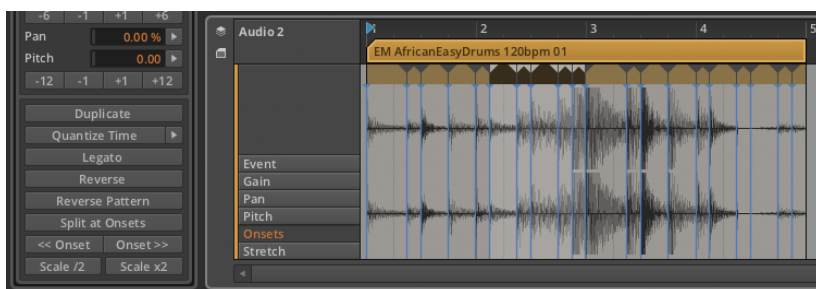

- › *Scale 50%* halbiert die Länge eines ausgewählten Events, sodass es doppelt so schnell abgespielt wird. Alle Onsets und Beat-Markierungen werden ebenso proportional verschoben.

Die folgenden Bilder zeigen Ihnen ein ausgewähltes Event, bevor und nachdem die Funktion *Scale 50%* angewandt worden ist:

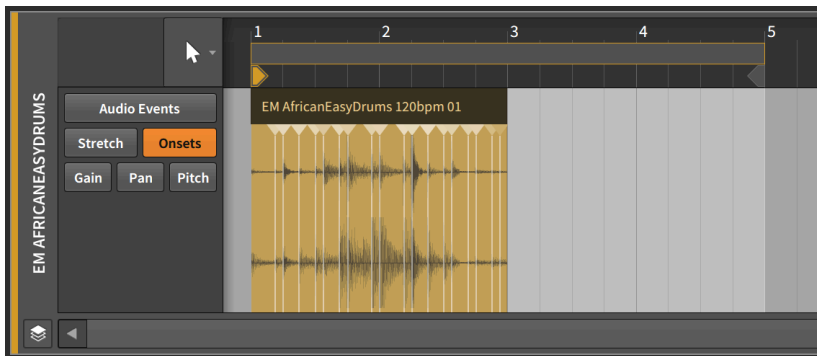
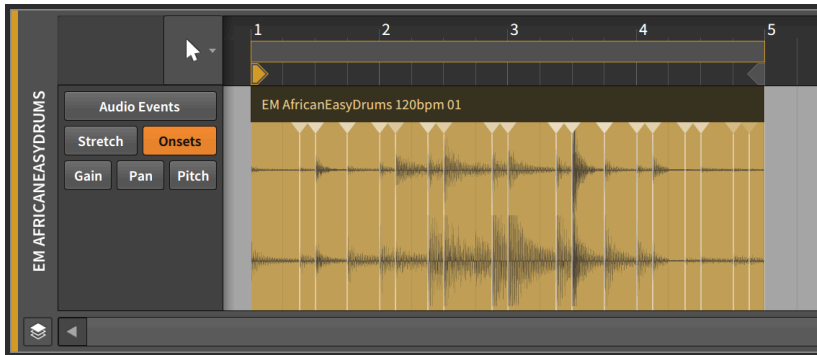

- › *Scale 200%* verdoppelt die Länge eines ausgewählten Events, sodass es halb so schnell abgespielt wird. Alle Onsets und Beat-Markierungen werden ebenso proportional verschoben.

Die folgenden Bilder zeigen Ihnen ein ausgewähltes Event, bevor und nachdem die Funktion *Scale 200%* angewandt worden ist:

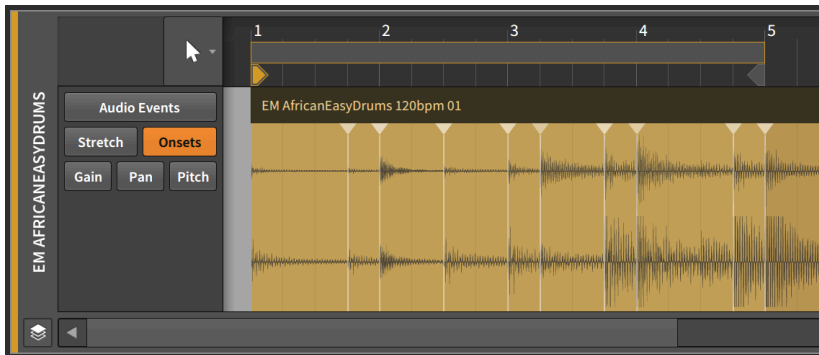
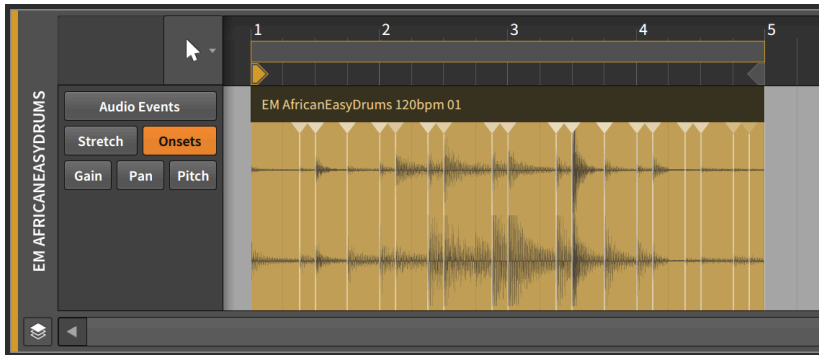

- › *Unstretch* entfernt alle Stretch-Marker von selektierten Audio-Events und stellt somit die ursprüngliche Wiedergabegeschwindigkeit wieder her.
- › *Split at Onsets* zerschneidet ein ausgewähltes Event in mehrere kleine Events, indem es jedes Onset als neuen Startpunkt verwendet. So lassen sich auf sehr effiziente Art Audiodaten editieren.

! Note

Falls die Option *Automatically create fades on event splits* aktiviert ist, werden beim Zerschneiden von Audio-Events automatisch Ein- und Ausblendungen hinzugefügt. Diese Einstellung können Sie im **Dashboard** im Tab *Settings* auf der Seite *Behavior* im Bereich *Fades* ändern.

- › *Slide Waveform to Previous Onset* verschiebt ein selektiertes Event so, dass es ab der vorherigen Onset-Markierung startet. Somit wird



der Bereich der abspielbaren Audiodaten nach links verschoben und früheres Material abgespielt. Dies betrifft ausschließlich den Inhalt eines ausgewählten Events.

Die folgenden Bilder zeigen Ihnen ein selektiertes Event, bevor und nachdem die Funktion *<< Onset* angewandt worden ist:

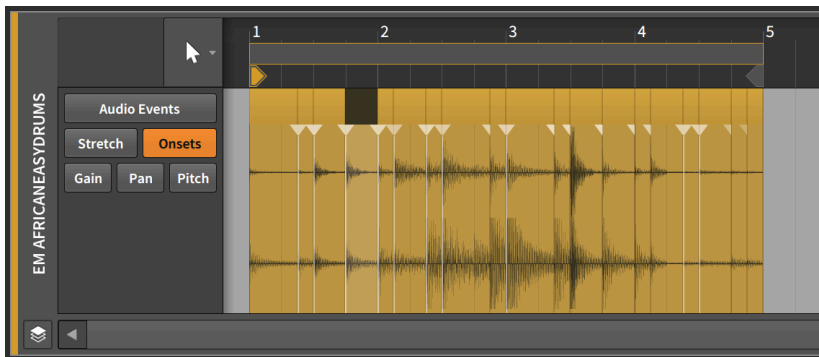
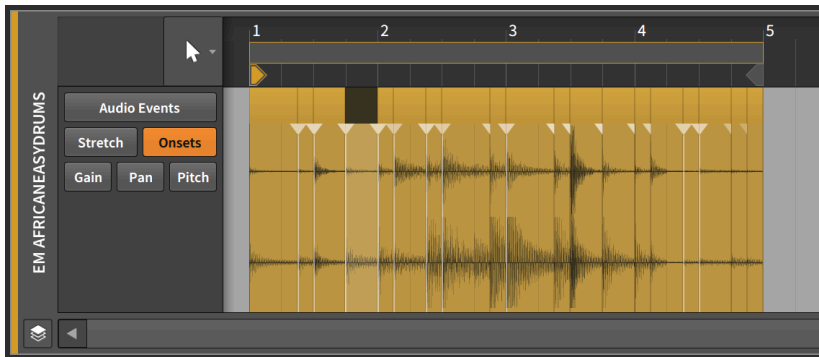

- › *Slide Waveform to Next Onset* verschiebt ein ausgewähltes Event so, dass es ab der nächsten Onset-Markierung startet. Somit wird der Bereich der abspielbaren Audiodaten nach rechts verschoben und späteres Material abgespielt. Dies betrifft ausschließlich den Inhalt eines ausgewählten Events.

Die folgenden Bilder zeigen Ihnen ein ausgewähltes Event, bevor und nachdem die Funktion *Onset >>* angewandt worden ist:

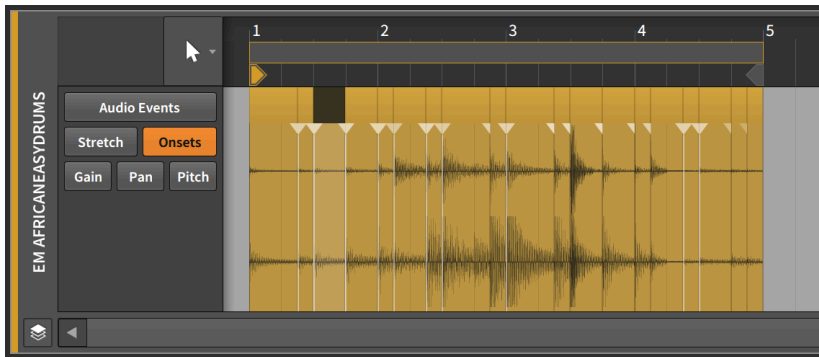
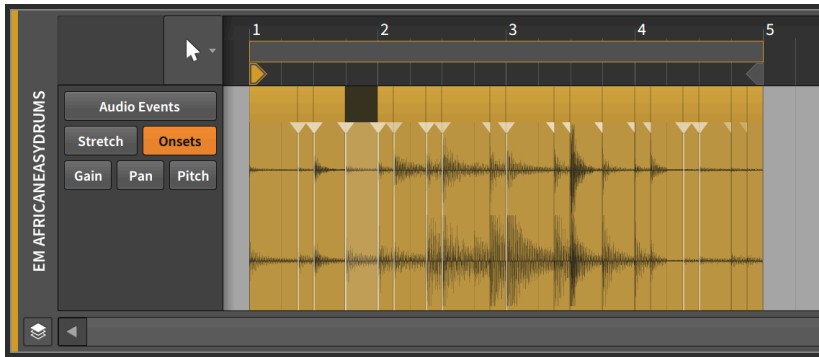

- › *Reset Fades* entfernt alle Fades von selektierten Audio-Events.
- › *Auto-Fade* fügt eine schnelle Ein- und Ausblendung zu allen selektierten Audio-Events hinzu.
- › *Quantize* ist mit der Funktion *Quantize...* identisch, mit der Ausnahme, dass hier immer die zuletzt eingestellten Parameter verwendet werden.
- › *Quantize...* verschiebt die Start- und/oder Endpunkte eines ausgewählten Events in Relation zum Taktraster. Weitere Parameter für diese Funktion erscheinen, wenn Sie den Schalter mit dem Rechtspfeil drücken.

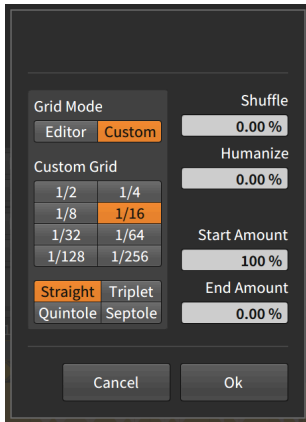

- › *Grid Mode* legt fest, ob die Rastereinstellung des gerade aktiven *Editor* benutzt werden soll, oder ob mit *Custom* ein eigenes Raster zur Anwendung kommen soll.
- › Mit Hilfe des *Custom Grid* können Sie die *Taktraster-Auflösung* und *Taktraster-Unterteilung* für die Quantisierung einstellen (siehe [section 3.1.2](#)).

Note

Dies ist nur dann verfügbar, wenn *Grid Mode* auf *Custom* eingestellt ist.

- › *Shuffle* legt den Anteil des Swing/Grooves (siehe [section 2.3.2](#)) fest, der auf das Taktraster für die Quantisierung angewandt werden soll.
- › Mit *Humanize* können Sie der Quantisierung zufällige Abweichungen hinzufügen. Durch diese kleinen Unzulänglichkeiten entsteht eher der Eindruck, dass ein Mensch statt einer Maschine die Daten eingespielt hat.
- › *Start Amount* bestimmt den Anteil der Quantisierung der Startposition eines Events.

Ein Wert von *50.0%* würde beispielsweise die Startposition eines ausgewählten Events auf die Stelle setzen, die sich genau zwischen der Startposition und dem nächstgelegenen Punkt eines Taktrasters befindet. Ein Wert von *100.0%* platziert das Event genau auf den nächstgelegenen Punkt eines Taktrasters.



- › *End Amount* bestimmt den Anteil der Quantisierung des Endpunkts eines Events.

! Note

Humanize ist der letzte Parameter der Quantisierungsfunktion. Selbst wenn *Start Amount* auf 100% gesetzt ist, werden Events nicht genau auf das Taktraster verschoben, solange *Humanize* aktiviert ist.

Die Quantisierungsfunktion können Sie entweder durch Klicken auf *Apply* ausführen, das sich am unteren Ende des Parameterbereichs befindet, oder Sie können *Quantize Time* direkt anklicken.

- › *Make Legato* verändert die Länge eines ausgewählten Events, sodass es unmittelbar vor dem nächsten Event endet. So wird eine nahtlose Reihe von Events erzeugt.

Die folgenden Bilder zeigen eine Gruppe von ausgewählten Events, bevor und nachdem die Funktion *Legato* angewandt worden ist:

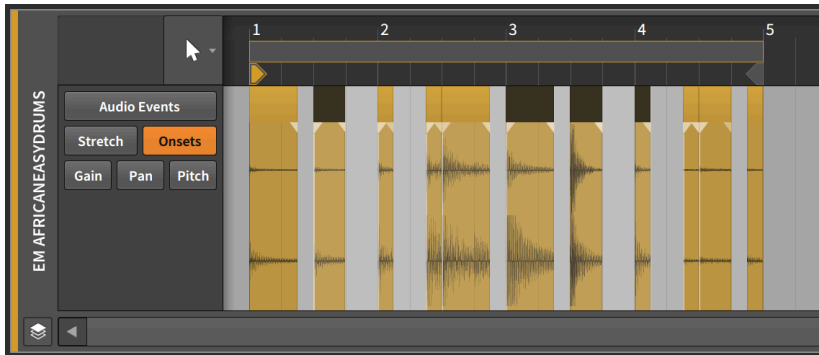

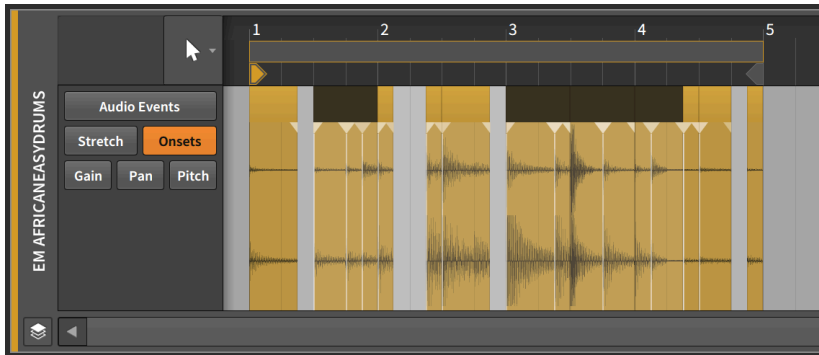

9.2.2. Arbeiten mit mehreren Audio-Events

Mit dem **Inspektor-Panel** lässt sich auch eine Auswahl mehrerer Events gleichzeitig bearbeiten.

Die meisten der bereits beschriebenen Funktionen lassen sich auch auf eine Auswahl mehrerer Events anwenden. (Eine Ausnahme ist die Funktion *Reverse Pattern*, die *ausschließlich* mit einer Auswahl mehrerer Events funktioniert.)

Sobald mehrere Parameter ausgewählt sind, kann die Arbeit mit ihnen allerdings etwas schwieriger werden. Bitwig Studio bietet Ihnen aber eine Reihe von Möglichkeiten, welche Ihnen die Arbeit mit größeren Mengen an Parameterdaten erleichtert.

9.2.2.1. Mixed-Einstellungen

Wir haben bereits Expressions kennengelernt, die einen Durchschnittswert mehrerer Punkte bilden. Dies funktioniert immer dann, wenn wir es mit Zahlenwerten zu tun haben, allerdings bestehen einige Parameter nur aus Werten für das Ein- oder Ausschalten. Im Falle einer solchen Mixed-Einstellung zeigt das **Inspektor-Panel** die Parameteranzeige mit diagonalen Streifen an.

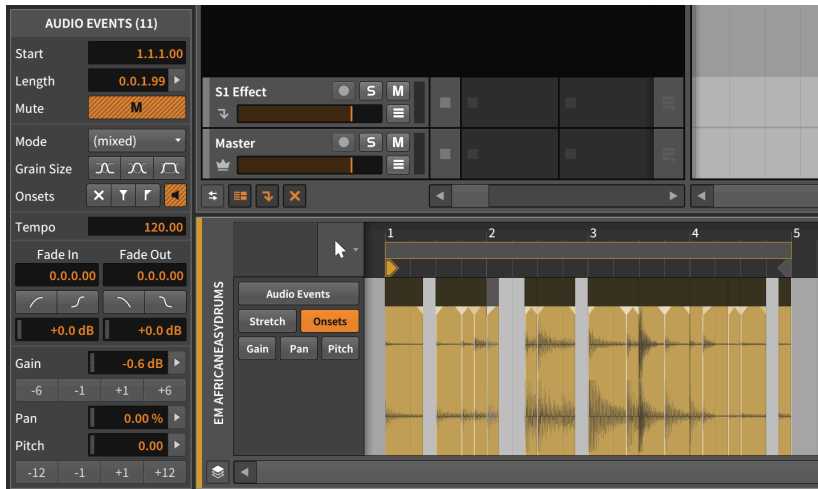

Im obigen Bild sind die Schalter *Mute*, *Fade-IN*, *Fade-OUT* und beide *Onset*-Schalter (*Preserve* und *Vorhören*) orange-grau gestreift, um zu verdeutlichen, dass sie bei einigen Events aktiviert, bei anderen deaktiviert sind.

Zusätzlich ist auch das Menü *Mode* als *(mixed)* gekennzeichnet und zeigt somit an, dass nicht alle ausgewählten Events dieselbe Einstellung haben.

9.2.2.2. Das Histogramm

Schließlich gibt es in Bitwig Studio noch das **Histogramm** zur Arbeit mit einer Auswahl von mehreren numerischen Werten. Die Aufgabe des Histogramms ist es, unterschiedliche Werte eines Parameters über einen bestimmten Zeitraum, in diesem Fall die Länge ausgewählter Events, darzustellen.

Im **Histogramm** können Sie Werte aber ebenso modifizieren oder neu erstellen. Dies werden wir am folgenden Beispiel erklären.

Wir beginnen wieder mit dem Drumloop, den wir schon von anderen Stellen des Kapitels kennen.

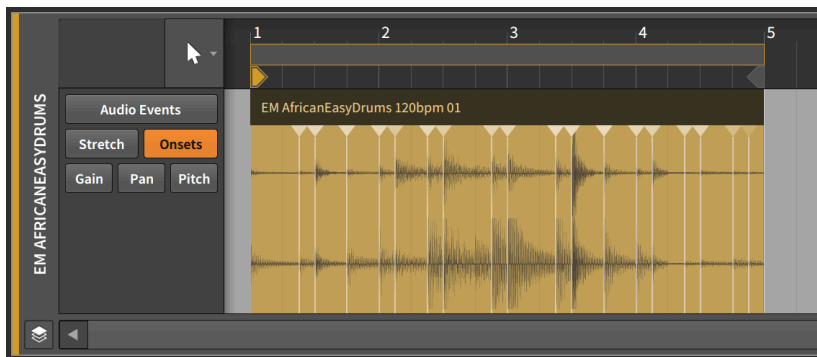

Wenn wir die Funktion *Split at Onsets* ausführen, wird das Event an jeder Onset-Markierung zerschnitten, sodass wir nun einen Loop haben, der aus mehreren kleinen Events besteht.

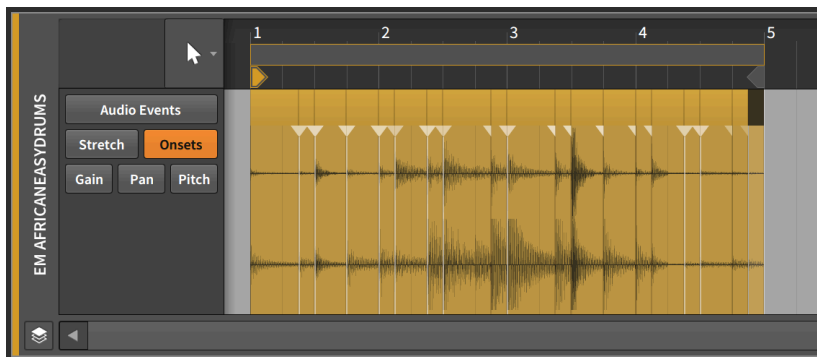

Wir wählen nun alle Events aus, indem wir entweder [CTRL]+[A] ([CMD]+[A] auf dem Mac) drücken oder *Select All* aus dem Edit-Menü oder dem Kontextmenü auswählen. Sobald alle Events ausgewählt sind, klicken wir im **Detail-Editor-Panel** auf die *Pitch*-Expression.

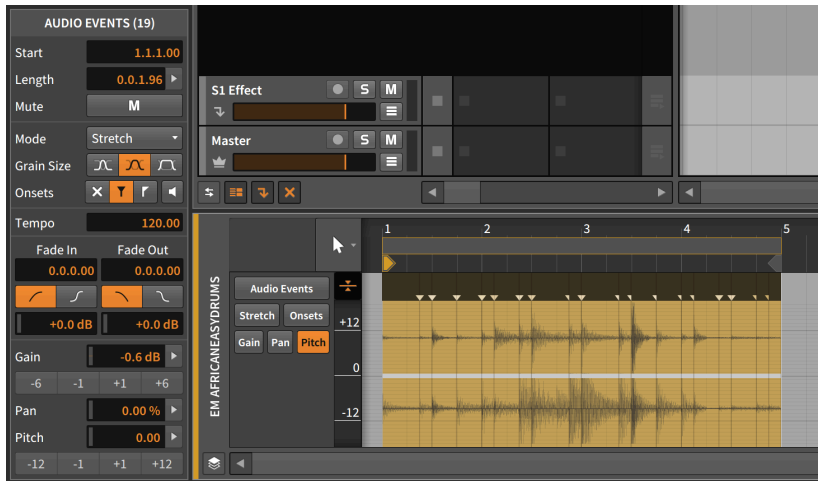

Bevor wir fortfahren seien noch einige Dinge angemerkt.

Erstens: Im **Inspektor-Panel** heißt diese Auswahl von Events **AUDIO EVENTS (19)**. Die Zahl 19 in der Titelzeile weist uns darauf hin, dass zur Zeit 19 Audio-Events ausgewählt sind und alle Funktionen, die nun ausgeführt werden, sich auf alle 19 Events auswirken.

Zweitens: dort, wo die Events anhand der Onset-Markierung zerschnitten wurden, befinden sich Fades, weil in der Standardeinstellung die Option *Automatically create fades on audio clip/event edits* eingeschaltet ist. (Diese Einstellung befindet sich im **Dashboard** im **Settings**-Tab auf der Seite *Behavior* im Bereich *Fades*.)

Die einzigen Stellen, wo keine Überblendungen stattfinden, sind am Startpunkt des ersten und am Endpunkt des letzten Events, weil dort das Event nicht zerschnitten worden ist. Aus diesem Grund werden die beiden *Fades*-Schalter gestreift dargestellt.

Drittens: Im Expression-Bereich des **Inspektor-Panels** sehen wir am Ende jedes numerischen Eingabefeldes einen Rechtspfeil. Dieser erscheint, weil wir mehrere Events gleichzeitig ausgewählt haben. Mit einem Klick auf den Pfeil können wir das **Histogramm** aufrufen.

Mit diesen Erkenntnissen können wir nun fortfahren.

Die Pitch-Expression ist im Moment leer und enthält keine Punkte. Nun klicken wir auf den Regler des Pitch-Parameters, ohne ihn jedoch zu verändern.

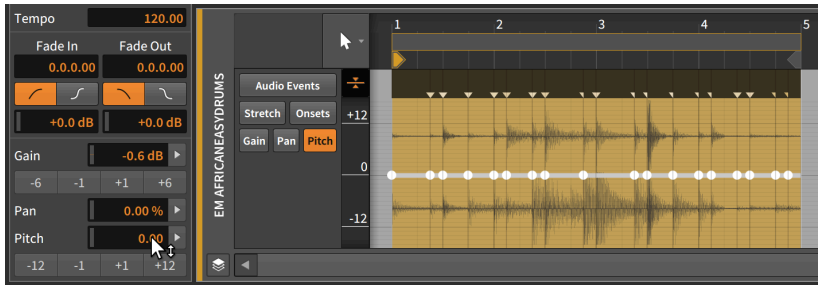

Mit einem Klick auf diesen Parameter wird ein Expression-Punkt am Beginn jedes Events erstellt. Auch wenn jeder Punkt zunächst auf dem Wert 0.00 (Halbtöne) steht, haben wir nun eine Arbeitsgrundlage.

Mit einem Klick auf den Rechtspfeil neben dem *Pitch*-Parameter öffnen Sie das **Histogramm**.

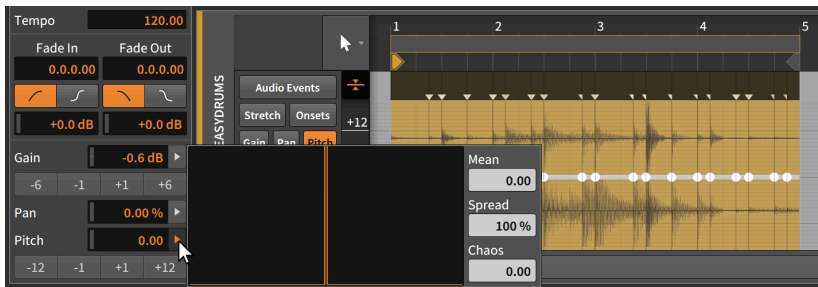

Das **Histogramm** besteht aus vier Elementen:

- › Die große *Anzeige* auf der rechten Seite ist das eigentliche Histogramm, das eine Anzahl verschiedener Werte anzeigt, die in unserer Auswahl vorkommen. Sie ist momentan leer, da wir noch keine unterschiedlichen Werte haben.
- › *Mean* zeigt den Durchschnittswert aller ausgewählten Werte an.
- › Mit *Spread* können Sie die Größe des Bereichs verändern, in dem sich die Werte befinden.
- › Mit *Chaos* können Sie die ausgewählten Werte per Zufallsprinzip verändern.

Das Verändern des *Spread*-Reglers würde keine Auswirkung haben, da momentan alle Werte gleich sind. Das Verändern des *Mean*-Reglers würde alle Werte um den gleichen Betrag verändern und somit auch keine Auswirkung haben. Also klicken wir auf den Regler *Chaos* und ziehen ihn nach oben.

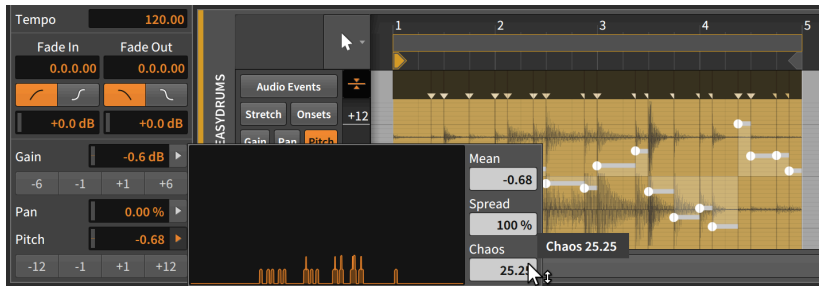

Nun haben wir eine Variation in dieser Expression.

Wir sehen, dass etwas Leben in die **Histogramm**-Anzeige gekommen ist. Auf der horizontalen Achse sehen wir die Pitch-Werte der verschiedenen Events — von -24 Halbtönen auf der linken, über null Halbtöne in der Mitte (keine Veränderung der Tonhöhe) bis hin zu +24 Halbtönen auf der rechten Seite. Die vertikalen Achse zeigt uns grob die Anzahl der Events an, die in der Nähe des Werts gefunden wurden.

Die Verteilung der Werte tendiert zur linken (negativen) Seite, und tatsächlich zeigt uns *Mean* an, dass der Durchschnittswert bei -1.31 Halbtönen liegt. Im **Inspektor-Panel** sehen wir einen identischen *Pitch*-Wert, der uns verdeutlicht, dass diese beiden Regler identisch sind.

Der *Chaos*-Wert wird in der Einheit des ausgewählten Parameters dargestellt, in diesem Falle handelt es sich also um eine Verschiebung um 25.25 Halbtöne. Weil die *Pitch*-Expression als bipolarer Wert angegeben wird, bedeuten 25.25 Halbtöne also eine Verteilung zwischen -12.125 und +12.125 Halbtönen.

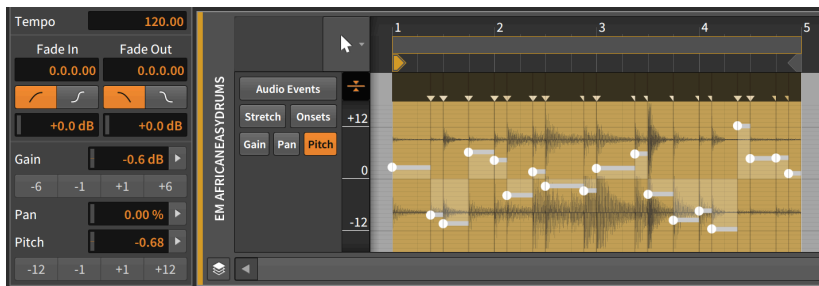

Wenn wir uns den neuen Verlauf der *Pitch*-Expression im **Detail-Editor-Panel** anschauen, stellen wir fest, dass der höchste Punkt ungefähr bei +12 Halbtönen liegt (beim vierten Taktschlag) und der niedrigste Punkt bei ungefähr -12 Halbtönen (ebenfalls beim vierten Taktschlag, unmittelbar vor dem höchsten Event).



Wenn uns der Verlauf der Expression gefällt, uns aber etwas zu extrem ist, können wir wieder das **Histogramm** aufrufen und den *Spread*-Wert verringern, um den Wertebereich etwas einzuengen.

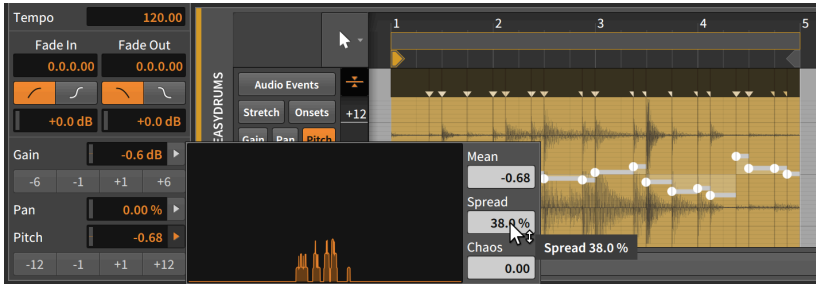

Weil der *Spread*-Regler auf einen Wert unterhalb 100% eingestellt ist, wird der Wertebereich in der Tat eingeschränkt. Die Kurve des Histogramms wird schmaler und höher — ein Anzeichen dafür, dass mehrere unserer 20 Punkte sehr nah aneinander liegen. Die Kurvenform ist jedoch mit der Ausgangsform vergleichbar.

Interessanterweise wurde der *Chaos*-Wert wieder auf 0.00 zurückgesetzt, als wir das Histogramm erneut aufgerufen haben. Dies passierte unmittelbar, nachdem wir die Einstellung für *Chaos* vorgenommen und die Maustaste losgelassen haben. Dasselbe war auch bei der *Spread*-Funktion der Fall, die nun wieder auf 100% zurückgestellt ist, nachdem wir die Maustaste losgelassen haben.

Jeder dieser beiden Werte hat einen bestimmten Anteil an der Verteilung der Expression-Punkte. Im Gegensatz zu *Mean* beziehen sie sich aber auf bevorstehende Veränderungen und reflektieren nicht die Werte, die im Histogramm aktuell angezeigt werden.

Schließlich können wir mit der *Mean*-Funktion die gesamte Expression verschieben, sodass sie nicht mehr um den Wert Null zentriert ist.

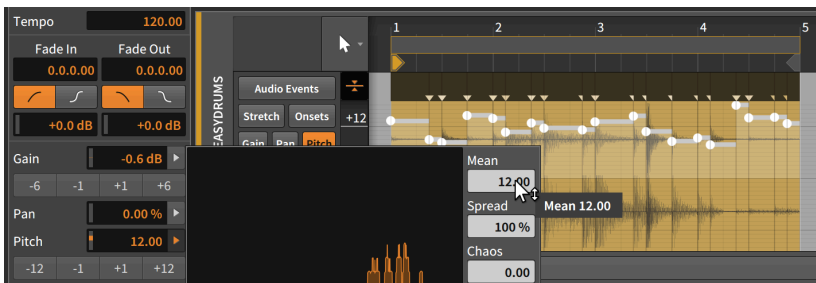



Indem wir *Mean* auf 12.00 stellen, verschiebt sich der Durchschnittswert um eine Oktave nach oben. (Auch hier hätten wir wiederum den *Pitch*-Parameter benutzen können, um zum gleichen Ergebnis zu kommen.)

Dies war ein kurzer Überblick des **Histogramms** mit einem Anwendungsbeispiel. Wir haben deshalb so viel Zeit damit verbracht, weil das **Histogramm** an allen Stellen von Bitwig Studio verfügbar ist, wo eine Gruppe von numerischen Werten selektiert werden kann.



10. Arbeiten mit Noten

Wenn wir mit Bitwig Studio Musik produzieren, gibt es zwei Arten von Ausgangsmaterial, das wir verwenden können. Da sind zum einen Audio-Events, die wir im vorherigen Kapitel ausführlich kennengelernt haben. Zum anderen gibt es *Noten-Events* – oder kurz *Noten*. Um diese soll es in diesem Kapitel gehen.

Wie bereits in der Einführung des letzten Kapitels angedeutet, handelt es sich bei diesen beiden Kapiteln vielmehr um Teil eins und zwei von der Arbeit mit Clipinhalten. Deshalb ist der Aufbau dem des vorherigen Kapitels sehr ähnlich. Viele derselben Themen werden hier mit Blick auf die Noten behandelt. Wie überall im Handbuch wird auch hier auf Arbeitsweisen hingewiesen, die vorher schon an anderer Stelle beschrieben worden sind.

Wir werden uns noch einmal das **Detail-Editor-Panel** ins Gedächtnis rufen und uns anschauen, wie dort Noten-Events verarbeitet werden und was für riesige Möglichkeiten die Einzelnoten-Modulation in Bitwig Studio bietet. Danach werden wir den letzten Bereich des Panels kennenlernen, der uns erlaubt, mit mehreren Clips und Spuren gleichzeitig zu arbeiten. Zuletzt werden wir unseren Blick auf die **Edit-Anzeige** richten, dem dritten und letzten Panel-Set.

Lassen Sie und mit der Arbeit an *Noten-Events* beginnen.

10.1. Notenclips im Detail-Editor-Panel

Das **Detail-Editor-Panel** haben wir zwar schon ausführlich besprochen, tatsächlich aber kennen wir gerade mal die Hälfte seiner Funktionen. Wir werden also wieder mit diesem Panel beginnen, weil sich das **Detail-Editor-Panel** an Notenclips anpasst und uns andere Optionen zur Bearbeitung bietet.

Um die zwei Ausführungen des **Detail-Editor-Panels** besser zu verstehen, müssen wir zunächst die Unterschiede zwischen Audio-Events und Noten verdeutlichen. (Diese bestehen ganz offensichtlich aus unterschiedlichem Ausgangsmaterial, aber auch die Art und Weise, wie sie strukturiert sind und gespeichert werden, ist hier wichtig.) Der größte Unterschied ist, dass Audio-Events aus einem Stück bestehen, wohingegen sich mehrere Noten-Events unterschiedlicher Tonhöhe überlagern können.

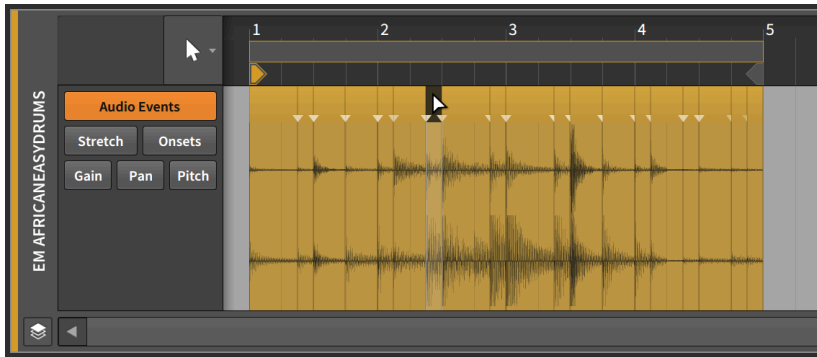

Es kann immer nur ein Audioclip an einer bestimmten Position eines Clips vorhanden sein. Audio-Events können somit zwar nacheinander arrangiert, aber nicht gleichzeitig abgespielt werden. Außerdem besitzen Audio-Events untereinander keine Prioritäten, deshalb "gewinnt" immer das zuletzt platzierte Event.

Wenn Sie ein Audio-Event auf eine Position verschieben, auf der bereits ein anderes Event liegt, wird das neue Event die Position einnehmen und das vorhandene "darunter" löschen.

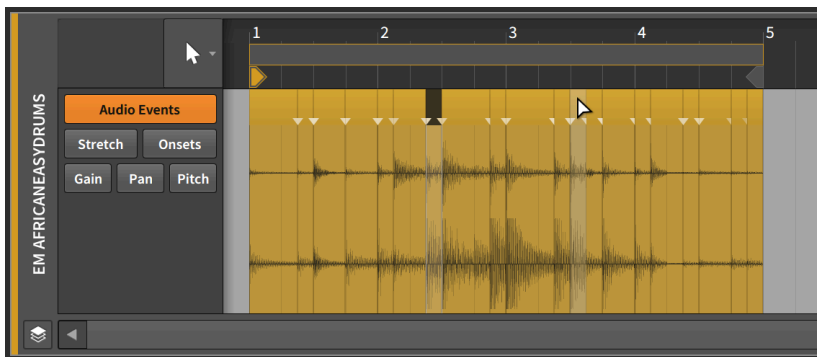

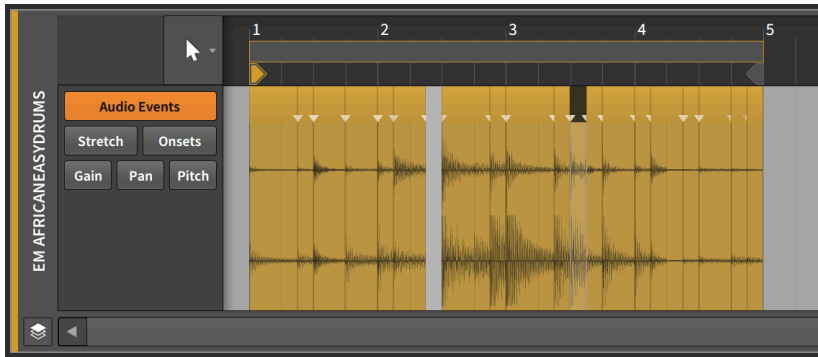

Dies geschieht, weil zwei Audio-Events nicht dieselbe Position einnehmen können. (Clips verhalten sich im Übrigen genauso.) Dies verdeutlicht uns die Lücke, die entsteht, wenn wir das neue Event auf seine ursprüngliche Position zurückbewegen.

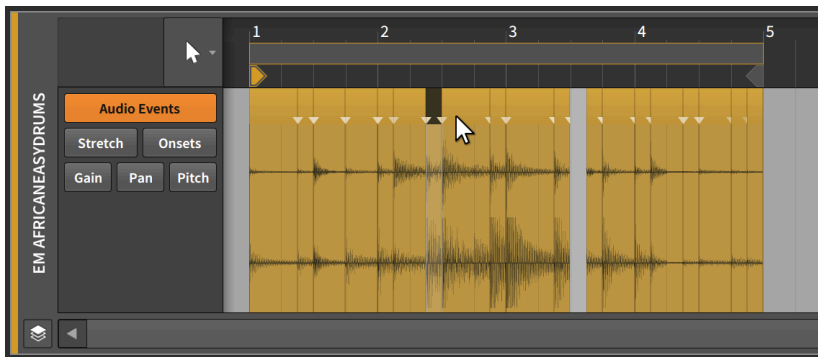

Das wichtigste Merkmal jeder Note ist die *Tonhöhe*, mit der wir die einzelnen Töne voneinander unterscheiden können. Da wir jetzt ein Unterscheidungsmerkmal haben, dürfen sich Noten im Gegensatz zu Audio-Events überlagern.

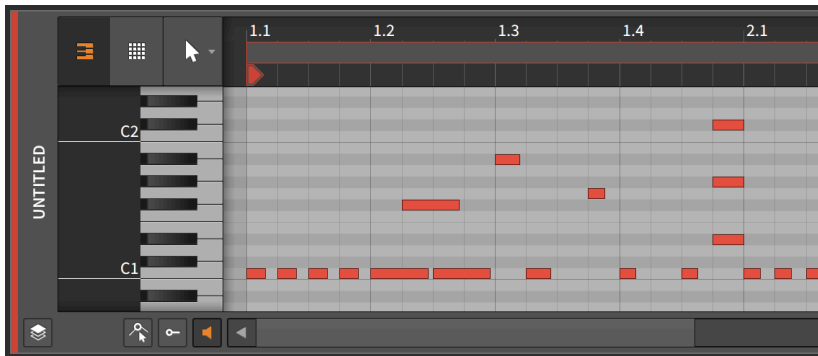

Akkorde und andere sich überlagernde Noten sind ein Teil von Musik. So wie Audio-Events (mit eigenen Headern) die kleinsten Einheiten von Audiodaten sind, mit der wir arbeiten, sind es hier nun einzelne Noten.

Wir werden nun auf die vielen Gemeinsamkeiten beim Editieren von Audio-Events und Noten zu sprechen kommen. Wir beginnen im **Detail-Editor-Panel**.

10.1.1. Der Aufbau des Detail-Editor-Panels

Wenn Sie einen Notencilip im **Clip-Launcher-Panel** oder im Arranger doppelklicken, wird das **Detail-Editor-Panel** aufgerufen und der Clip fokussiert.

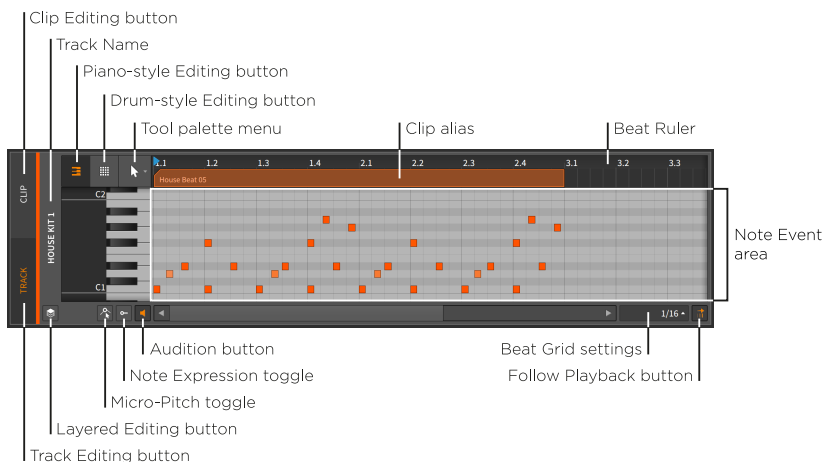



Vieles hier ist uns bereits bekannt, wie z. B. das *Taktlineal* (siehe [section 3.1.1](#)), die *Clip-Aliase* (siehe [section 8.2.1](#)), der *Clip-Editing-Schalter* (siehe [section 8.2.2](#)), die *Taktraster-Einstellungen* des Panels (siehe [section 3.1.2](#)), die *Snap-Einstellungen* (siehe [section 4.2.2](#) und der *Follow-Playback-Schalter* (siehe [section 3.1.4](#)). Das Panel kann in seiner vertikalen Größe verändert werden, ebenso können Sie in die Y-Achse hineinzoomen, indem Sie auf den dunkelgrauen Bereich neben der Klaviatur klicken und die Maus bei gehaltener Taste horizontal bewegen.

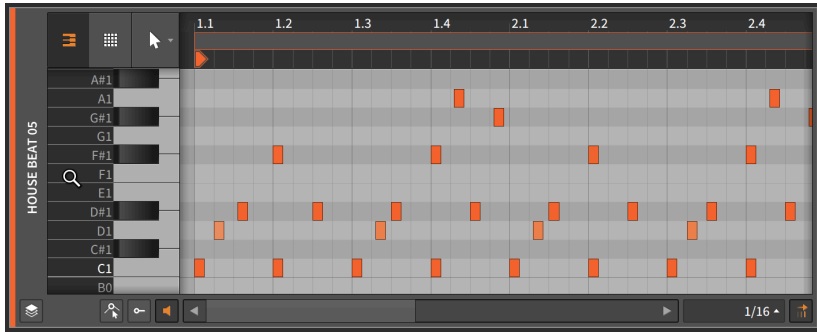

Drei neue Schalter werden in der linken unteren Ecke des **Detail-Editor-Panels** angezeigt.

- › Wenn der *Vorhör-Schalter* aktiviert ist, wird beim Verschieben einer Note auf eine neue Tonhöhe die entsprechende Note an die Device-Chain der Spur gesendet. So können Sie die neue Tonhöhe vorhören.

Zusätzlich wird beim Klicken auf die Klaviatur links vom *Noten-Event-Bereich* eine Note gesendet, sofern der Vorhör-Schalter aktiviert ist.

- › Der *Fold-Notes-Schalter* blendet abhängig vom verwendeten Instrument unbenutzte oder nicht verfügbare Noten aus.

Bei nahezu allen Instrumenten werden nur Noten angezeigt, die auf der aktuellen Spur (im Spur-Editiermodus) oder im aktuellen Clip (im Clip-Editiermodus) verwendet werden.

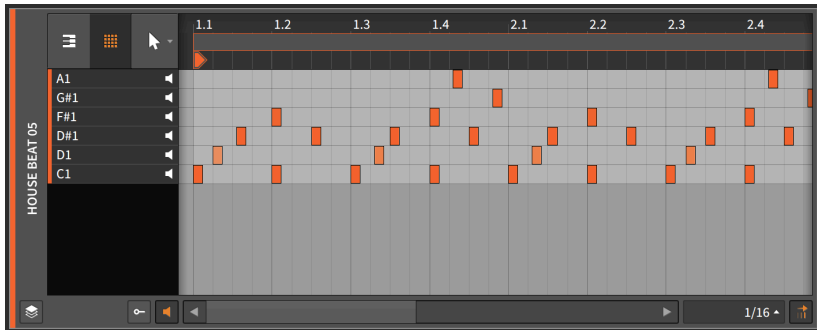

Wenn das primäre Instrument einer Spur die **Drum Machine** ist, werden alle Noten angezeigt, für die ein entsprechendes Instrument verfügbar ist.



In beiden Fällen funktioniert der Rest des Panels wie gewohnt.

- › Wenn einer der *Note-Expression-Schalter* aktiviert ist, wird unter dem Noten-Event-Bereich der *Note-Expression-Bereich* angezeigt.

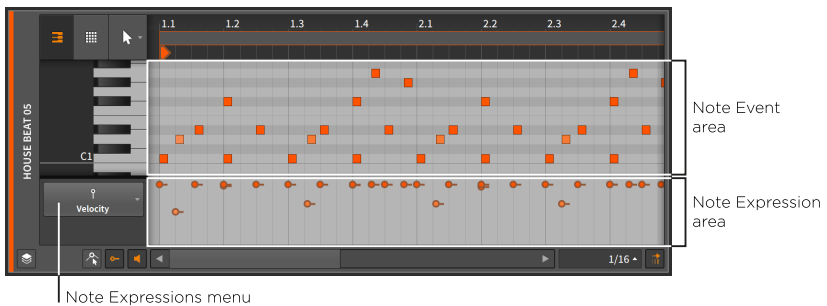



10.1.1.1. Notenfarben

Wenn Sie mit Noten im **Detail-Editor-Panel** arbeiten, stehen Ihnen mehrere Optionen zum Einfärben von Noten zur Verfügung. Mit einem Rechtsklick auf einen leeren Bereich des Editors öffnet sich ein Kontextmenü mit mehreren Optionen für die *NOTE COLORS*.

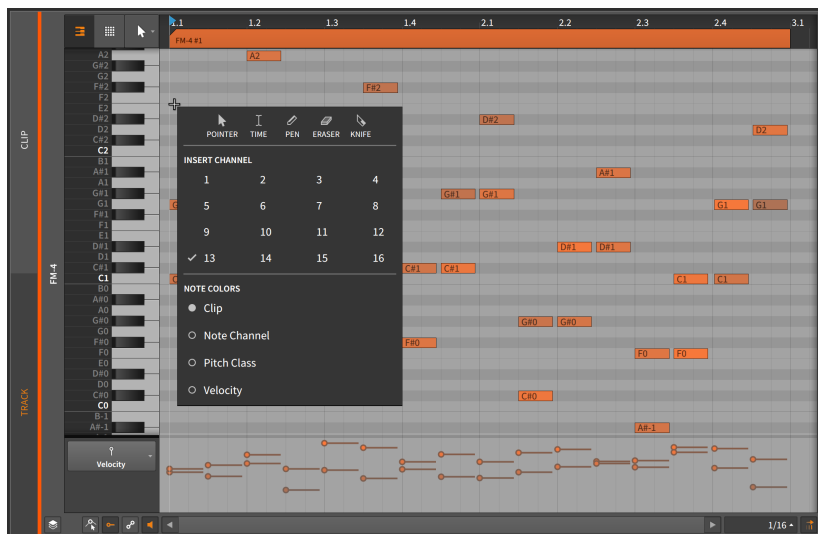

- › *Clip* verwendet für die Noten die Farbe des übergeordneten Clips. Die Anschlagsstärke jeder Note wird durch die Farbsättigung dargestellt.

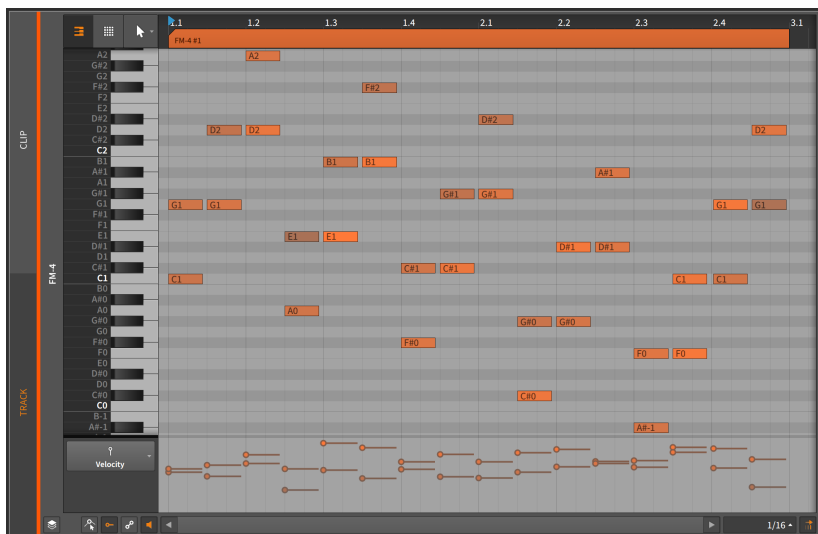

- › *Note Channel* färbt jede Note nach dem Kanal ein, auf dem sie sich befindet. Die Anschlagsstärke jeder Note wird durch die Farbsättigung dargestellt. Im folgenden Bild sehen wir mehrere Akkorde, deren Noten sich auf alle Kanäle verteilen. Der Akkord ganz links startet auf Kanal 1, der Akkord ganz rechts endet auf Kanal 16.

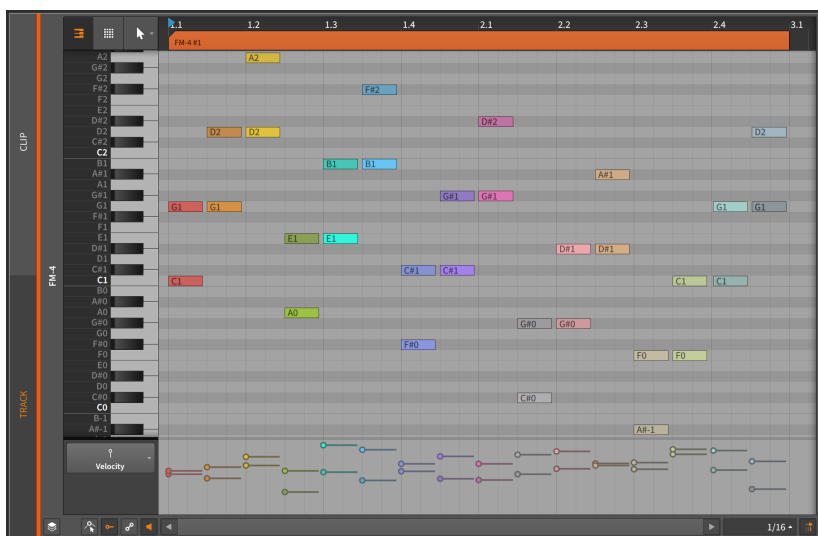



- › *Pitch Class* färbt die Noten nach ihrer Tonhöhe ein (zum Beispiel werden alle C in derselben Farbe dargestellt, ebenso alle C#, alle D etc.), die Anschlagsstärke jeder Note wird durch die Farbsättigung dargestellt. Die Farbgebung basiert auf dem Quintenzirkel, in dem harmonisch verbundene Intervalle ähnliche Farben haben, dissonante Intervalle dagegen Kontrastfarben verwenden.

Um dies zu illustrieren, sind in der unteren Abbildung alle Noten der Akkorde im Abstand einer Quinte (C-G, dann G-D, dann D-A und so weiter). Wir sehen, dass konsonante Intervalle wie Quinten in ähnlichen Farben dargestellt werden, während eher dissonante Intervalle wie Halbtonschritte (zum Beispiel G zu G#) und Dreiklänge (C# zu F) einen starken Kontrast aufweisen.



- › *Velocity* färbt jede Note nach ihrer Anschlagsstärke ein. Dies ist besonders für detaillierte Arbeit mit Noten hilfreich.

Der verwendete Farbbereich ist ähnlich zu einer Lautstärkeanzeige in einem Mischpult. Geringe Anschlagsstärke wird in einem blassen Grün dargestellt, dann ein kräftiges Grün, Gelb, Orange und schliesslich Rot. In der unteren Abbildung ist dies gut zu sehen.

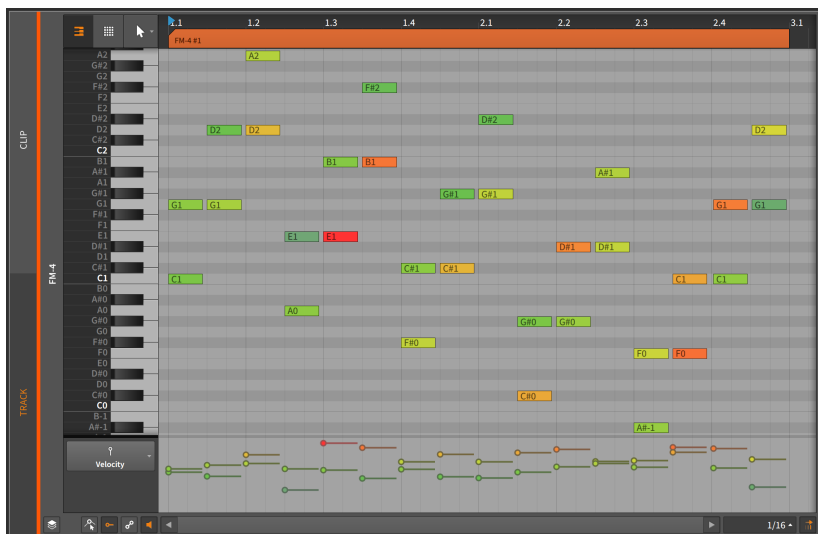

10.1.2. Note-Event-Expressions

Wie Audio-Event-Expressions sind *Note-Expressions* Parameter, die für jede Note individuell gesetzt werden können. Viele dieser Parameter können sich über die Notenlänge verändern, sodass man sie auch als eine spezielle Art von Automationskurven bezeichnen könnte.

Es kann immer nur eine Note-Expression gleichzeitig angezeigt werden. Mit einem Klick auf einen Namen der Liste wählen Sie diese aus. Wir sehen uns diese nun der Reihe nach an.

10.1.2.1. Velocity-Expressions

Velocity-Expressions stellen die Anschlagsstärke dar, mit der eine Note abgespielt werden soll.

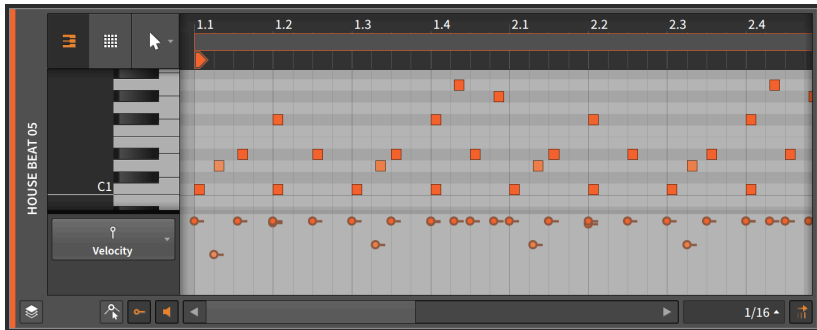

Ähnlich der MIDI-Spezifikation besteht eine *Velocity-Expression* aus einem Wert, der beim Notenbeginn übertragen wird. Jedes Device entscheidet selbst, auf welche Weise Velocity verwendet wird. Jedes Device oder Plug-in kann mit Hilfe des **Expressions**-Modulator-Devices Velocity-Expressions verarbeiten. Für weitere Informationen zum Gebrauch von Modulator-Devices lesen Sie bitte [section 14.2.1](#), für Informationen über das **Expressions**-Device das [section 17.19.2.3](#).

Um eine Velocity-Expression zu verändern, bewegen Sie die Maus über eine Velocity-Expression, bis ein Cursor mit einem doppelten Pfeil erscheint. Klicken und ziehen Sie dann die Expression in vertikaler Richtung.

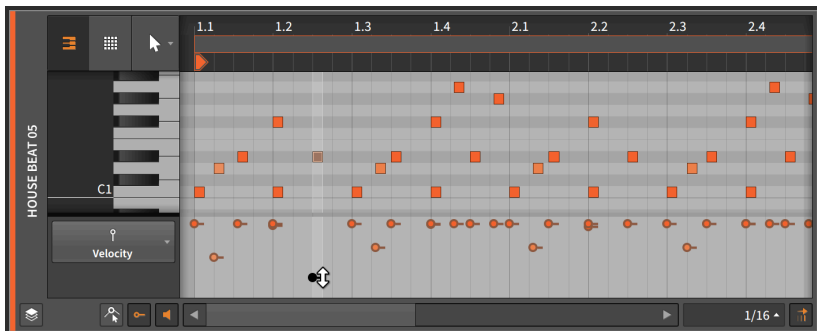

Noten haben dieselbe Farbe wie der Clip, in dem sie sich befinden, und die Farbsättigung zeigt Ihnen analog dazu die Anschlagsstärke einer Note an. Eine Note mit maximaler Velocity (100%) erscheint in derselben vollen Farbe des Clips. Mit abnehmender Velocity ändert sich die Farbe einer Note.



10.1.2.2. Gain-Expressions

Eine *Gain*-Expression ist die Steuerung der Lautstärke einer Note.

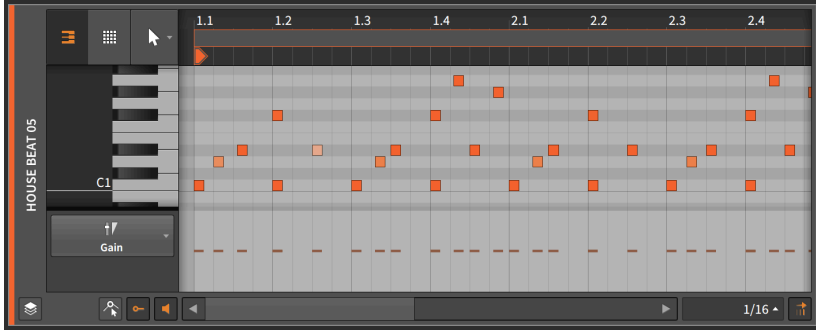

Die Expressions der einzelnen Noten besitzen anfangs keine individuellen Punkte. Indem Sie auf die Expression einer Note klicken und ziehen, erstellen Sie den ersten Punkt und legen den Wert für die gesamte Expression fest.

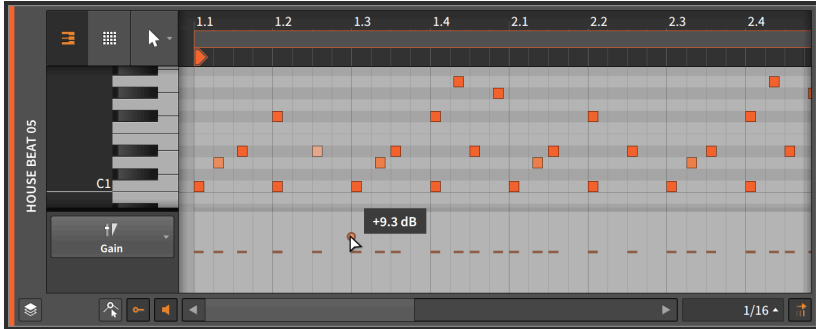

Sobald ein erster Punkt erstellt ist, können Sie weitere Punkte auf dieselbe Art und Weise wie Automationspunkte hinzufügen und editieren (siehe [section 8.1.2](#)).

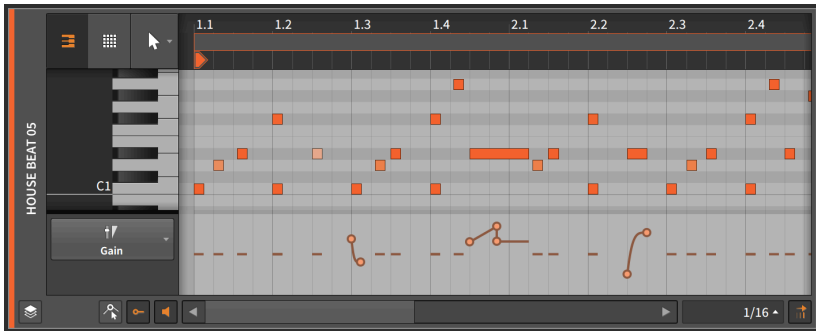

Eine *Gain-Expression* wird in Einheiten von Dezibel gemessen. Eine zentrierte Linie stellt einen Wert von null Dezibel dar (keine Veränderung).

Eine Gain-Expression ist in ihrer Funktion ähnlich wie eine Lautstärke-Automation. Der Unterschied ist, dass die Expression die Lautstärke am Anfang des Audiosignalfaths beeinflusst — in diesem Fall am Ausgang des Instruments, welches das Audiosignal erzeugt. Dagegen wird die Lautstärke-Automation erst am Ende des Signalfusses einer Spur angewandt (nach dem Durchlaufen der Device-Chain).

10.1.2.3. Pan-Expressions

Die *Pan-Expression* steuert die Position der Note im Stereobild.

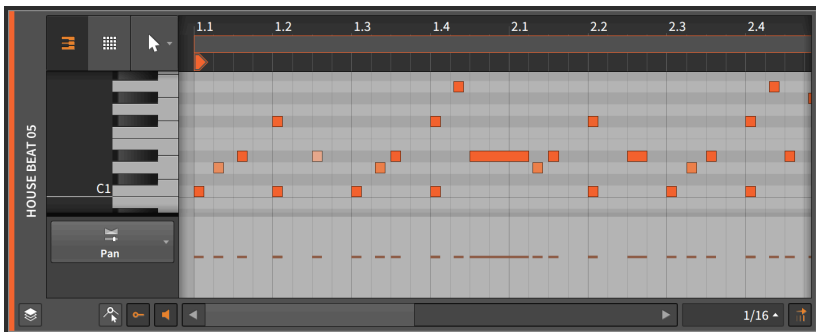

Sobald ein erster Punkt erstellt ist, können Sie weitere Punkte auf dieselbe Art und Weise wie Automationspunkte hinzufügen und editieren (siehe [section 8.1.2](#)).



Eine Pan-Expression wird mit einer bipolaren Prozentanzeige dargestellt. Wenn die Linie zentriert ist und 0.00% anzeigt, liegt das Audio-Event in der Stereomitte, bei 100% liegt es ganz rechts, und bei -100% ganz links.

Genau wie die Gain-Expression kommt die *Pan-Expression* am Beginn des Audiosignalfads zum Einsatz. Es gibt keine direkte Interaktion mit der *Pan-Automation*, die im Mixer nach der Device-Chain zum Einsatz kommt.

10.1.2.4. Timbre-Expressions

Timbre-Expressions sind zuweisbare Modulationsquellen für einzelne Noten.

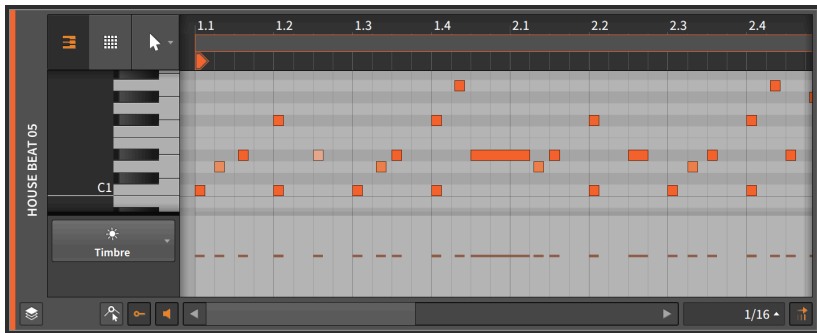

Sobald ein erster Punkt erstellt ist, können Sie weitere Punkte auf dieselbe Art und Weise wie Automationspunkte hinzufügen und editieren (siehe [section 8.1.2](#)).

Das Wort *Timbre* steht für die Klangfarbe eines Sounds, allerdings hat die Timbre-Expression in diesem Fall keine fest zugewiesene Aufgabe. Vielmehr kann sie dazu verwendet werden, einen oder mehrere Parameter eines Instruments einer Spur frei zu modulieren (siehe [section 14.2](#)). Die Zuweisung nehmen Sie über die **TMB**-Modulationsquelle vor, die in jedem Device oder Plug-in über das **Expressions**-Modulator-Device zur Verfügung steht. Für weitere Informationen zum Gebrauch von Modulator-Devices lesen Sie bitte [section 14.2.1](#), für Informationen über das **Expressions**-Device das [section 17.19.2.3](#).

Eine Timbre-Expression wird mit einem bipolaren Prozentwert dargestellt, bei dem eine zentrierte Linie den Wert 0.00% hat und die Minimal- und Maximalwerte jeweils bei -100% bzw. 100% liegen.

Ähnlich den Gain- und der Pan-Expressions wird die *Timbre-Expression* innerhalb des Instruments am Anfang des Audiosignalfads angewandt.



10.1.2.5. Pressure-Expressions

Pressure-Expressions sind zuweisebare Modulationsquellen für einzelne Noten.

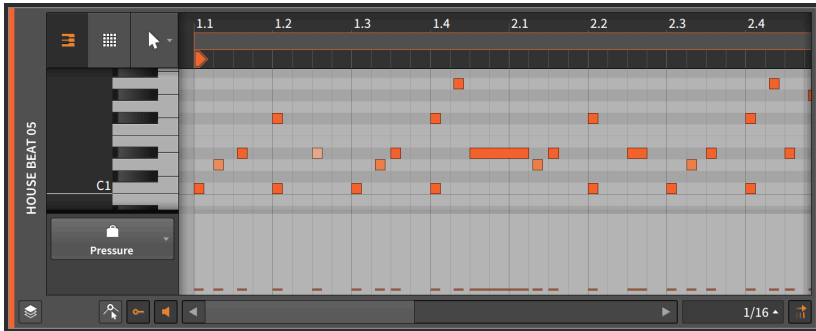

Sobald ein erster Punkt erstellt ist, können Sie weitere Punkte auf dieselbe Art und Weise wie Automationspunkte hinzufügen und editieren (siehe [section 8.1.2](#)).

Diese Expression hat eine ähnliche Funktion wie die *polyphone Anschlagsstärke* (oder *Aftertouch*) von MIDI-Daten. Die Pressure-Expression hat jedoch keine fest zugewiesene Funktion, vielmehr kann sie dazu verwendet werden, einen oder mehrere Parameter eines Instrumenten-Devices (siehe [section 14.2](#)) einer Spur frei zu modulieren. Die Zuweisung erfolgt über die *PRES*-Modulationsquelle, die in jedem Device oder Plug-in über das **Expressions**-Modulator-Device zur Verfügung steht. Für weitere Informationen zum Gebrauch von Modulator-Devices lesen Sie bitte [section 14.2.1](#), für Informationen über das **Expressions**-Device das [section 17.19.2.3](#).

Wenn Sie mit externen MIDI-Instrumenten mit Hilfe des **Hardware-Instrument**-Devices (siehe [section 17.10.5](#)) arbeiten, werden alle Pressure-Expressions direkt als MIDI-Nachricht "polyphone Anschlagsstärke" übertragen.

Eine Pressure-Expression wird mit einem Prozentwert zwischen 0.00% und 100% dargestellt.

Ähnlich der Gain-, Pan- und Timbre-Expressions wird die *Pressure-Expression* innerhalb des Instruments am Anfang des Audiosignalfads angewandt.



10.1.3. Micropitch-Editiermodus

Wenn Sie Noten bearbeiten, zeigt das **Detail-Editor-Panel** standardmässig einen "Pianorollen-Editor" an. Dort tragen Sie Noten in einem Koordinatensystem ein, das aus einer vertikalen Tonhöhen- und einer horizontalen Zeitachse besteht. Noten werden auf dieselbe Art und Weise erstellt und bearbeitet wie Clips (siehe [section 4.2.1](#), [section 4.2.2](#) und [section 4.2.3](#)).

Im **Detail-Editor-Panel** werden Noten standardmässig in Halbtonschritten bearbeitet. Wir können jedoch in den *Micropitch-Editiermodus* wechseln, indem wir den *Micropitch-Schalter* aktivieren.

Note

Micropitch-Editierung basiert auf Bitwig Studio's Einzelnoten-Modulation. Micropitch-Expressions funktionieren mit Bitwigs eigenen Instrumenten, aber nicht mit VST-Plug-ins.

Der Micropitch-Editiermodus ist nicht verfügbar, solange der Fold-Notes-Schalter aktiviert ist.

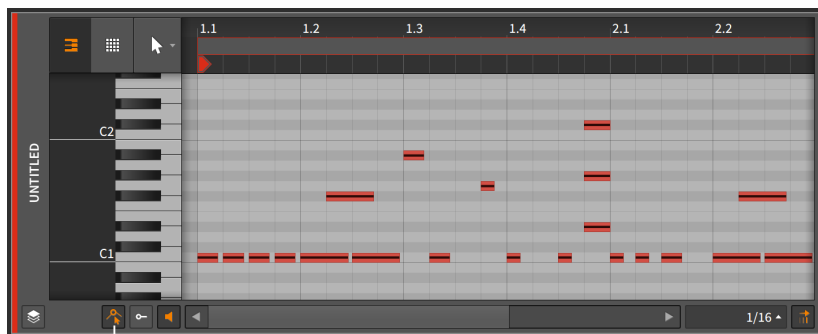

Micro-Pitch toggle

Es werden nun dünne Linien in der Mitte einer Note angezeigt. Wir können hereinzoomen, um besser damit arbeiten zu können.

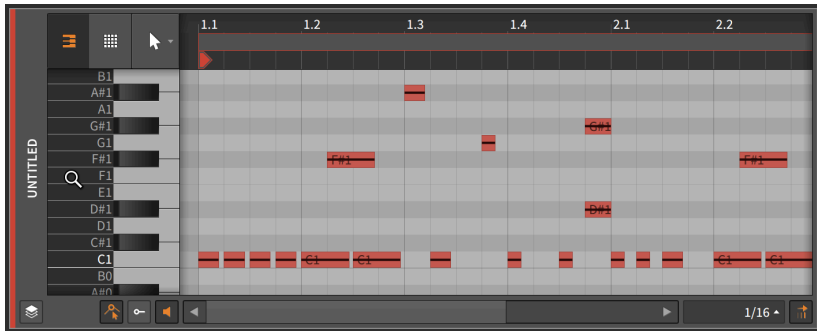

Diese Linien sind *Micropitch-Expressions*. Wie alle anderen Note-Expressions sind Micropitch-Expressions immer für einzelne Noten verfügbar. Somit können Sie beispielsweise die Tonhöhe jeder Note präzise editieren oder die Tonhöhe sogar während der Wiedergabe verändern. Sie können sich Micropitch-Expressions wie eine polyphone Version von MIDI Pitchbend vorstellen, wo jede Note ihre eigene Pitchkurve hat.

Micropitch-Expressions werden in Halbtonschritten gemessen, wobei eine zentrierte Linie den Wert *0.00* darstellt (keine Veränderung der Tonhöhe). Der Maximalwert liegt bei *24.00* (zwei Oktaven nach oben), der Minimalwert bei *-24.00* (zwei Oktaven nach unten).

Einige Beispiele, wie Sie dies einsetzen können:

- › Sie erstellen einen Akkord, bei dem sich die Tonhöhe einer Note verändert, bei alle anderen aber gehalten wird.
- › Sie erstellen eine Leadstimme mit Übergängen, bei denen jede Note (mit Gain-Expression) am Ende ausgeblendet wird, während sie auf die Tonhöhe der nächsten gezogen wird.
- › Sie erstellen ein Solo, bei dem Sie den Verlauf des Vibratos präzise einzeichnen können.
- › Sie erstellen einen mikrotonalen Part, bei dem Sie die Tonhöhe jeder einzelnen Note genau definieren.
- › Sie erstellen einen Part, bei dem Sie all diese Ideen miteinander kombinieren.

Wie alle anderen Note-Expressions, die automatisiert werden können, ist auch jede Micropitch-Expression anfangs leer. Die zentrierte Linie zeigt an, dass die Note nach der Standard-Tonhöhe gestimmt ist.

Wenn Sie auf die Micropitch-Expression zum ersten Mal klicken und ziehen, erstellen Sie einen ersten Punkt innerhalb der Expression und



legen den Wert der gesamten Expression fest. In den meisten Fällen sollten Sie so mit einem einfachen Klick auf die Expression beginnen.

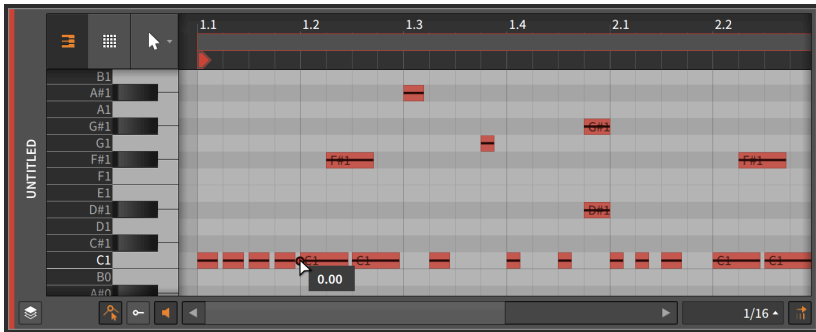

Sobald ein erster Punkt der Micropitch-Expression erstellt ist, können Sie weitere Punkte auf dieselbe Art und Weise wie Automationspunkte hinzufügen und editieren (siehe [section 8.1.2](#)).

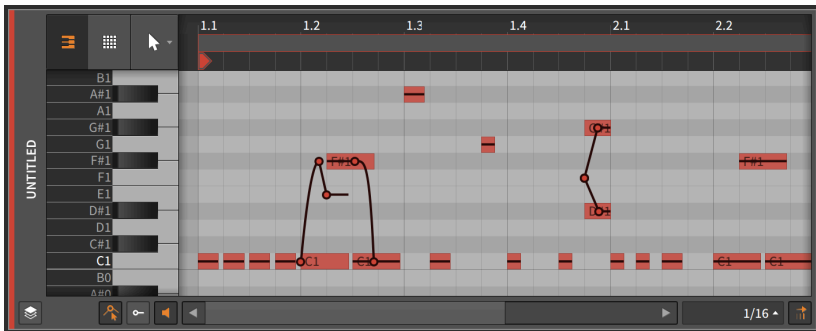

Die Option *Semitone-Snapping* lässt die Punkte der Micropitch-Expression in Halbtonschritten einrasten. Genau wie bei den Optionen zum Position-Snapping (siehe [section 4.2.2](#)) können Sie dieses Verhalten durch Drücken von [SHIFT] an- oder abstellen. In der Standardeinstellung ist Semitone-Snapping aktiviert.

10.1.4. Layered-Editing-Modus

Wir haben die Arbeit mit dem **Detail-Editor-Panel** auf verschiedenen Ebenen kennengelernt. Wir haben sowohl den *Clip-Editiermodus* untersucht, als das Panel auf einen einzelnen Clip fokussiert war, als auch den *Spur-Editiermodus* kennengelernt, als der Inhalt einer ganzen Spur



im Panel angezeigt wurde. Doch eine letzte, größere Ebene kennen wir noch nicht.

Im *Layered-Editing-Modus* gibt es zwar immer noch einen *Clip-Editing-Schalter*, mit dem wir zwischen Clip- oder Spureditiermodus wechseln können. Aber sobald wir uns zwischen der Bearbeitung von Clips oder Spuren entschieden haben, erlaubt uns der Layered-Editing-Modus, mehrere Clips oder Spuren gleichzeitig anzuzeigen und zu bearbeiten.

Wir gelangen in den Layered-Editing-Modus, indem wir den *Layered-Editing-Schalter* aktivieren.

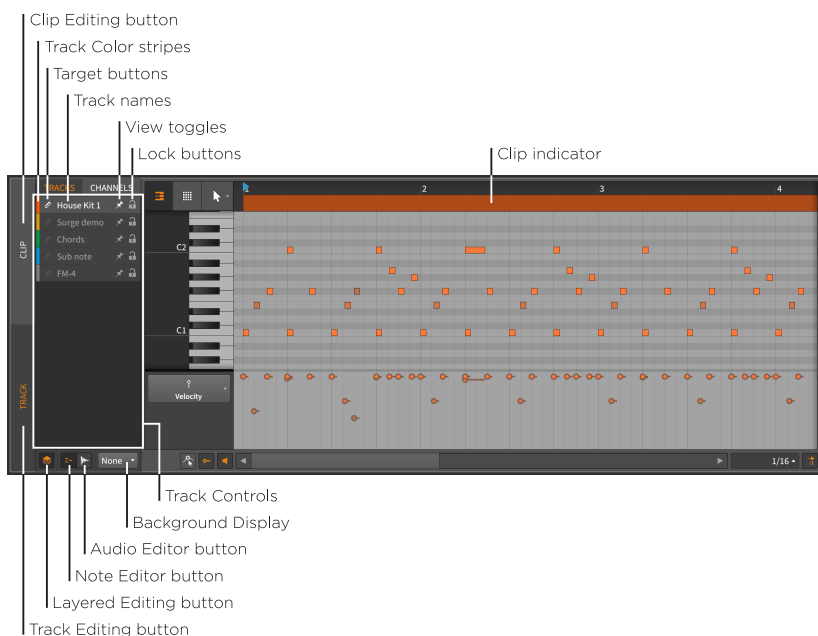

In der obigen Abbildung befinden wir uns im Spur-Editiermodus, welchen wir am vertikalen Schalter *Spur-Editiermodus* eingestellt haben.

Note

In der Spalte rechts neben den vertikalen Schaltern befinden sich oben zwei weitere Schalter. Wenn dort *TRACKS* ausgewählt ist, können Sie in der Liste darunter eine Spur auswählen, die Sie editieren möchten. Wenn der *Clip-Editing-Schalter* aktiviert ist, steht dort stattdessen *CLIPS*.



Verwenden Sie die Option *CHANNELS*, wenn Sie Noten nach Kanälen getrennt editieren wollen (siehe [section 10.1.4.3](#)).

Wenn wir uns zuvor im Spur-Editiermodus innerhalb des **Detail-Editor-Panels** befanden, wurde im oberen Bereich des Panels ein *Clip-Alias* angezeigt. Im Layered-Editing-Modus wird nun stattdessen ein *Clip-Indikator* angezeigt. Der Indikator zeigt uns zwar immer noch die Start- und Endzeiten des angezeigten Clips an, aber wir sehen weder den Namen des Clips noch können wir seine Länge oder Position verändern.

Abgesehen von diesen Punkten bleibt die rechte Seite des Panels unverändert. Auf der linken Seite hingegen finden wir einige Neuerungen.

Ganz links am oberen Rand des **Detail-Editor-Panels** befinden sich zwei Schalter, die wir bereits kennen: der Layered-Editing-Schalter und der Clip-Editing-Schalter. Sobald wie im obigen Bild der Clip-Editing-Schalter deaktiviert ist, erscheinen darunter zwei neue Schalter.

Wenn der *Noten-Editor-Schalter* aktiviert ist, können wir im **Detail-Editor-Panel** Noten editieren, wie wir es in diesem Kapitel kennengelernt haben. Falls der *Audio-Editor-Schalter* aktiviert ist, können wir Audiodaten editieren, wie wir es im vorherigen Kapitel kennengelernt haben.

Wir müssen uns also sowohl für den Clip- oder Spur-Editiermodus entscheiden als auch dafür, ob wir Audio- oder Notenclips bearbeiten wollen.

10.1.4.1. Layered-Editing im Spurmodus

Nachdem wir unsere Modi gewählt haben, werden im Bereich *Spur-Steuerung* eine Reihe von Reglern für jedes Instrument und jede Hybridspur dargestellt, die es im aktuellen Projekt gibt. Es gibt folgende Regler:

- › *Spur-Farbbalken*: Eine Anzeige der Farbe, welche der Spur zugeordnet ist.
- › Mit dem *Ziel-Schalter* können Sie eine Spur als Ziel für alle neu aufzunehmenden Noten bestimmen. Es kann immer nur eine Spur als Ziel ausgewählt werden. Beachten Sie, dass durch einen Klick auf den Spurnamen oder durch die Editierung von Noten die Spur automatisch als Ziel ausgewählt wird.

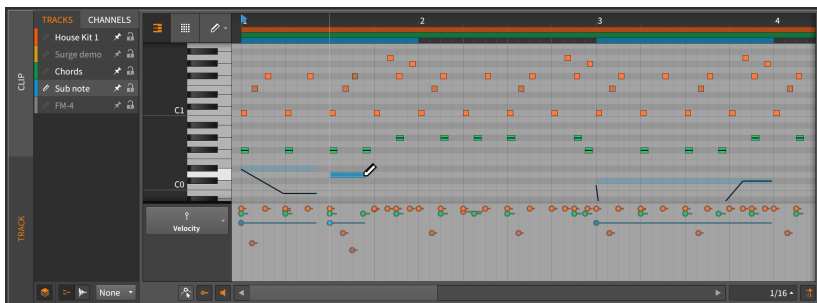

Note

Wenn Sie mit der rechten Maustaste auf einen beliebigen Bereich der Spur-Steuerung klicken und dann *Selected Layer Becomes Target Layer* deaktivieren, wählen Sie mit einem Klick auf den Namen eine Ebene nicht mehr automatisch als Ziel aus.

- › *Spurname*: Der Name, welcher der Spur zugewiesen ist.
- › Mit dem *Anzeige-Schalter* können Sie Ebenen ein- oder ausblenden, selbst wenn sie nicht ausgewählt sind.
- › Bei aktiviertem *Verriegelungs-Schalter* wird verhindert, dass der Inhalt der Ebene ausgewählt oder editiert wird. Wenn eine verriegelte Ebene angezeigt wird, wird ihr Inhalt abgedunkelt dargestellt.

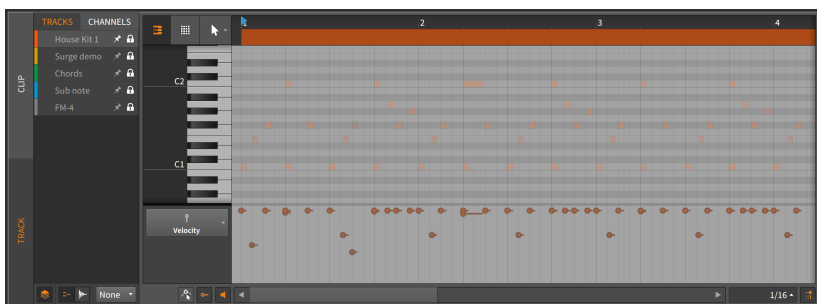

Um eine Ebene sichtbar zu machen, aktivieren Sie den Anzeige-Schalter.

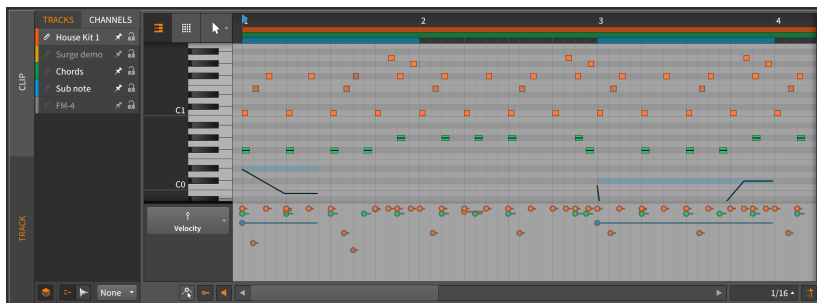

Alle unverriegelte Spuren können mit allen Bearbeitungstechniken editiert werden, die wir bereits kennen. Daten verschiedener Spuren können auch gemeinsam bearbeitet werden, und außerdem in Relation zueinander mit *Object-Snapping* verschoben werden (siehe [section 4.2.2](#)).

Alle Clip-Indikatoren der Zielspur werden außerdem schattiert dargestellt, um den Bereich zu verdeutlichen, in welchem Sie arbeiten, und um anzuzeigen, wie sich die Grenzen dieses Bereichs verändern, wenn Sie Noten in einen leeren Bereich verschieben.

Zuletzt gibt es im Noten-Editor noch die *Hintergrundanzeige*. Das Menü *Background* befindet sich unterhalb der Spur-Steuerung und erlaubt Ihnen, einen Hintergrund für den Notenbereich auszuwählen. Sie können zwischen *None* (keine Hintergrundanzeige) oder einer beliebigen Audio- oder Hybridspur des aktuellen Projekts wählen.

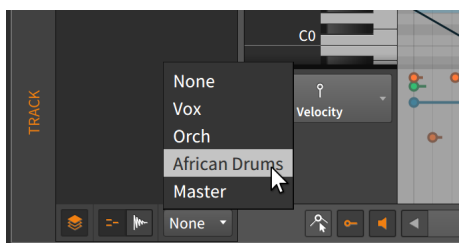

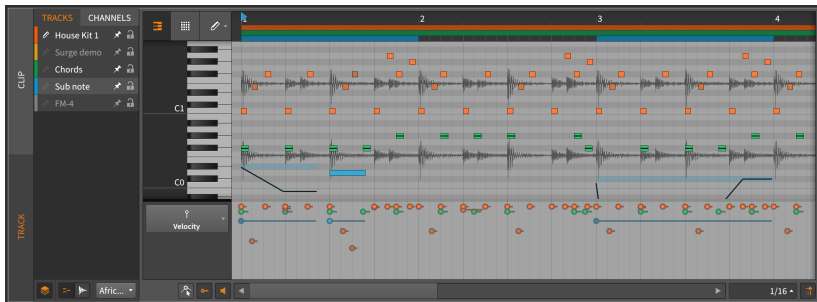

Die Anzeige eines Hintergrunds kann eine hilfreiche Referenz beim Editieren sein.

10.1.4.2. Layered-Editing in Clipmodus

Beim Umschalten vom Spur- zum Clip-Editiermodus werden Ihnen einige Änderungen auffallen.

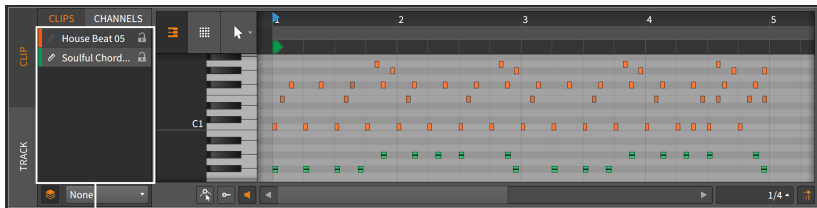

Clip Controls

Die rechte Seite des **Detail-Editor-Panels** bleibt im Gegensatz zum bereits bekannten Clip-Editiermodus in großen Teilen unverändert.

Auf der linken Seite wurde die Spur-Steuerung durch die *Clip-Steuerung* ersetzt. Der größte Unterschied ist, dass hier nur Clips auftauchen, die gerade im aktiven Sequenzer (Arranger oder **Clip-Launcher-Panel**) ausgewählt sind.

Weil Sie Ihre Auswahl im Sequenzer treffen, werden keine Anzeige-Schalter benötigt. Außerdem tauchen die Schalter für den Noten- und Audio-Editor nur dann auf, wenn Sie beide Arten von Clips ausgewählt haben.

Abgesehen von diesen Änderungen funktioniert alles so wie erwartet.



10.1.4.3. Layered-Editing nach Kanälen

Das Bearbeiten von Notenevents können Sie auch nach *Kanälen* getrennt vornehmen.

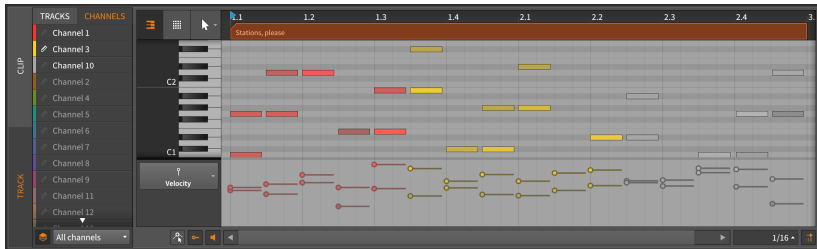

Die beiden vertikalen Schalter für den Spur- und Clip-Editiermodus sind immer noch vorhanden. Damit können Sie festlegen, ob Sie eine ganze Spur oder einen einzelnen Clip editieren wollen.

Die grafische Oberfläche ist eine vereinfachte Version dessen, was wir bereits kennen. Auf jeder Ebene werden Daten eines MIDI-Kanals dargestellt. Bereits verwendete Kanäle erscheinen am Anfang der Liste in einem hellen Weiß. Der einzige Unterschied besteht im Menü der Anzeigemodi, das sich unterhalb der Kanalebenen befindet. Folgende Optionen stehen zur Auswahl:

- › *All channels* zeigt alle Noten sämtlicher Kanäle an. Sie lassen sich frei editieren.
- › *Selected channels* erlaubt Ihnen nur das Bearbeiten von ausgewählten Kanälen. Nicht ausgewählte Kanäle werden zwar angezeigt, sind aber stark verdunkelt.
- › *Selected channels (hide others)* erlaubt Ihnen nur das Bearbeiten von ausgewählten Kanälen. Nicht ausgewählte Kanäle werden nicht angezeigt.

10.1.4.4. Layered-Editing im Audio-Editor

Beim Umschalten vom Noten- zum Audio-Editor werden Ihnen auch einige Änderungen auffallen.

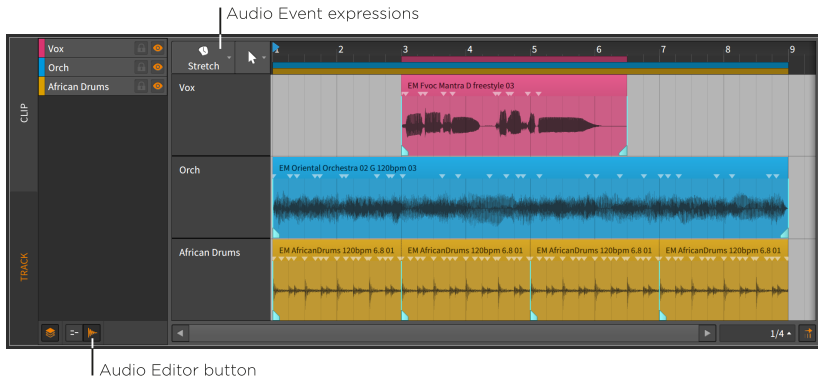

Im Spur-Editiermodus können Sie, wie im vorherigen Kapitel beschrieben, frei mit Audio-Events arbeiten. Im Clip-Editiermodus können Sie sowohl mit Audio-Events als auch mit Audioclips arbeiten.

Ebenso können Audio-Expressions in beiden Modi bearbeitet werden. Ein *Audio-Event-Expression*-Menü taucht oberhalb des Spur-Headers auf und legt fest, welche Expression global angezeigt wird.

Auch hier können Events und/oder Expressions in Relation zueinander mit *Object-Snapping* editiert werden (siehe [section 4.2.2](#)).

Das letzte neue Anzeigeelement ist der *Spurgrößen-Schalter*. Wenn dieser aktiviert ist, führt eine Veränderung der Größe des **Detail-Editor-Panels** auch zu einer Veränderung der Höhe der einzelnen Spuren bzw. der einzelnen Clips.

Abgesehen von diesen Änderungen funktioniert der Editor so wie gewohnt.

10.2. Notenclips im Inspektor

Genau wie bei Audio-Events können mit dem **Inspektor-Panel** auch alle Details von Noten angezeigt und editiert werden. Um im **Inspektor-Panel** Noten anzuzeigen, müssen wir sie zuerst im **Detail-Editor-Panel** auswählen.

10.2.1. Auswählen von Noten

Um eine einzelne Note auszuwählen, klicken Sie sie an.

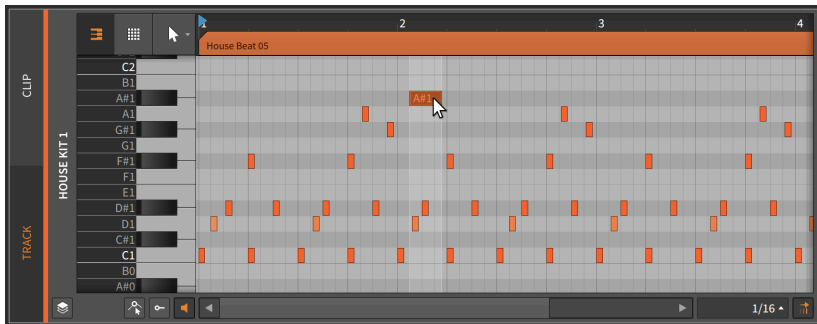

Um mehrere Noten auszuwählen, klicken Sie auf einen freien Bereich und ziehen Sie ein Rechteck um die gewünschten Noten.

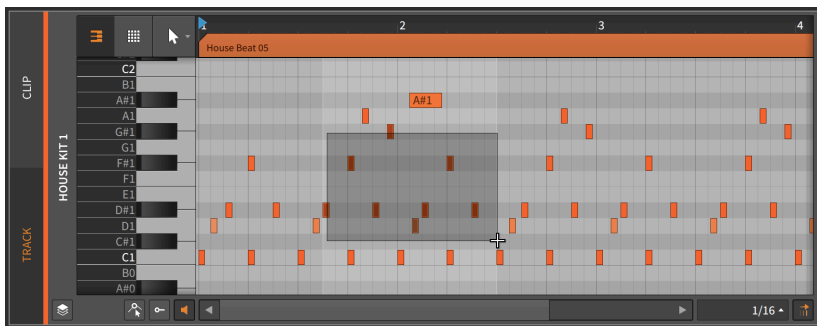

Sie können mehrere Noten auch auf folgende Arten auswählen:

- › Nachdem Sie eine Note ausgewählt haben, halten Sie [CTRL] ([CMD] auf dem Mac) gedrückt und klicken Sie auf weitere Noten, um die Auswahl zu vergrößern.
- › Klicken Sie auf eine Note der Klaviatur, um alle Noten derselben Tonhöhe auszuwählen.

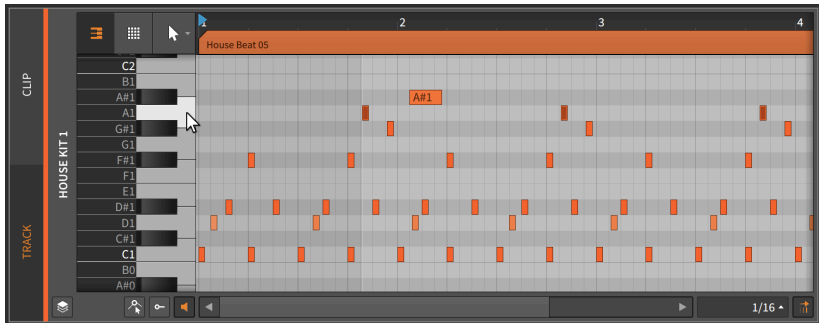

- › Klicken und ziehen Sie mit dem Zeitauswahl-Werkzeug über einen Bereich, in dem alle angezeigten Noten ausgewählt werden sollen.

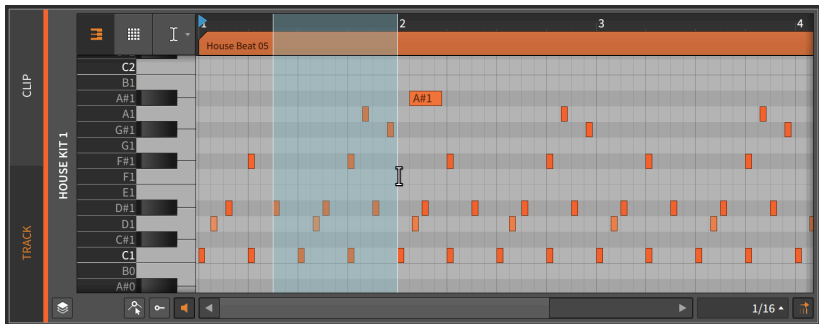

(Um die so ausgewählten Noten zu verschieben, wechseln Sie zum Auswahl-Werkzeug zurück.)

Um die nachfolgende Note auszuwählen, drücken Sie [ALT]+[RECHTSPFEIL].

Um die vorherige Note auszuwählen, drücken Sie [ALT]+[LINKSPFEIL].

Wenn Sie eine Note ausgewählt haben, können Sie die Auswahl auf ähnliche Weise vergrößern, indem Sie [SHIFT]+[ALT]+[RECHTSPFEIL] oder [SHIFT]+[ALT]+[LINKSPFEIL] drücken.

Sobald Sie eine Notenauswahl getroffen haben, werden im **Inspektor-Panel** alle relevanten Einstellungen und Funktionen angezeigt.



10.2.2. Das Inspektor-Panel und Noten-Events

Genau wie bei Audioclips und -events werden beim Auswählen von Notenclips bestimmte Parameter und Funktionen im *NOTE*-Bereich des **Inspektor-Panels** angezeigt, beim Auswählen der Note selbst hingegen zeigt das **Inspektor-Panel** alle relevanten Einstellungen und Funktionen für die selektierte Note an.

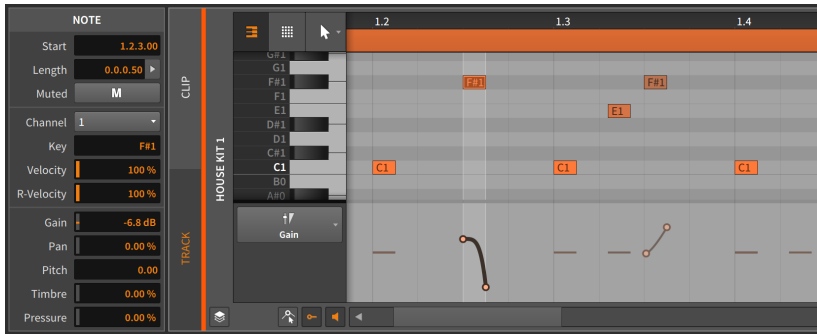

Wir schauen uns die verschiedenen Bereiche der Reihe nach an und widmen uns außerdem den Funktionen, die im *Event*-Menü verfügbar sind, sobald Noten-Events selektiert werden.

10.2.2.1. Timing und Mute

Mit diesen Einstellungen legen Sie die musikalische Position der Note fest und bestimmen, ob sie stummgeschaltet ist oder nicht:

- › Mit *Start* bestimmen Sie die Startposition der Note innerhalb des Clips oder der Spur. Wenn Sie diesen Wert verändern, wird die Note verschoben, genauso, als ob Sie sie im **Detail-Editor-Panel** mit der Maus verschieben.

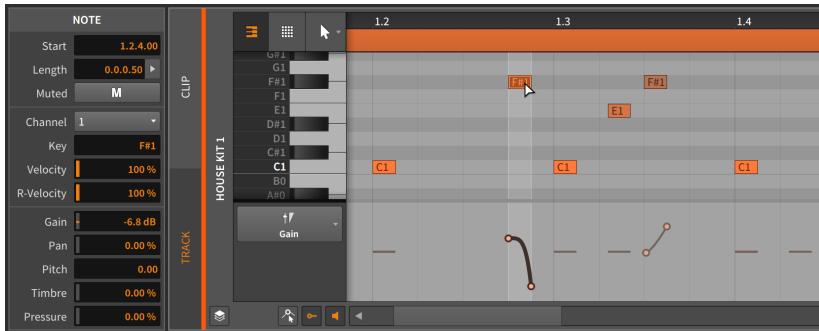

- › Mit *Length* bestimmen Sie die Dauer der Note innerhalb des Clips. Wenn Sie diesen Wert verändern, verlängern oder verkürzen Sie die Note, genauso, also ob Sie mit dem Klammer-Cursor die rechte Ecke der Note verändern.

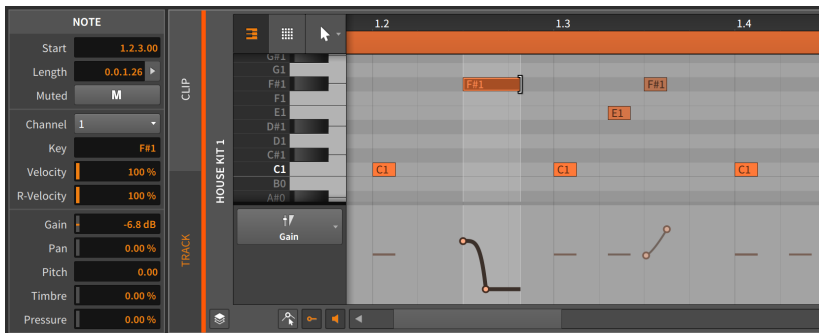

- › Mit *Mute* bestimmen Sie, ob das Event bei der Wiedergabe aktiviert oder deaktiviert ist.

10.2.2.2. Note-Properties

Diese Parameter beeinflussen die Art und Weise, wie ausgewählten Noten abgespielt werden:

- › *Channel* bestimmt den internen Kanal, auf dem die Note abgespielt wird. Dies kann zum Routing innerhalb eines **Instrument-Layer**-Devices verwendet werden, oder direkt zu VST-Plug-ins oder MIDI-Hardware gesendet werden, die mehrere Kanäle verarbeiten können.
- › Mit *Key* wird die Grundtonhöhe der Note festgelegt. Diese wird als MIDI-Notenwert angezeigt, wobei C3 ungefähr 261.262 Hertz ("mittleres



C") und A4 440 Hertz entsprechen. Beim Verändern dieses Werts passiert dasselbe wie beim Verschieben der Note mit der Maus nach oben oder unten.

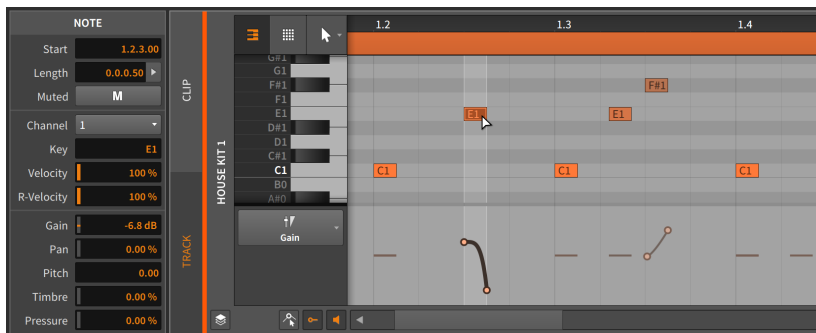

Jede Micropitch-Expression wird relativ zur *Key*-Einstellung der Note vorgenommen.

- › Mit *Velocity* bestimmen Sie die Anschlagsstärke, mit der die Note wiedergegeben werden soll. Sie wird auf einer Skala von 0.00% bis 100% eingestellt und ist nur eine weitere Anzeige der Velocity-Expression einer Note (siehe [section 10.1.2.1](#)).
- › *R-Velocity* steht für *Release-Velocity*. Damit bestimmen Sie die Geschwindigkeit, mit der die Note losgelassen werden soll. Sie können dies mit einem Wert zwischen 0.00% und 100% einstellen. Dieser Parameter wird je nach Instrument unterschiedlich verarbeitet.

10.2.2.3. Expressions

In diesem Bereich finden wir fünf Expressions, die wir bereits kennen: *Gain* (siehe [section 10.1.2.2](#)), *Pan* (siehe [section 10.1.2.3](#)), *Pitch* (auch Micropitch-Expression genannt; siehe [section 10.1.3](#)), *Timbre* (siehe [section 10.1.2.4](#)) und *Pressure* (siehe [section 10.1.2.5](#)). Diese Expressions haben zwar alle sehr unterschiedliche Funktionen, werden aber auf dieselbe Art und Weise programmiert.





Diese Expressions werden in verschiedenen Werten angegeben: *Gain* in Dezibel, *Pan* und *Timbre* mit bipolaren Prozentwerten, und *Pitch* in Halbtonschritten.

Diese Expressions können, ähnlich wie Automationsdaten, aus mehreren Werten bestehen, die zusammen eine Automationskurve ergeben.

Aufgrund dieser Möglichkeit ist der Wert, den Sie im **Inspektor-Panel** finden, ein Durchschnittswert aller Punkte dieser Expression. Lassen Sie uns das am Beispiel der *Gain*-Expression erklären.

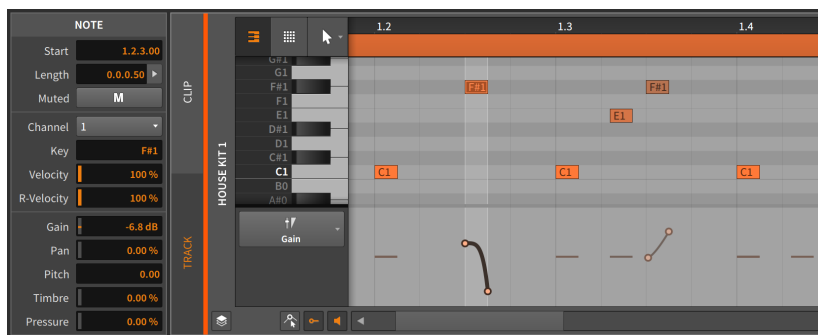

Die Gain-Expression dieser Note besteht aus zwei Punkten und einer Kurve. Der Wert *-6.87 dB* des Gain-Parameters ist hier der Durchschnittswert der beiden Punkte.

Um die Kurve einer Note-Expression zu ändern, geben Sie einen anderen Durchschnittswert in das Texteingabefeld ein.

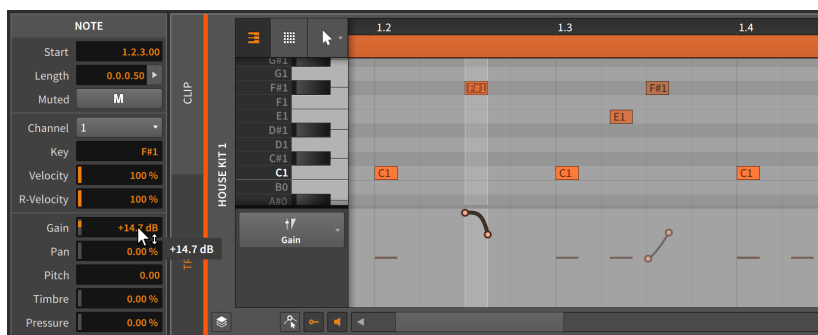

Dies funktioniert auch, wenn Sie mehrere Noten gleichzeitig ausgewählt haben.

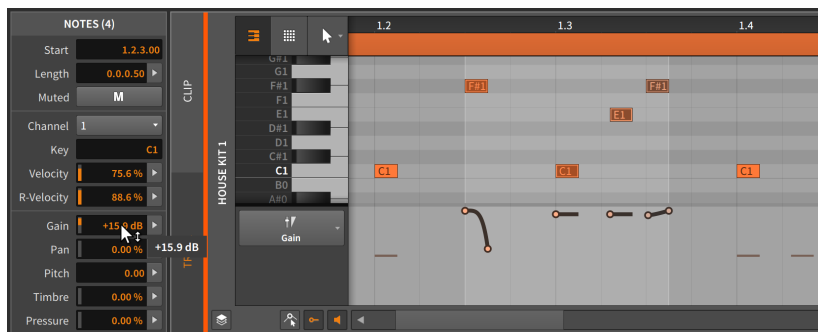

10.2.2.4. Event-Menü-Funktionen

Diese Schalter führen folgende Funktionen an einer oder mehreren selektierten Noten aus:

- › *Reverse* dreht das ausgewählte Event um, sodass es rückwärts abgespielt wird.

Die beiden folgenden Bilder zeigen eine Gruppe von Events, bevor und nachdem der *Reverse*-Befehl ausgeführt worden ist:

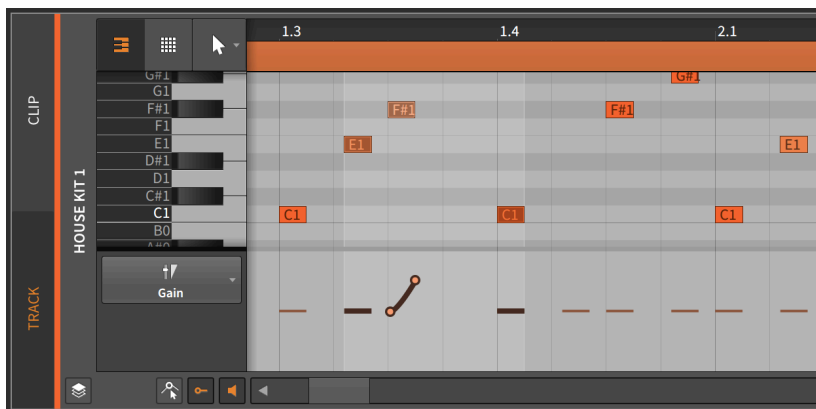

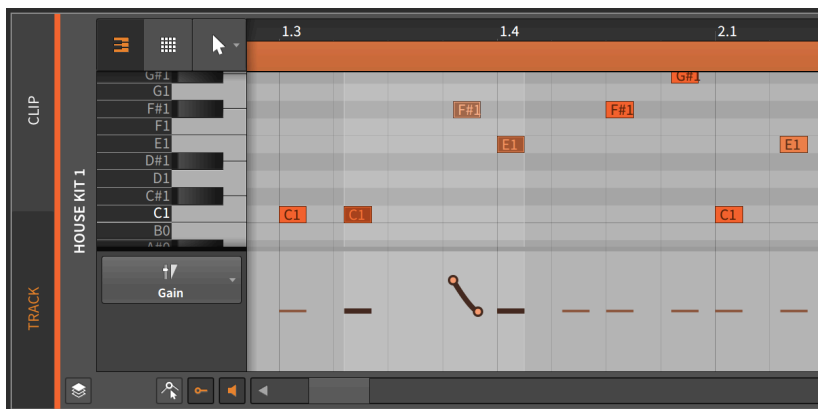

Beachten Sie, dass auch die Expressions umgedreht werden.

- › *Reverse Pattern* dreht die Reihenfolge der ausgewählten Events um, sodass das letzte Event zuerst abgespielt wird etc. Die Events werden weiterhin vorwärts abgespielt.

! Note

Diese Funktion ist nur dann verfügbar, wenn mehrere Events ausgewählt sind.

Die folgenden Abbildungen zeigen eine Gruppe von ausgewählten Events, bevor und nachdem die Funktion *Reverse Pattern* angewandt worden ist:

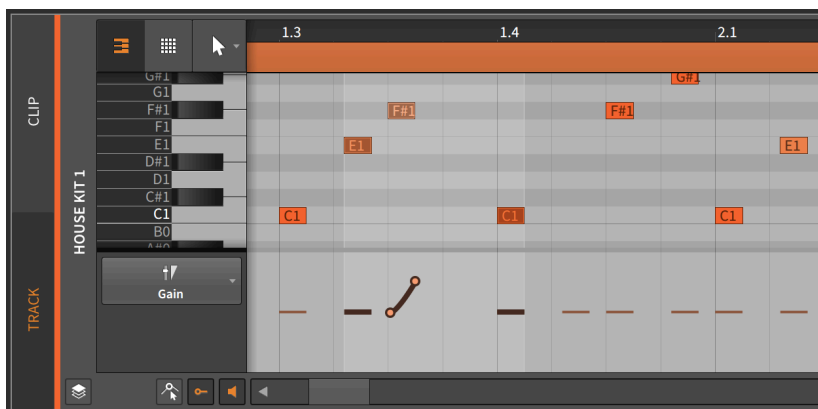

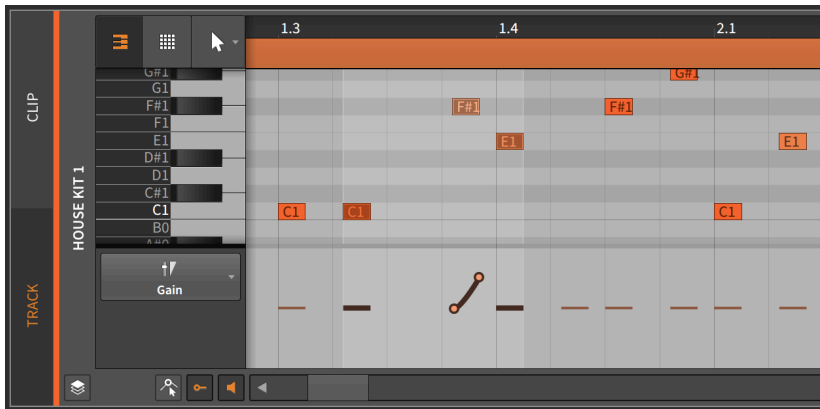

Beachten Sie, dass Expressions nicht verändert werden.

- › *Scale 50%* halbiert die Länge von Noten, sodass sie doppelt so schnell abgespielt werden. Alle Expressions werden proportional dazu angepasst.

Die folgenden Bilder zeigen Noten, bevor und nachdem sie mit dem Befehl *Scale /2* bearbeitet worden sind:

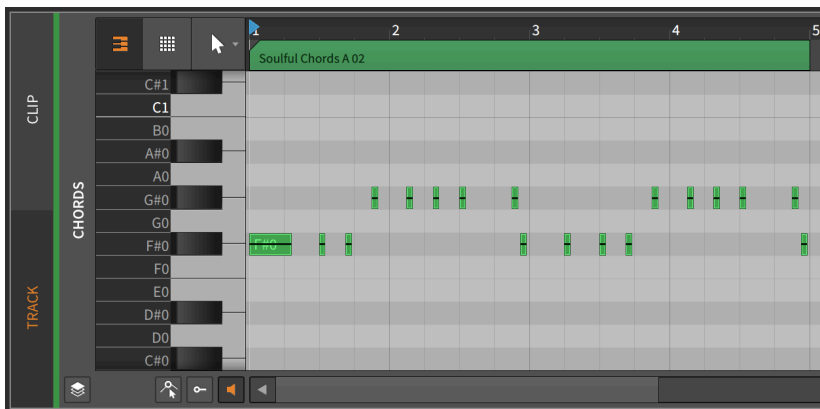

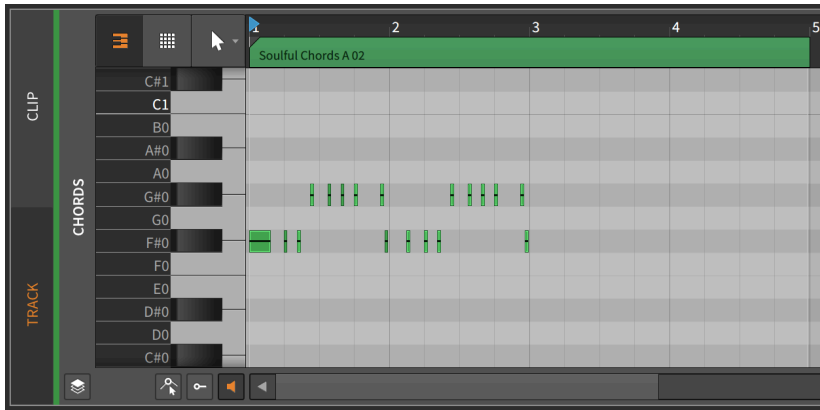

- › *Scale 200%* verdoppelt die Länge von Noten, sodass sie halb so schnell abgespielt werden. Auch hier werden alle Expressions proportional dazu angepasst.

Die folgenden Abbildungen zeigen Noten, bevor und nachdem sie mit dem Befehl *Scale *2* bearbeitet worden sind:

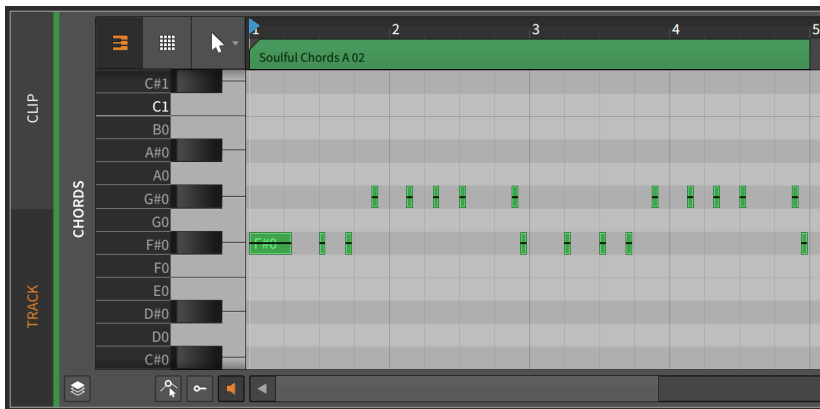

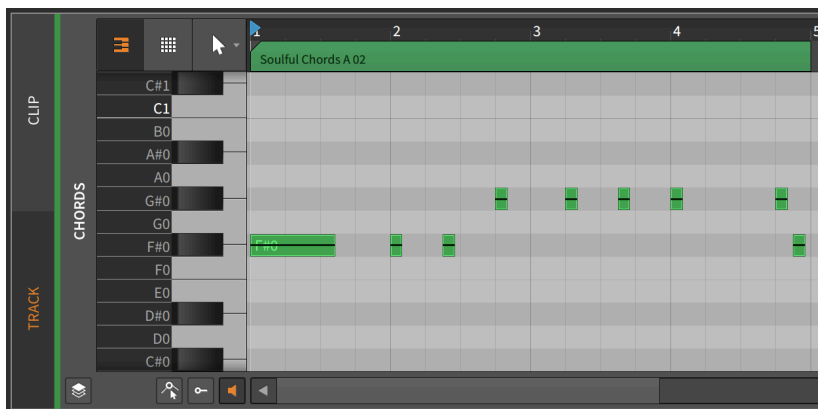

! Note

Beachten Sie, dass Noten in den Clip passen müssen, in dem sie sich befinden.

- › *Quantize* ist mit der Funktion *Quantize...* identisch, mit der Ausnahme, dass hier immer die zuletzt eingestellten Parameter verwendet werden.
- › *Quantize...* verschiebt den Start- und/oder Endpunkt einer Note in Relation zum Taktraster. Der Parameter-Anzeigebereich dieser Funktion erscheint, wenn Sie auf den Schalter mit dem Rechtspfeil klicken.

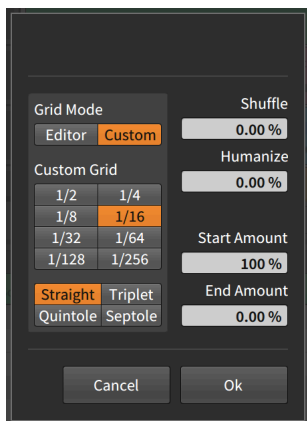



- › *Grid Mode* legt fest, ob die Rastereinstellung des gerade aktiven *Editors* benutzt werden soll, oder ob mit *Custom* ein eigenes Raster zur Anwendung kommen soll.
- › Mit Hilfe des *Custom Grid* können Sie die *Taktraster-Auflösung* und *Taktraster-Unterteilung* für die Quantisierung einstellen (siehe [section 3.1.2](#)).

! Note

Dies ist nur dann verfügbar, wenn *Grid Mode* auf *Custom* eingestellt ist.

- › *Shuffle* legt den Anteil des Swing/Grooves (siehe [section 2.3.2](#)) fest, der auf das Taktraster für die Quantisierung angewandt werden soll.
- › Mit *Humanize* können Sie der Quantisierung zufällige Abweichungen hinzufügen. Durch diese kleinen Unzulänglichkeiten entsteht eher der Eindruck, dass ein Mensch statt einer Maschine die Daten eingespielt hat.
- › *Start Amount* bestimmt den Anteil der Quantisierung der Startposition eines Events.

Ein Wert von *50.0%* würde beispielsweise die Startposition eines ausgewählten Events auf die Stelle setzen, die sich genau zwischen der Startposition und dem nächstgelegenen Punkt eines Taktrasters befindet. Ein Wert von *100.0%* platziert das Event genau auf den nächstgelegenen Punkt eines Taktrasters.

- › *End Amount* bestimmt den Anteil der Quantisierung des Endpunkts eines Events.

! Note

Humanize ist der letzte der Quantisierungsbefehle. Bei aktiviertem *Humanize* wird ein Event selbst bei einem *Start Amount* von *100%* nicht zwangsläufig exakt auf das Taktraster verschoben.

Den Quantisierungsbefehl können Sie entweder durch einen Klick auf *Apply* ausführen, der sich am unteren Ende des Parameterbereichs befindet, oder Sie können *Quantize Time* direkt anklicken.

- › *Make Legato* verändert die Länge eines ausgewählten Events, sodass es unmittelbar vor dem nächsten Event endet. So wird eine nahtlose Reihe von Events erzeugt.



Die folgenden Abbildungen zeigen eine Gruppe von ausgewählten Events, bevor und nachdem die Funktion *Legato* angewandt worden ist:

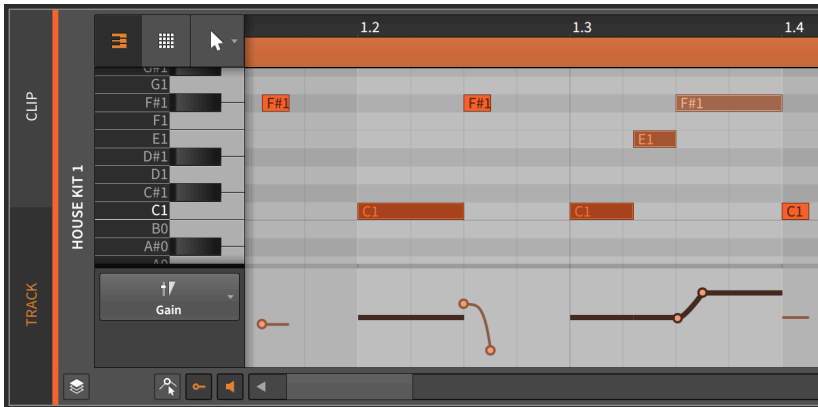
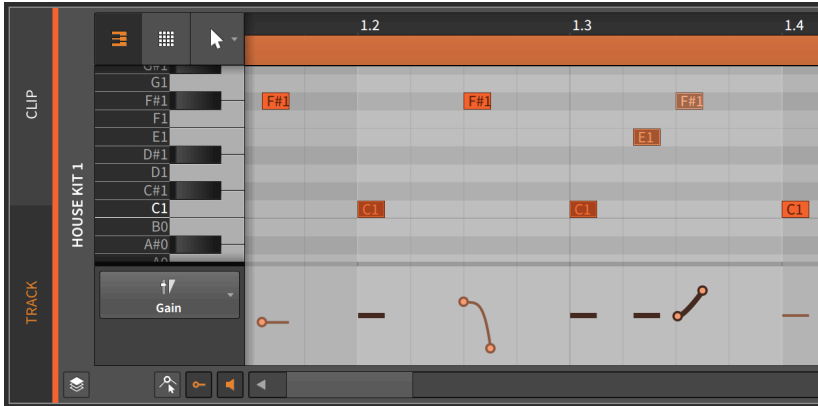

- › *Transpose Semitone Up* erhöht die Tonhöhe selektierter Events um einen Halbton.
- › *Transpose Semitone Down* verringert die Tonhöhe selektierter Events um einen Halbton.
- › *Transpose Octave Up* verschiebt Noten um 12 Halbtöne nach oben (in musikalischer Notation, $8va$). Diesen Befehl können Sie auch durch Drücken von [SHIFT]+[PFEIL-NACH-OBEN] ausführen.



- › *Transpose Octave Down* verschiebt Noten um 12 Halbtöne nach unten (in musikalischer Notation, *8vb*). Diesen Befehl können Sie auch durch Drücken von [SHIFT]+[PFEIL-NACH-UNTEN] ausführen.

10.2.3. Arbeiten mit mehreren Noten-Events

Genauso wie bei Audio-Events ist auch bei Noten-Events das **Histogramm** verfügbar, sobald mehrere Noten ausgewählt sind (siehe [section 9.2.2.2](#)).

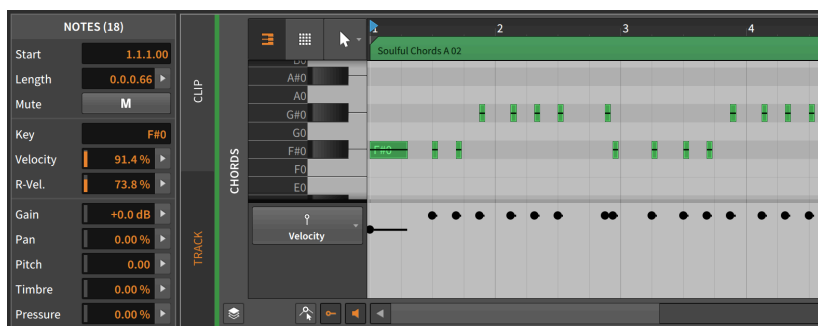

In diesem Beispiel erscheint im unteren Bereich des **Inspektor-Panels** *NOTES (18)*, was bedeutet, dass gerade 18 Noten ausgewählt sind. Durch diese Auswahl mehrerer Noten können die Parameter für *Velocity*, *R-Velocity*, *Gain*, *Pan*, *Pitch* und *Timbre* alle auf das **Histogramm** zugreifen.

Das **Histogramm** verhält sich hier genauso wie bei Audio-Events (siehe [section 9.2.2.2](#)). Das **Histogramm** kann hilfreich sein, wenn Sie z. B. Noten eingezeichnet haben, deren Anschlagsstärke nicht stark variiert.

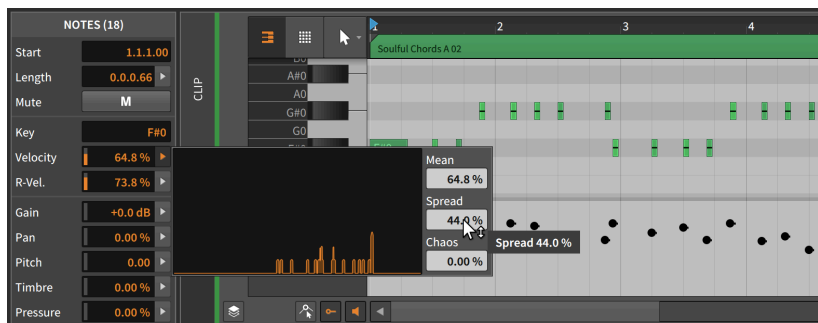



So lassen sich subtile — oder nicht subtile — Variationen mit dem **Histogramm** erstellen. Sie werden mit Sicherheit noch weitere interessante Einsatzmöglichkeiten finden.

10.3. Die Edit-Ansicht

Nachdem wir uns intensiv mit dem **Automations-Editor-Panel** (in [chapter 8](#)) und dem **Detail-Editor-Panel** (sowohl in diesem als auch in [chapter 9](#)) beschäftigt haben, können wir nun unseren Blick auf die **Edit-Ansicht** werfen, der letzten der drei Ansichten von Bitwig Studio.

Wie wir bereits wissen, ist jede Ansicht in Bitwig Studio eine Anordnung von Panels, die Ihnen die Arbeit an bestimmten musikalischen Aufgaben erleichtern soll. In der **Arrange-Ansicht** können Sie ihre Musikstücke zusammensetzen. Das **Arranger-Panel** ist dort in der Bildschirmmitte angeordnet, weitere Panels lassen sich an den Rändern einblenden. In der **Mix-Ansicht** ist das **Mixer-Panel** das zentrale Element. In dieser Ansicht können Sie sich auf das Mischen Ihrer Spuren konzentrieren und außerdem mit dem **Clip-Launcher-Panel** improvisieren.

Beide Ansichten sind darauf ausgelegt, dass Sie alle Spuren Ihres Projekts nebeneinander sehen können, um sie aufeinander abzustimmen. In der **Edit-Ansicht** hingegen werden immer nur Details einzelner Spuren und Clips angezeigt.

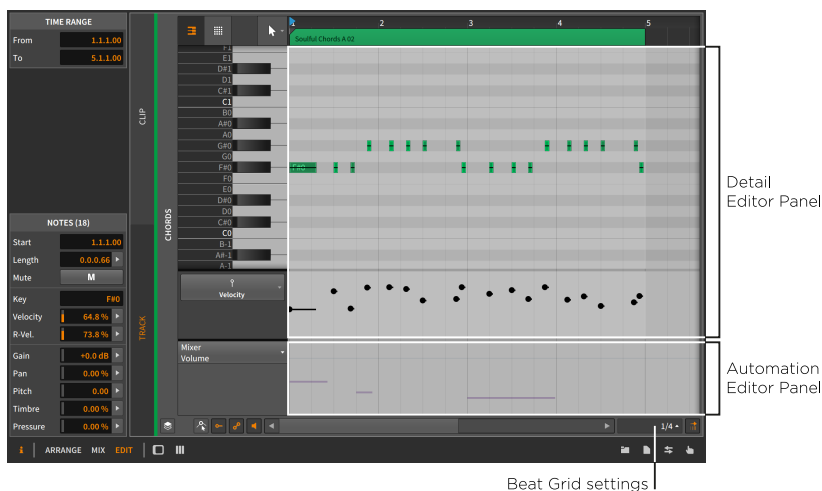

Das obige Bild sollte uns bereits vertraut sein. In der **Edit-Ansicht** gibt es zwei zentrale Panels: das **Detail-Editor-Panel** und das optionale



Automations-Editor-Panel darunter. Abgesehen von ihrer Positionierung und dem *Automations-Editor-Schalter* verhalten sich beide Panels genauso, wie Sie es erwarten.

Diese Kombination erlaubt es Ihnen, sowohl auf Ebene der Spuren als auch der Clips zu arbeiten, sodass Sie Noten oder Audio-Events, Expressions und Automationsdaten gleichzeitig editieren können. Mit dem zentral platzierten **Detail-Editor-Panel** haben Sie auf dem Bildschirm viel mehr Platz, um mehr Noten gleichzeitig zu sehen — oder mehr Spuren, im Falle von Layered-Editing.

Außerdem lässt sich die **Edit-Ansicht** hervorragend mit den verschiedenen **Bildschirmprofilen** kombinieren. Diese Fenster-Konfigurationen sollen Sie bei unterschiedlichen Phasen der Musikproduktion unterstützen. So kann es z. B. sinnvoll sein, das gesamte Projekt auf dem ersten Bildschirm anzeigen zu lassen (als "Übersicht") und dort die Clips und Spuren auszuwählen, deren Inhalt auf dem zweiten Bildschirm angezeigt werden (für "Details") soll. Auch hier finden Sie bestimmt weitere sinnvolle Möglichkeiten, die in ihren Arbeitsablauf passen.



11. Wechseln zwischen Noten und Audiodaten

In den vorherigen zwei Kapiteln haben wir uns ausführlich mit Audio- und Noten-Events beschäftigt, die als unsere musikalische Grundlage gelten können. Diese beiden Kapitel waren auch die längsten dieses Handbuchs, weil die Möglichkeiten der Bearbeitung von Noten und Audiodaten in Bitwig Studio sehr umfangreich sind.

Sowohl Noten als auch Audiodaten haben bei der Bearbeitung jeweils eigene Vorteile. Noten bieten in der Regel eine größere Flexibilität und Kontrolle, während sich Audiodaten hervorragend "durch den Wolf drehen lassen".

Manchmal ändern Dinge jedoch ihre Form. Das passiert in der realen Welt, wenn beispielsweise Wasser zu Eis gefriert, und in Bitwig Studio, wenn Sie z. B. einen Notenclick als Audioclip bouncen wollen. Und so wie Eis schmelzen kann, können Audiodaten in Noten-Events zerschnitten werden.

In diesem Kapitel erfahren Sie, wie man Audiodaten in Noten verwandelt, und Noten in Audio-Events transformiert. Außerdem lernen Sie Hybridspuren kennen, auf denen beiden Arten von Events liegen können. Dies eröffnet Ihnen weitere Möglichkeiten, Ihre Arbeitsweise und Ihren Sound zu verfeinern und anzupassen.

11.1. Audiodaten in einen neuen Sampler laden

Wir kennen bereits die Möglichkeit, Mediendateien aus dem **Browser-Panel** als Clips zu importieren. Wir haben gesehen, wie man beliebige Clips in das **Arranger-Panel** (siehe [section 4.2.1](#)) und das **Clip-Launcher-Panel** (siehe [section 5.2.1](#)) importiert. In beiden Fällen kennen wir die Möglichkeit, eine neue Spur zu erstellen, indem wir den Clip auf den Bereich zwischen zwei Spuren ziehen.

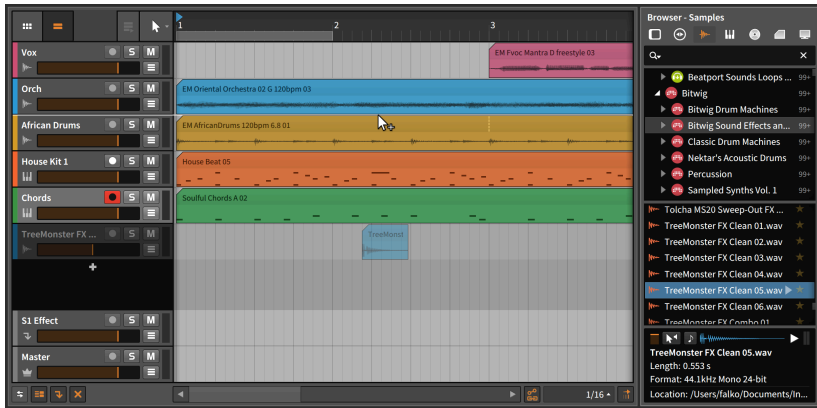

Wenn wir eine Audiodatei importieren, bietet uns Bitwig Studio noch eine weitere Option an.

Um eine Audiodatei in einen neuen Sampler auf eine neue Spur zu laden, ziehen Sie den Clip aus dem **Browser-Panel** auf den Bereich zwischen zwei Spur-Headern.

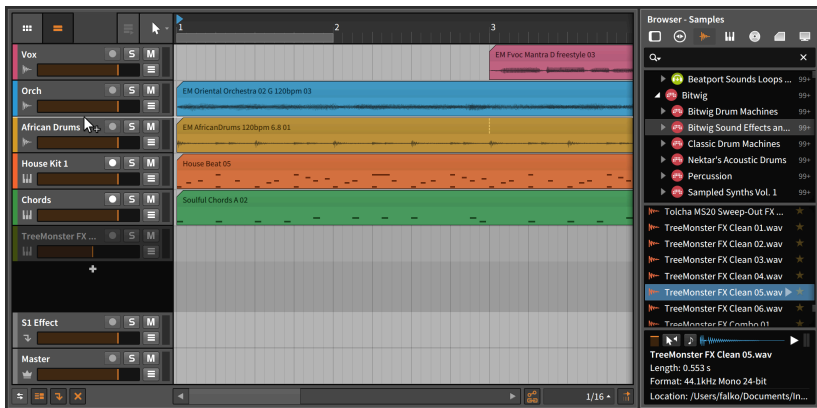

Sobald Sie die Maus loslassen, wird eine neue Instrumentenspur an dieser Stelle eingefügt und die Spur ausgewählt.

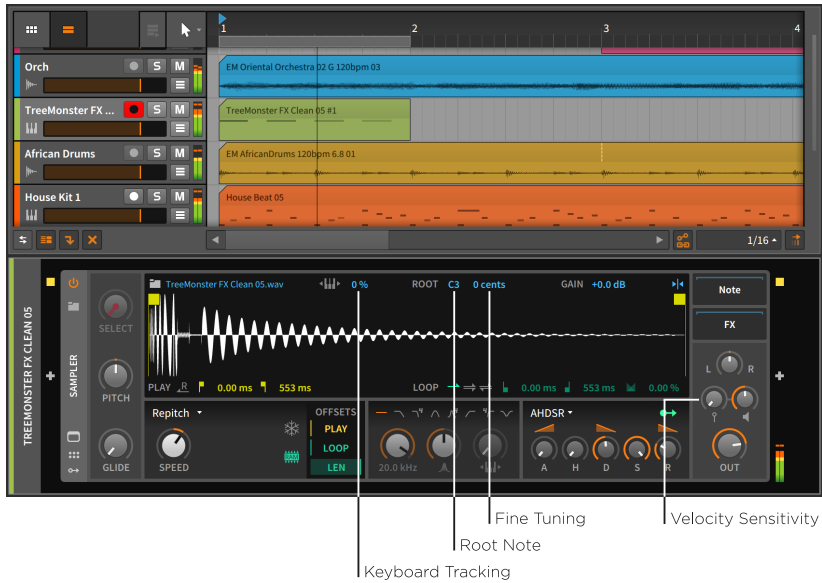

Bei aktiviertem Aufnahmeschalter der Spur können Sie nun Noten spielen, um die Audiodatei wiederzugeben, die gerade geladen worden ist.

Ohne uns den **Sampler** in allen Details anzusehen, schauen wir uns vorerst nur die Parameter an, die für das Abspielen und die Notenzuweisung zuständig sind.

- › Bei deaktiviertem *Keyboard Tracking* spielt jede eintreffende Note das Sample auf dessen ursprünglicher Tonhöhe ab. Bei aktiviertem Schalter beeinflusst die Tonhöhe der eintreffenden Noten die Wiedergabegeschwindigkeit und die Tonhöhe des Samples.
- › *Root Note* legt die Note fest, bei der das Sample auf der originalen Tonhöhe wiedergegeben wird. Diese Einstellung hat nur bei aktiviertem *Keyboard Tracking* eine Auswirkung.
- › Mit *Fine Tuning* können Sie den Wert der *Root Note* noch genauer einstellen. Die Einheit wird in Cent angegeben (ein Hundertstel eines Halbtons). Diese Einstellung hat nur bei aktiviertem *Keyboard Tracking* eine Auswirkung.
- › Mit *Velocity Sensitivity* bestimmen Sie, ob die Anschlagsstärke der eintreffenden Noten eine Auswirkung auf die Lautstärke des Samples hat oder nicht. Bei der niedrigsten Einstellung (+0.00 dB) wird die Anschlagsstärke ignoriert.



Note

Mehr Informationen über **Sampler** und jedes andere Bitwig-Device finden Sie in [section 17.16.4](#). (Beschreibungen aller Bitwig-Devices finden Sie in [chapter 17](#).)

11.2. Audiodaten bouncen

Das Konzept eines Audio-*Bounce* (der in einigen Fällen auch *Export* oder *Rendern* genannt wird) mag Ihnen bereits bekannt sein. Ein Bounce ist eine Audiodatei, die aus einigen Teilen Ihrer Session zusammengemischt wird. Dies wollen wir uns genauer anschauen und bouncen einen Notencilip.

Mit einem Rechtsklick auf den Notencilip erscheinen einige Bounce-Optionen in dessen Kontextmenü. (Dieselben Optionen finden Sie auch im *Edit*-Menü.)

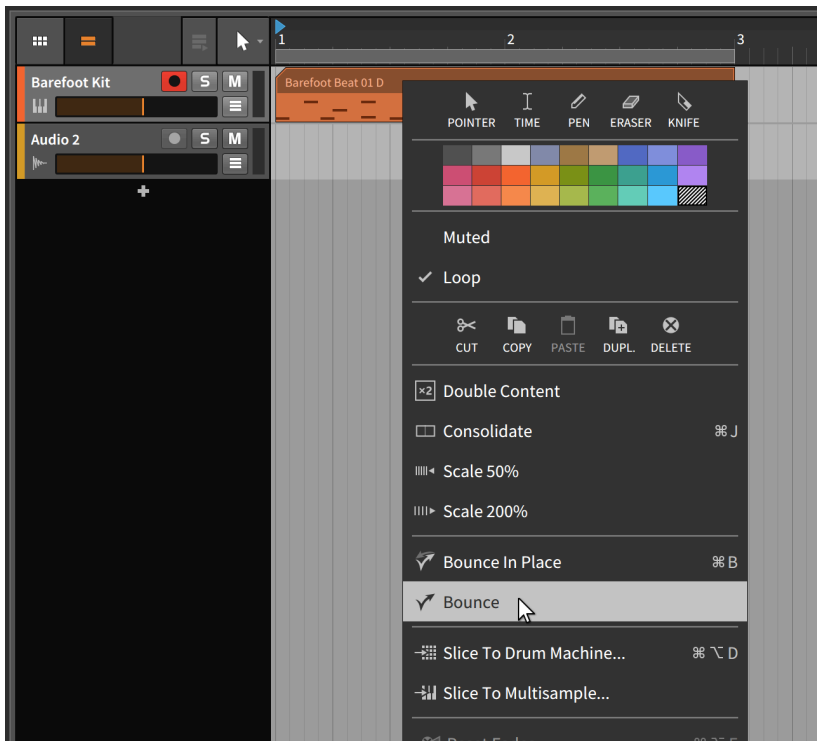



11.2.1. Die Bounce-Funktion

Die einfache *Bounce*-Funktion öffnet eine Dialogbox.

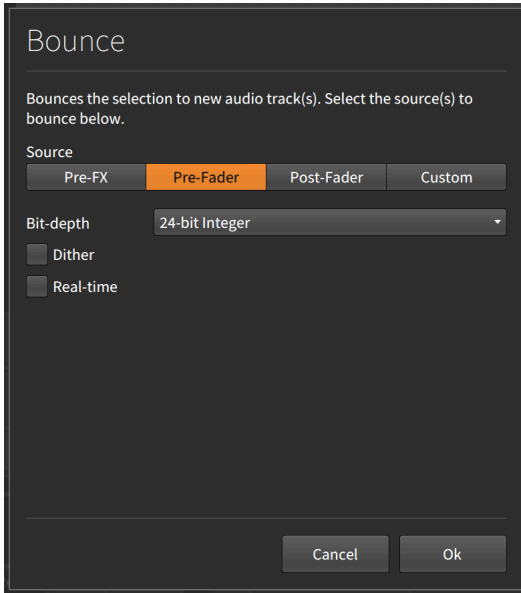

Mit *Source* können Sie auswählen, an welcher Stelle im Signalpfad Sie das Signal für den Bounce abgreifen möchten.

Folgende Auswahl ist verfügbar:

- › *Pre-FX* ist das unbearbeitete Signal direkt am Ausgang des Instruments.
- › *Pre-Fader* greift das Signal nach der Device-Chain, aber vor dem Lautstärkeregler der Spur ab.
- › *Post-Fader* ist das Audiosignal nach der Device-Chain und dem Lautstärkeregler der Spur.
- › *Custom* öffnet ein Menü, wo Sie jeden Audio-Knotenpunkt der Spur einschließlich Device-Chain auswählen können.

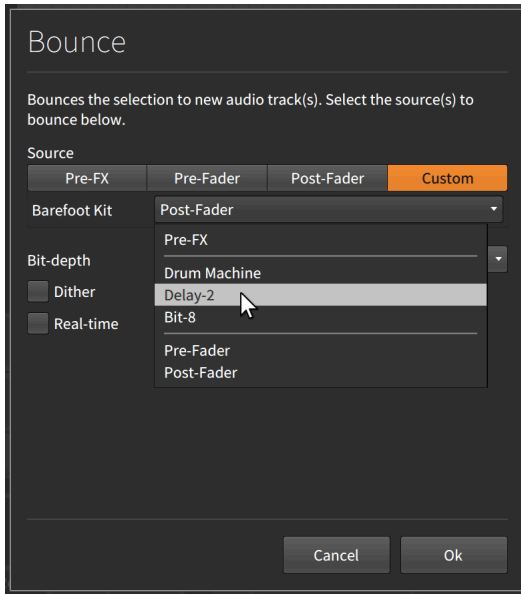

In diesem Beispiel sind auf der Instrumentenspur drei Top-Level-Devices vorhanden: **Drum Machine**, **Delay-2** und **Bit-8**. Mit der Wahl einer dieser drei Optionen wählen Sie den Ausgang des Devices als Quelle für den Bounce.

Es folgen drei zusätzliche Parameter:

- › Mit *Bit depth* legen Sie die Auflösung der Audiodatei fest.
- › Mit *Dither* legen Sie fest, ob eine bestimmte Dithering-Kurve verwendet werden soll, um das Quantisierungsrauschen zu minimieren.
- › Bei aktivierter *Real-time*-Option wird der Bounce in Echtzeit ausgeführt. Dies kann notwendig sein, wenn Sie beispielsweise externe Hardware verwenden.

Nachdem Sie ihre Auswahl getroffen haben, klicken Sie auf *Ok*, um die Audiodaten auf eine neue Spur zu bouncen.

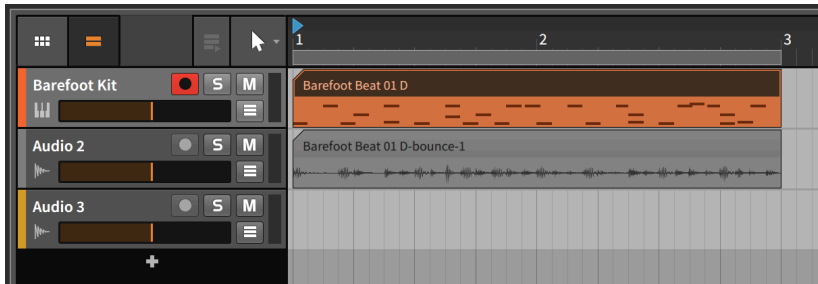

Falls Sie einen einfachen Pre-Fader-Bounce erstellen wollen, können Sie auch einen Clip anklicken und ziehen, während Sie [ALT] ([SHIFT]+[CTRL] auf dem Mac) drücken.

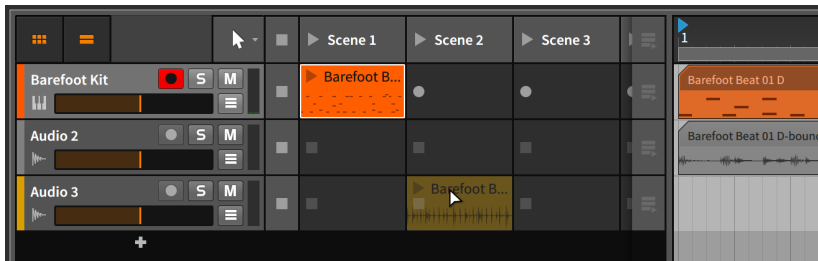

11.2.2. Bounce in place und Hybridspuren

Die Funktion *Bounce in place* unterscheidet sich zum normalen *Bounce* in zwei Dingen.

Zum einen gibt es keine Dialogbox. Das Signal wird am Ausgang des primären Instruments abgegriffen (*Pre-FX*).

Zum anderen ersetzt es den Clip, den Sie bouncen, mit dem Bounce selbst.

! Note

Da *Bounce in place* Ihren ursprünglichen Clip löscht, bietet es sich an, den Clip vorher zu kopieren (z. B. in den Clip-Launcher).

! Note

Wenn Sie *Bounce in place* mit einem Metaclip innerhalb einer Gruppenspur (siehe [section 4.2.7](#)) verwenden, wird der neu erstellte



Clip auf der internen Masterspur der Gruppenspur platziert, anstatt den ursprünglichen Clip zu ersetzen. Die Gruppenspur wird nun ausschließlich den gebouncen Clip wiedergeben und nicht mehr die einzelnen Spuren die Gruppe.



Da dies der einzige Notenclip auf der Spur war, hat Bitwig Studio die Spur von einer Instrumenten- in eine Audiospur umgewandelt. Die gesamte Device-Chain ist dabei erhalten geblieben.

Wenn sich noch andere Notenclips auf der Spur befanden hätten, wäre sie von einer Instrumenten- in eine Hybridspur umgewandelt worden.

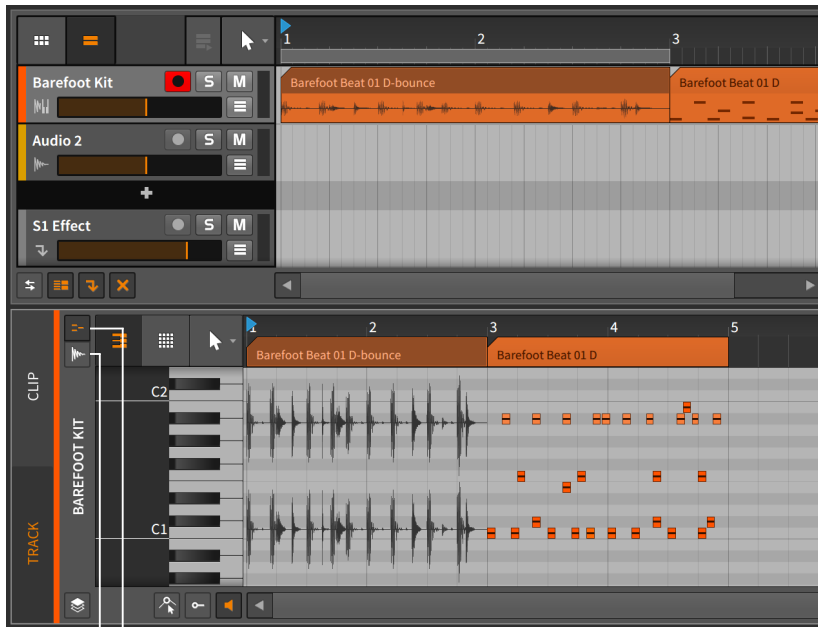

Note Editor button

Audio Editor button

Da sich auf Hybridspuren sowohl Audio- als auch Notenclips befinden können, befinden sich im **Detail-Editor-Panel** nun Schalter für den *Audio-Editor* und den *Noten-Editor*. Diese Schalter (und das Panel) funktionieren auf die gleiche Art und Weise, wie wir es aus dem Layered-Editing-Modus kennen (siehe [section 10.1.4](#)). Ansonsten verhalten sich Hybridspuren genauso wie Audio- und Instrumentenspuren.

11.3. Slicing

Das Konzept des musikalischen *Slicing* mag Ihnen bekannt vorkommen. Die Idee ist, eine Audio-Wellenform in einzelne Stücke zu zerschneiden, die sich dann durch Notenbefehle abspielen lassen.

Mit einem Rechtsklick auf einen Audioclip erscheinen mehrere Slicing-Optionen im Kontextmenü. (Dieselben Optionen erscheinen auch im *Edit-Menü*.)



11.3.1. Slice to Multisample

Die Funktion *Slice to Multisample...* öffnet eine Dialogbox:

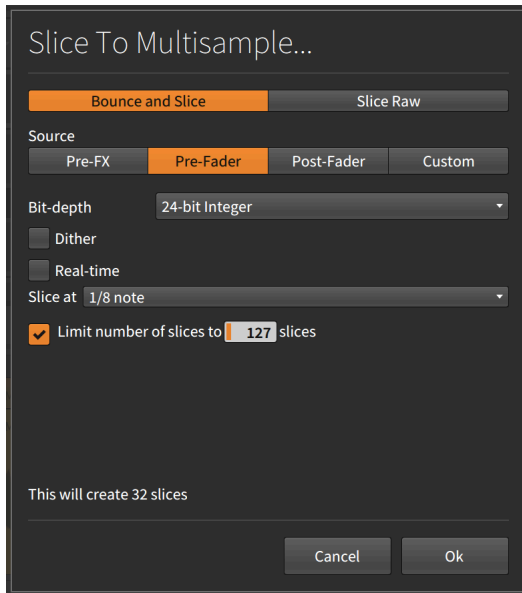

Zunächst haben wir die Auswahl zwischen zwei Optionen, die das Ausgangsmaterial betreffen:

- › Mit *Bounce and Slice* wird der Clip zuerst gebounced, bevor er zerschnitten wird. Bei dieser Option erscheinen darunter die Signalfad-Optionen des *Bounce*-Dialogs (siehe [section 11.2.1](#)).
- › Mit *Slice Raw* wird das Ausgangsmaterial direkt zerschnitten.

Darunter erscheint die Einstellung *Slice at*. Damit legen Sie fest, nach welchem Raster das Audiomaterial zerschnitten wird. Die Optionen sind hier selbsterklärend und umfassen sowohl eventbasierte Intervalle (*Beat Marker*, *Onset* und *Audio Event*) als auch zeitbasierte Intervalle (*Bar*, *1/2 Note*, *1/4 Note*, *1/8 Note*, *1/16 Note* und *1/32 Note*).

Mit der letzten Option können Sie die Anzahl der Slices begrenzen. Dies beeinflusst nicht die Einstellung *Slice at*, sondern stoppt das Zerschneiden, nachdem die maximale Anzahl an Slices erreicht worden ist.



Bei der Auswahl von *Slice Raw* bei jedem *Onset* und anschließendem Klick auf *Ok* wird eine neue Instrumentenspur mit einem neuen Notenclip erstellt.

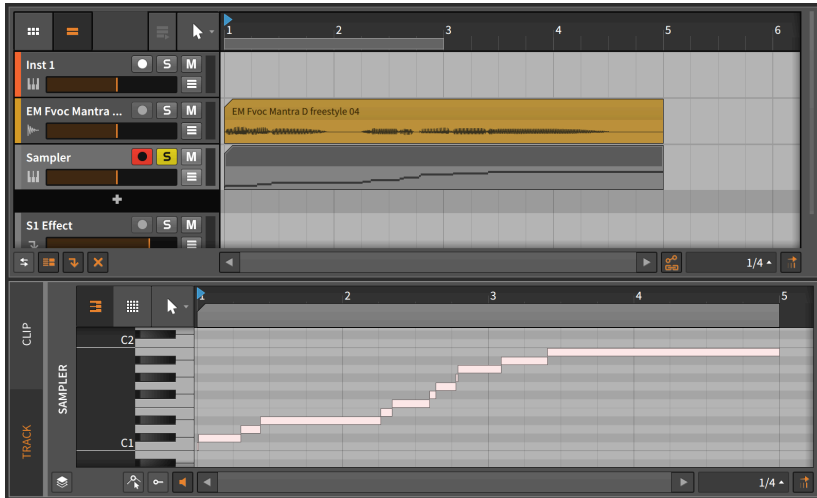

Auf der neuen Instrumentenspur befindet sich nun ein **Sampler**-Device, in dem die entsprechenden Slices geladen sind. Die Noten im Notenclip spielen diese Slices ab.



Der ursprüngliche Audioclip kann jetzt umarrangiert werden, indem Sie die einzelnen Noten editieren oder in Echtzeit neu einspielen.

11.3.2. Slice to Drum Machine

Mit dem Befehl *Slice to Drum Machine...* gelangen Sie zum selben Dialogfenster wie mit dem Befehl *Slice to Multisample...* Auch hier wird eine neue Instrumentenspur mit einem neuen Notencilip angelegt, allerdings wird auf der Spur ein **Drum Machine**-Device erstellt, innerhalb dessen sich mehrere **Sampler** befinden, in welche die einzelnen Slices geladen werden.



Die Wahl zwischen einem **Sampler** und einer **Drum Machine** treffen Sie auf Grundlage des Workflows. Während im **Sampler** alle Slices dieselbe Signalkette durchlaufen, gibt es bei einer **Drum-Machine** unabhängige Signalketten (und einzelne **Sampler**) für jedes Slice. Wenn Sie also jedes Slice individuell bearbeiten wollen, werden Sie eine **Drum-Machine** bevorzugen.

Treffen Sie Ihre Entscheidung aufgrund Ihrer Arbeitsweise und Ihrer persönlichen Vorliebe.



12. Arbeiten mit Projekten und Exportfunktionen

Wir haben zwar bereits in weiten Teilen dieses Handbuchs mit Projekten gearbeitet, aber dennoch kennen wir noch nicht alle Details. Sehen wir und zuerst an, wie Bitwig Studio mit Projektdateien umgeht.

Jede *Projektdatei* in Bitwig Studio verwendet die Dateiendung *bwproject*. Wenn Sie eine Projektdatei speichern, wird die Datei in einem neuen *Projektordner* gespeichert. Immer wenn neue Dateien innerhalb eines Projekts erstellt werden, werden Sie automatisch in einem neuen Unterordner (wie z. B. *Samples*, *Plugin-States*, *Recordings*, *Bounce*, etc.) abgelegt.

Neben den allgemeinen Voreinstellungen, die das gesamte Programm betreffen, gibt es in Bitwig Studio auch projektbasierte Parameter, die mit einem Projekt zusammen abgespeichert werden.

Note

Für Informationen über projektspezifische Zuweisungen von Tastaturkommandos und MIDI-Controllern, benutzen Sie bitte das **Mappings-Browser-Panel** (siehe [section 13.4](#)).

In diesem Kapitel werden wir uns zunächst mit Projekt-Vorlagen befassen. Wir werden mehr über das **Projekt-Panel** erfahren, in dem die Metadaten des Projekts und der Status der verwendeten Dateien und Plug-ins verwaltet werden. Wir werden lernen, wie wir Inhalte zwischen verschiedenen Projekten austauschen können. Zuletzt befassen wir uns mit dem Export von Audiodaten und MIDI aus Bitwig Studio.

12.1. Speichern einer Projekt-Vorlage

Mit dem richtigen Workflow können Sie effizient an neuen Sessions arbeiten. *Projekt-Vorlagen* mit häufig benutzten Spur-, Device- und Monitor-Einstellungen etc. können dabei eine große Hilfe sein.

Direkt unter der Funktion *Save as...* im *File*-Menü befindet sich die Funktion *Save as Template....* Hiermit rufen Sie ein Dialogfenster auf.



Hier finden Sie sechs Eingabefelder, die Sie für Ihre Vorlage verwenden können.

- › *Name*: Der Name der Vorlage.
- › *Author*: Der Name des Authors der Vorlage (als Voreinstellung steht hier Bitwig als Benutzername).
- › *URL*: Die Internetadresse des Authors.
- › *Category*: Die Kategorie (*Template*, *Demo* oder *Tutorial*), die der Session zugewiesen werden kann.
- › *Tags*: Metadaten, die das Auswählen und Sortieren Ihrer Vorlagen erleichtern. Um ein Tag einzugeben, müssen Sie nach der Texteingabe [ENTER] drücken. Verwenden Sie so viele Tags, wie Sie möchten.
- › *Description*: Einsausführlichere Beschreibung der Vorlage.

Unter den Eingabefeldern können Sie noch drei weitere Optionen wählen: *Show welcome dialog* zeigt einen Einführungstext beim Öffnen der Vorlage an. Bei Aktivierung von *Should collect external files* werden alle verwendeten Dateien im Projektordner gespeichert. Bei Aktivierung von *Should collect packaged files* werden außerdem alle Dateien von verwendeten Sound-Libraries im Projektordner gespeichert.

Um eine neue Datei aus einer Vorlage zu erstellen, gehen Sie zum Menü *File* und wählen *New From Template...* (direkt unterhalb der Option *New...*).



Um eine Vorlage als Voreinstellung für alle neuen Projekte auszuwählen, gehen Sie zum Tab *General* in den *Voreinstellungen* und aktivieren Sie unter *Template* den Schalter *Use a template for new Projects*. Klicken Sie dann auf den Schalter ... und wählen eine Vorlage aus.

12.2. Das Projekt-Panel

Das **Projekt-Panel** ist eines der "Access-Panels" in Bitwig Studio.

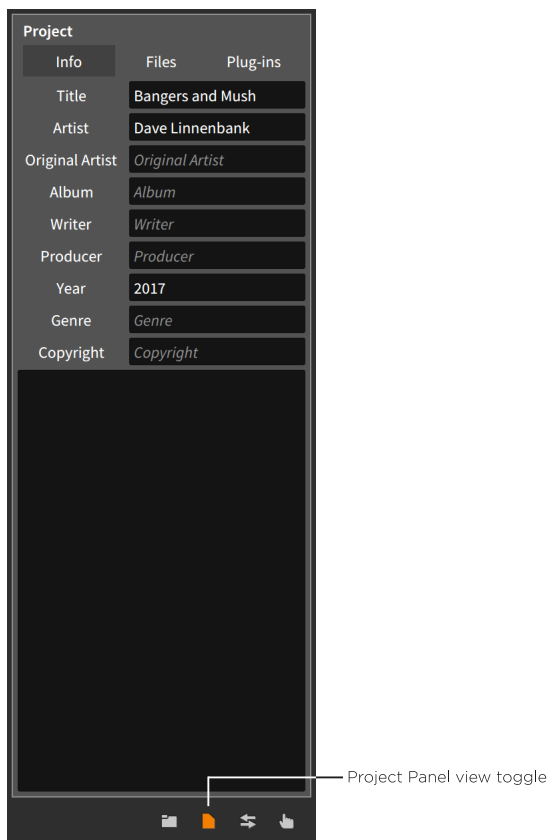

Die verschiedenen Funktionen sind in drei Bereiche aufgeteilt.



12.2.1. Info-Tab

Im *Info*-Tab (Abbildung oben) können Sie verschiedene Metadaten eintragen, um Ihr Projekt zu beschreiben. Das Ausfüllen der Felder ist zwar nicht zwingend erforderlich, aber es erlaubt Ihnen, nützliche Informationen und Notizen über jedes Projekt abzuspeichern.

12.2.2. Dateien-Tab

Im Tab *Files* können Sie alle Dateien sehen und verwalten, die in Ihrem Projekt verwendet werden.

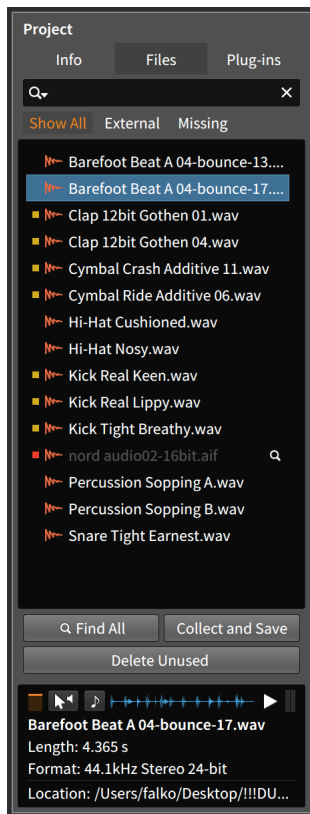

Das wichtigste Element dieses Tabs ist die Liste mit Audiodateien. Am oberen Rand des Tabs ist ein Suchfeld, mit dem Sie die Anzahl



der angezeigten Dateien verringern können. Sobald Sie eine Datei ausgewählt haben, erscheint ein *Infobereich* am unteren Ende des Tabs. Dort finden Sie Informationen über die selektierte Datei und Optionen zum Vorhören, ähnlich wie im **Browser-Panel** (siehe [section 4.1](#)).

Links von jeder Audiodatei befindet sich entweder ein gelbes oder rotes Quadrat, oder ein leerer Bereich. Dies zeigt uns den Dateistatus an.

- › Eine Datei mit einem leeren Bereich links von ihr ist innerhalb des Projektordners gespeichert.
- › Ein gelbes Quadrat zeigt uns an, dass sich diese Datei außerhalb des Projektordners befindet (*external*).
- › Ein rotes Quadrat zeigt uns an, dass die Datei fehlt (*missing*) und nicht auffindbar ist. Rechts neben dem Eintrag der fehlenden Datei befindet sich ein Symbol mit einem Vergrößerungsglas. Sobald eine Datei in einem Projekt fehlt, erscheint ihr Symbol im Projekt-Tab mit einem Ausrufezeichen (!).

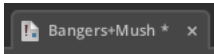

Wenn der Schalter *Show All* aktiviert ist (dies ist die Voreinstellung), werden alle Dateien unabhängig von ihrem Status angezeigt. Die Schalter *External* und *Missing* zeigen nur Dateien mit entsprechendem Status an.

Um nach einer fehlenden Audiodatei zu suchen, klicken Sie auf das Vergrößerungsglas rechts neben dem Dateinamen. In der sich nun öffnenden Dialogbox navigieren Sie zu dem Ordner, den Sie durchsuchen wollen und drücken auf *Open*.

Um nach allen fehlenden Audiodateien zu suchen, klicken sie auf den Schalter *Find All* am Ende der Liste. In der sich nun öffnenden Dialogbox navigieren Sie zu dem Ordner, den Sie durchsuchen wollen und drücken auf *Open*.

Um eine Audiodatei mit einer anderen zu ersetzen, bewegen Sie den Cursor über die Datei, die sie ersetzen wollen, und drücken den Schalter *Replace*, der auf der rechten Seite erscheint. In der sich nun öffnenden Dialogbox wählen Sie eine neue Datei aus und drücken auf *Open*.

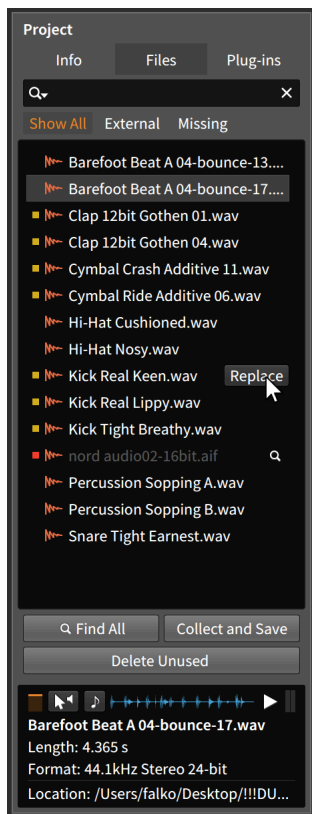

Um unbenutzte Dateien aus dem Projektordner zu löschen, klicken Sie auf den Schalter *Delete Unused* am Ende der Liste. In der sich nun öffnenden Dialogbox wählen Sie alle Dateien ab, die Sie behalten möchten, und klicken anschliessend auf *Ok*.

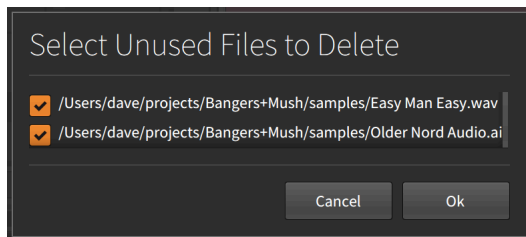

Um externe Audiodateien in den Projektordner zu verschieben, klicken Sie auf den Schalter *Collect and Save* am Ende der Liste. In der sich



nun öffnenden Dialogbox wählen Sie aus, ob externe Dateien und/oder Dateien, die sich innerhalb der Packages von Bitwig Studio befinden, gesammelt werden sollen. Klicken Sie anschliessend auf *Ok*.

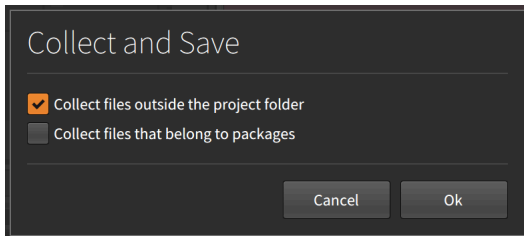

Den Befehl *Collect and Save* finden Sie außerdem unter *File > Collect and Save*. Dies ist ein schneller Weg, um alle verwendeten Dateien in den Projektordner zu verschieben.

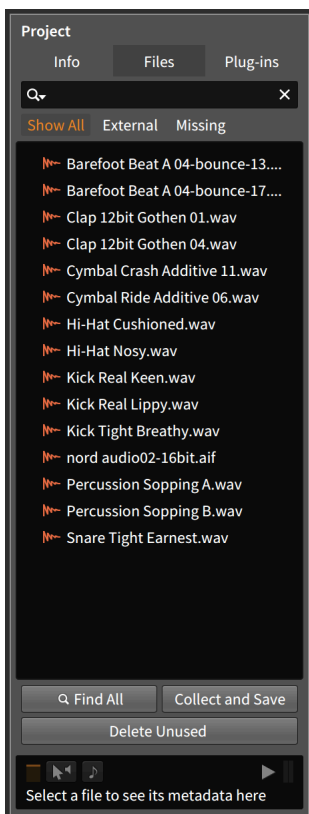



12.2.3. Plug-ins-Tab

Im Tab *Plug-ins* können Sie die VST-Plug-ins sehen und verwalten, die in Ihrem Projekt verwendet werden.

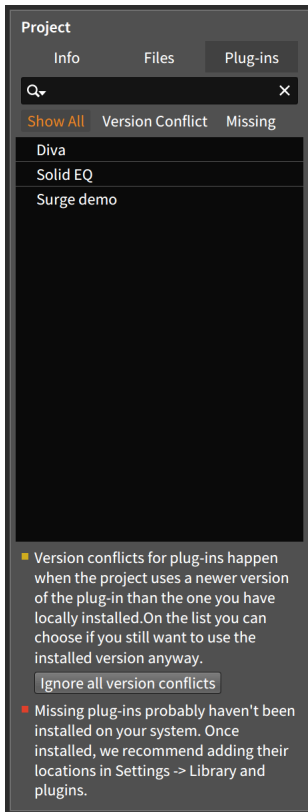

Das Tab ist ähnlich dem *Files*-Tab aufgebaut. Das wichtigste Element dieses Tabs ist die Liste der VST-Plug-ins. Auch hier gibt es wieder ein Suchfeld oberhalb der Liste, und auf der linken Seite jedes Plug-ins befindet sich entweder ein gelbes oder rotes Quadrat oder ein leerer Bereich.

- › Ein Plug-in mit einem leeren Bereich links von ihm ist voll funktionsfähig.
- › Ein gelbes Quadrat zeigt einen *Versionskonflikt* des Plug-ins an. Dies bedeutet, dass das Plug-in in Ihrem System eine ältere Versionsnummer besitzt als das Plug-in, mit dem Ihr Projekt abgespeichert worden ist.



Wenn dies der Fall ist, können Sie versuchen, das Problem selbst zu lösen, oder Bitwig Studio anweisen, das Problem zu ignorieren.

Um Bitwig Studio anzuweisen, alle Versionskonflikte der Plug-ins zu ignorieren, klicken Sie auf den Schalter *Ignore all version conflicts* am Ende der Plug-in-Liste.

- › Ein rotes Quadrat bedeutet, dass ein Plug-in fehlt (*missing*) und nicht auffindbar ist. In diesem Fall können Sie das Plug-in manuell installieren und sicherstellen, dass es sich an einem Ort befindet, wo Bitwig Studio es finden kann (für Informationen über die Seite *Locations* im **Dashboard** lesen Sie bitte auch [section 0.3.2.5](#)).

Wenn der Schalter *Show All* aktiviert ist (dies ist die Voreinstellung), werden alle Plug-ins unabhängig von ihrem Status angezeigt. Die Schalter *Version Conflict* und *Missing* zeigen nur Plug-ins mit entsprechendem Status an.

12.3. Global Groove

Die Idee eines *Shuffle* ist es, bei einem "geraden" rhythmischen Muster jede zweite Note etwas nach hinten zu verschieben und es somit "swingen" zu lassen. Die Groove-Funktion in Bitwig Studio erlaubt es Ihnen, genau dies umzusetzen: gerade gesetzte Noten können Sie bei der Wiedergabe um einem bestimmten Anteil swingen lassen. Diese Funktion ist nicht-destruktiv und kann jederzeit verändert oder ausgeschaltet werden.

Während jeder einzelne Clip eine eigene *Shuffle*- und *Accent*-Einstellung besitzt (siehe [section 4.2.8.6](#)), werden die Groove-Einstellungen selbst auf Projekt-Ebene vorgenommen.

Die globalen Einstellungen für *Groove* befinden sich im *Play*-Menü.

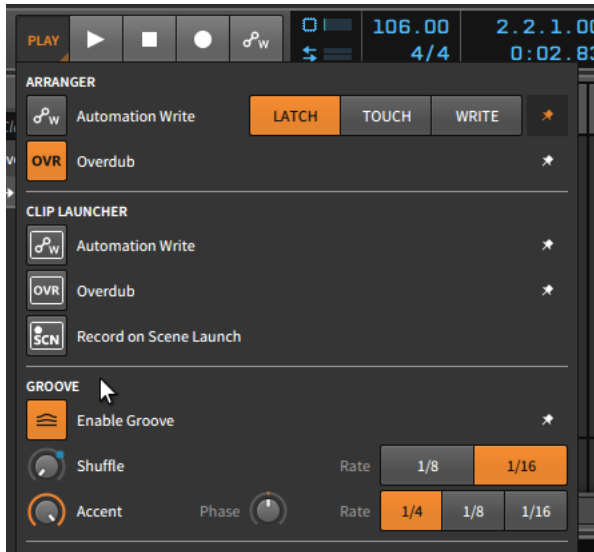

Wenn der Schalter *Enable Groove* aktiviert ist, werden die globalen Groove-Einstellungen auf jeden Clip angewandt, der sie anfordert.

In der Kategorie *Shuffle* gibt es zwei Einstellungen:

- › Mit *Rate* legen Sie fest, ob der Groove auf 1/8- oder 1/16-Noten basiert.
- › Mit *Shuffle* bestimmen Sie den Anteil (von 0.00% bis 100%), um den geradzahlige Schläge zur nächsten kleineren Zählzeit verzögert werden. Wenn Sie *Rate* also auf 1/16-Noten einstellen, legt der *Shuffle*-Wert fest, wie weit jede zweite 16tel-Note zur nachfolgenden 32tel-Note hin verschoben wird.

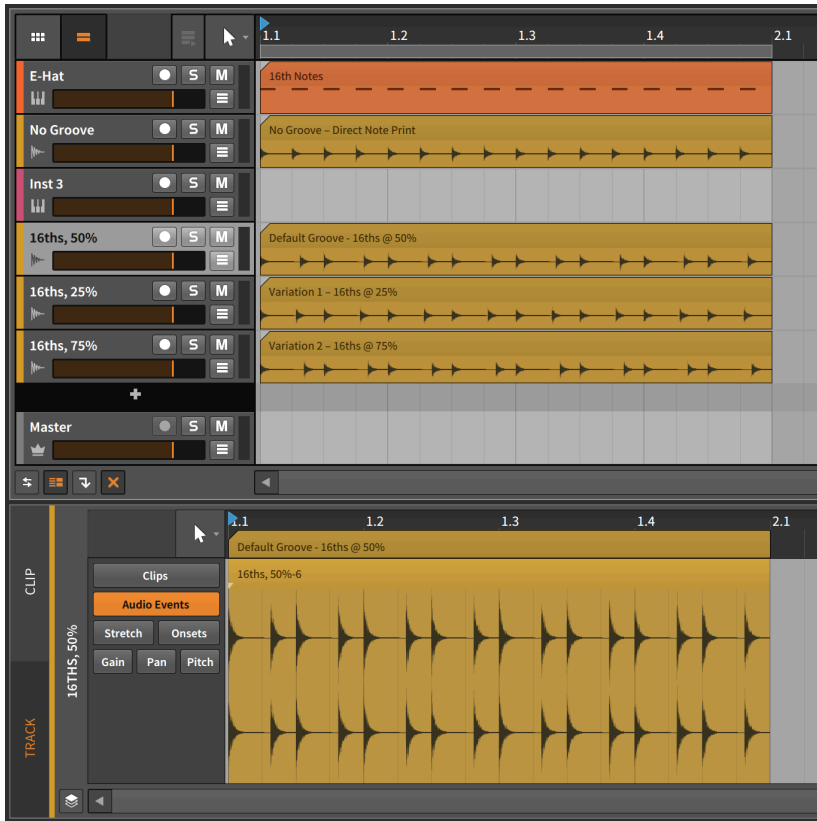

Im obigen Beispiel besteht die Spur ausschließlich aus geraden 16tel-Noten (der *E-Hat*-Spur). Die drei Audiospuren darunter sind Bounces des E-Hats, bei denen jeweils unterschiedliche Werte des Grooves mit $1/16$ -Noten zum Einsatz kamen.

Im **Detail-Editor-Panel** sehen wir das Beispiel mit einem *Shuffle* von 50%. Hier kann man eindeutig sehen, dass jede zweite 16tel-Note um die Hälfte der Strecke hin zur nachfolgenden 32tel-Note verschoben worden ist.

In der Kategorie *Accent* befinden sich drei Einstellungen:

- › Mit *Rate* legen wir fest, ob es eine leichte Betonung auf jeder $1/4$ -, $1/8$ - oder $1/16$ -Note geben soll.



- › *Accent* legt die Stärke der Betonung fest. Der Wert lässt sich zwischen *0.00%* und *100%* einstellen.
- › *Phase* bestimmt einen Offset-Wert, um den der Akzent-Intervall verschoben wird. Dieser Wert lässt sich zwischen *-50.0%* und *50.0%* einstellen.

Note

Alle Groove-Parameter können Sie in der Master-Spur Ihres Projekts in der Kategorie *Transport* automatisieren. Dort können Sie außerdem das Song-Tempo automatisieren.

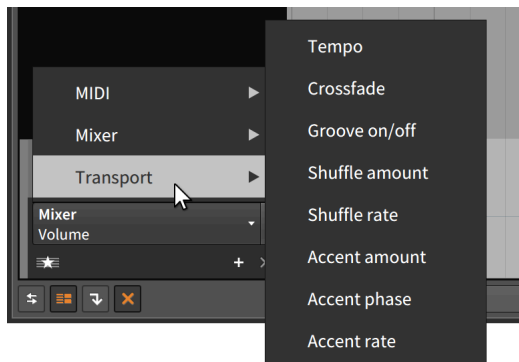

12.4. Arbeiten mit mehreren Projekten

Mit Bitwig Studio ist es sehr einfach, Ihre Arbeit von einem Projekt in ein anderes zu kopieren. Sie können Sounds in Ihrer eigenen Bibliothek über das **Browser-Panel** abspeichern, oder die Daten direkt zwischen zwei Projekten austauschen.

12.4.1. Clips zum Browser-Panel hinzufügen

Um einen Clip zu Ihrer Bibliothek hinzuzufügen, ziehen Sie den Clip in das **Browser-Panel**. In dem sich öffnenden Dialogfenster können Sie den Namen des Clips verändern und geeignete Tags vergeben. Klicken Sie anschließend auf *OK*.

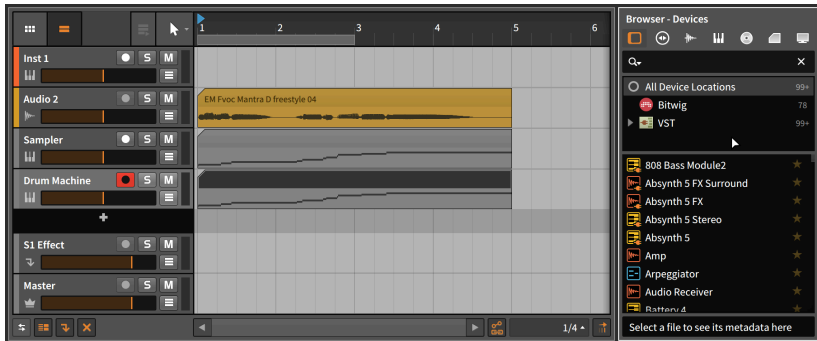

Es ist unerheblich, welcher Tab im **Browser-Panel** angezeigt wird, wenn Sie den Clip hineinziehen. Im Grunde genommen müssen Sie das **Browser-Panel** gar nicht vorher geöffnet haben, wenn Sie Elemente daraufziehen, weil Sie jedes Panel auch während des Ziehens mit der Maus öffnen können. Im Falle des **Browser-Panels** können Sie jederzeit [B] drücken, um es zu öffnen.

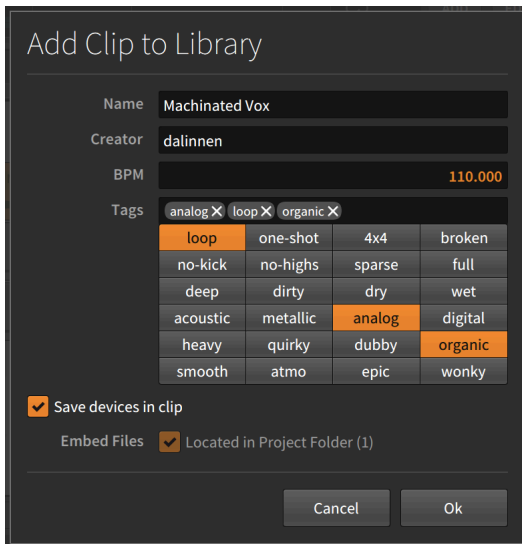

Nachdem Sie den Clip abgespeichert haben, erscheint dieser im *Clips*-Tab des **Browser-Panels**.

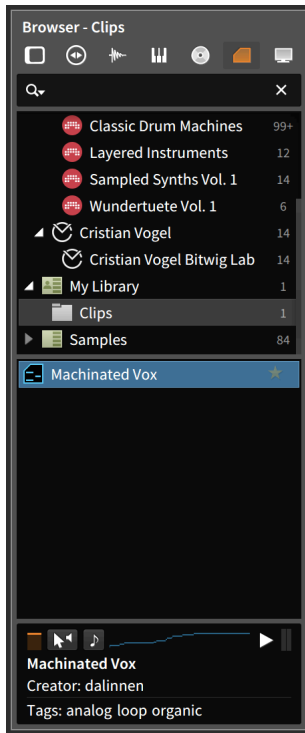

Alle Clips, die auf diese Weise gespeichert werden, beinhalten außerdem ihre eigenen Parameter, die Device-Chain der Spur und alle Automationsdaten.

12.4.2. Zwischen Projekten wechseln

In Bitwig Studio können Sie mehrere Projekte gleichzeitig geöffnet haben. Jedes geöffnete Projekt taucht als eigenes Tab in der Kopfzeile des Programmfensters auf (siehe [section 2.1.1](#)). Dies erlaubt neben dem schnellen Wechseln auch das Kopieren von Daten zwischen verschiedenen Projekten.

Um Clips von einem Projekt in ein anderes zu kopieren, wählen Sie die Clips im Original-Projekt aus und kopieren Sie sie. Wechseln Sie in das Ziel-Projekt, bewegen die Abspielpositionslinie an die gewünschte Stelle (indem Sie entweder auf einen Clip im Arranger oder an die gewünschte Stelle im Arranger klicken) und fügen dann die Clips ein.



Note

Beim Kopieren und Einfügen von Clips innerhalb einer Session wird die Clip-Automation immer beibehalten, jedoch nicht die Device-Chain. Beim Kopieren und Einfügen von Clips zwischen Projekten wird keines der beiden beibehalten.

Um Devices zwischen Projekten zu übertragen, wählen Sie die Devices im Original-Projekt aus und kopieren Sie sie. Wechseln Sie in das Ziel-Projekt, wählen die Ziel-Spur aus und fügen Sie sie ein.

Eine weitere Möglichkeit ist das direkte Ziehen von Elementen von einem geöffneten Projekt in ein anderes.

Um Elemente zwischen zwei geöffneten Projekte zu übertragen, ziehen Sie die Elemente vom Original-Projekt auf das Tab des Ziel-Projekts. Halten Sie die Maustaste solange gedrückt, bis das Ziel-Projekt geladen wurde und lassen Sie sie über der gewünschten Stelle los.



Ein Cursor mit einem Kreis und einer diagonalen Linie zeigt Ihnen an, dass Sie die Maustaste nicht direkt auf dem Projekt-Tab loslassen können. Kurz darauf wird das Ziel-Projekt geladen.

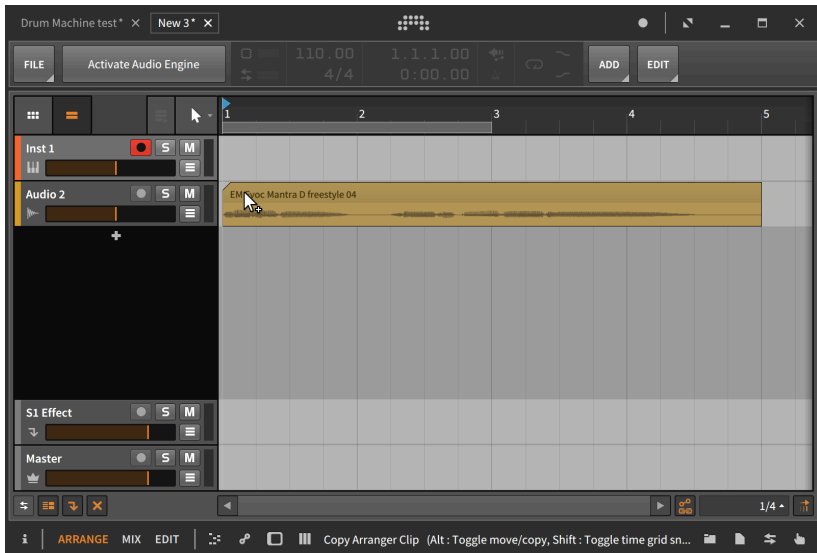

Note

Beim Ziehen von Clips zwischen zwei Projekten werden weder Automationsdaten noch die Device-Chain übertragen. Devices können mit der gleichen Methode separat übertragen werden.

Note

Wenn Sie mehrere Spuren von einem Projekt in ein anderes kopieren wollen, verwenden Sie die oben beschriebene Methode mit mehreren gleichzeitig ausgewählten Spuren. Sie können auch alle zu übertragenden Spuren zunächst in einer Gruppenspur zusammenfassen, sie in das zweite Projekt kopieren und dann die Gruppierung wieder lösen (siehe [section 3.2.2](#)).

12.5. Exportieren von Audio

Um Audiodaten aus Bitwig Studio zu exportieren, seien es komplette Songs oder einzelne Spuren, gehen Sie zu *File >>> Export Audio...* Daraufhin erscheint eine Dialogbox mit mehreren Bereichen.

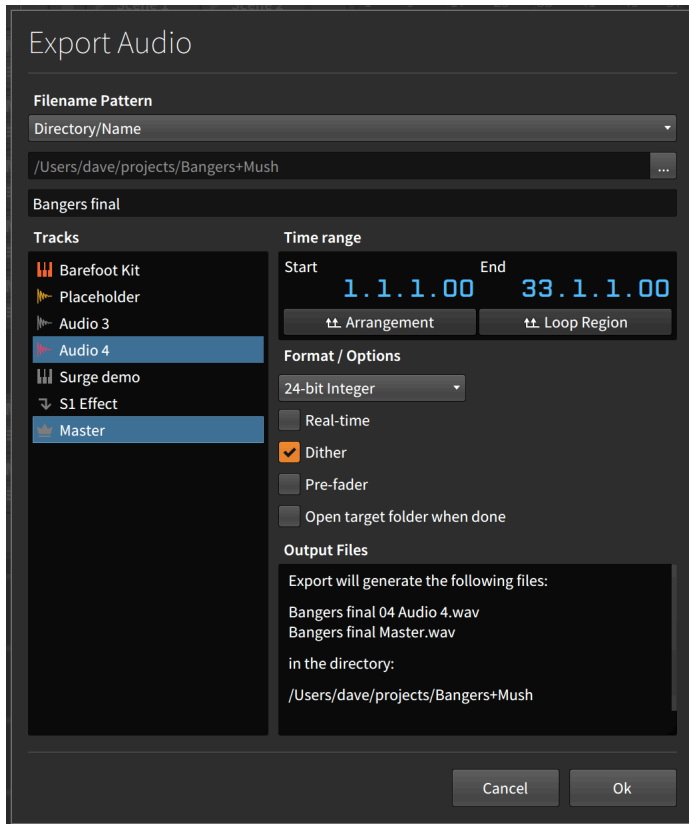

- › Im Bereich *Path / Name* können Sie sowohl den Zielpfad als auch den Dateinamen eintragen.
- › Um den Zielpfad zu ändern, klicken Sie auf das Symbol mit den Auslassungszeichen (...) auf der rechten Seite. Daraufhin öffnet sich ein Fenster, in dem Sie den gewünschten Pfad auswählen können.
- › Um den Namen zu ändern, tragen Sie ihn in das untere Texteingabefeld ein. In der Standardeinstellung steht hier der Name des Projekts.
- › Im Bereich *Tracks* finden Sie eine Liste aller Spuren ihres Projekts. Wählen Sie hier die Spuren an, die Sie exportieren wollen. Wenn Sie den Stereo-Mix eines kompletten Songs exportieren wollen, wählen Sie nur die *Master*-Spur aus.



- › Im Bereich *Time range* legen Sie den Zeitabschnitt fest, den Sie exportieren wollen. Die Parameter *Start* und *End* stellen hier Songpositionen dar.
- › Im Bereich *Options / Format* finden Sie drei Einstellungen.
 - › Um die gesamte Lautstärkeautomation im Mixer zu umgehen, wählen Sie die Option *Pre-fader* aus. Dies ist besonders hilfreich, wenn Sie Stems exportieren.
 - › Wählen Sie *Dither* an, um den exportierten Audiodaten einen sehr geringen Anteil Rauschen hinzuzufügen. Dies ist sinnvoll, um die geringer aufgelösten Exportdateien an die hochaufgelösten internen Audiosignale in Bitwig Studio anzupassen. Das Rauschen liegt hier unterhalb der Hörschwelle.
 - › Im *Format-Menü* legen Sie das Format der zu exportierenden Audiodateien fest. Sie haben die Wahl zwischen *16-bit Integer*, *24-bit Integer* und *32-bit Floating-point*.
- › Im Bereich *Output Files* finden Sie eine Liste der exportierten Audiodateien inklusive ihrer Pfade. Wenn nur eine Spur ausgewählt worden ist, trägt die neu erstellte Datei den Namen, den Sie im Bereich *Path / Name* angegeben haben. Sobald mehrere Dateien erstellt werden, wird an jeden Dateinamen der Name der Spur angehängt.

Sobald Sie auf *Ok* drücken, werden die Dateien erstellt.

Note

Da die Angabe der *Time range* eine Songposition ist, können Sie nur eine Auswahl des Arrangers auf diese Weise exportieren, nicht jedoch Launcher-Clips.

Das Dialogfenster *Export Audio* benutzt die aktuelle Auswahl im Arranger als Voreinstellung. Wenn Sie also nur einen einzigen Clip einer Spur exportieren möchten, wählen Sie ihn zuerst aus und wählen dann *File ??? Export Audio...*

12.6. Exportieren von MIDI

Um MIDI aus Bitwig Studio zu exportieren, wählen Sie *File ??? Export MIDI...* In dem erscheinenden Dialogfenster tragen den Namen und den Ort der zu exportierenden MIDI-Datei ein. Diese Datei wird alle Noten des Arrangers enthalten, unterteilt in einzelne Spuren.



13. MIDI-Controller

MIDI-Controllers — oder kurz *Controller* — können ein wichtiger Bestandteil Ihrer Produktionsumgebung oder Ihrer Live-Performance sein. Bitwig Studio unterstützt MIDI-Controller sowohl zum Einspielen von Noten als auch zum Steuern von Parametern durch entsprechende Belegung von Knöpfen und Fadern.

Bitwig Studio wird mit einer Anzahl von verschiedenen *Controller-Skripten* ausgeliefert. Jedes Skript ist für einen speziellen MIDI-Controller programmiert, außerdem gibt es noch eine Reihe von universellen Skripten für Controller jeder Art (*Generic-Controller*).

Universelle Controller beschränken sich auf grundlegende Funktionen. Wenn der Controller Tasten besitzt, senden diese Notenbefehle. Wenn er Knöpfe hat, können diese jeden zuweisbaren Regler in Bitwig Studio steuern.

Controller, die explizit unterstützt werden, bieten Ihnen weitere Funktionen, z. B. die Steuerung des Mischpults, der Device-Macros und ihrer Parameter, der Transportsteuerung, das Starten von Clips usw. Da es große Unterschiede zwischen den einzelnen Controllern gibt, unterscheiden sich auch die voreingestellten Zuweisungen von Controller zu Controller.

Note

Wenn Sie Kenntnisse von JavaScript und der MIDI-Spezifikation besitzen, können Sie die mitgelieferten Skripte ändern oder von Grund auf neu schreiben. Für weitere Informationen über das Controller-API von Bitwig Studio öffnen Sie das **Dashboard**, klicken auf das Tab *Help* und gehen zur Seite *Documentation*. Hier finden Sie verschiedene Dokumente für Entwickler.

Dieses Kapitel zeigt Ihnen, wie Sie die voreingestellten Zuweisungen Ihres Controllers (falls er unterstützt wird) benutzen, und wie Sie Zuweisungen manuell vornehmen und verwalten. Es zeigt Ihnen außerdem, wie Sie einfache Parameter- und Controller- (oder Computertastatur-) Zuweisungen mit Hilfe des **Mappings-Browser-Panels** erstellen.

13.1. Soft-Controller-Zuweisungen

Für jeden Controller, mit dem Sie in Bitwig Studio arbeiten, gibt es bestimmte Voreinstellungen. Wir sehen uns zunächst noch einmal die



Controller-Einstellungen im **Dashboard** an. Dann werden wir mehr über den Bereich der Remote Controls erfahren, der in jedem Device verfügbar ist.

13.1.1. Der Bereich Remote Controls

! Note

Die hier beschriebenen Funktionen sind nur bei explizit unterstützten Controllern verfügbar, nicht jedoch mit *Generic*-Controllern.

Wie wir bereits in [chapter 7](#) beschrieben haben, befinden sich alle Regler zur Steuerung eines Devices im **Device-Panel**. Wir werden uns nun noch einmal mit dem **Device-Panel** beschäftigen und lernen, wie dort Soft-Controller zugewiesen werden.

„Soft-Controller-Zuweisungen“ nennen wir Controller-Zuweisungen, die sich dynamisch verändern und den Fokus auf die Spuren und Devices legen, die Sie selektiert haben. In der Standardeinstellung funktioniert dies nur mit dem gerade ausgewählten Device.



Im obigen Beispiel ist das **Delay-2**-Device ausgewählt, wie man an der helleren Kopfzeile des Devices sehen kann. Mit einem Klick auf das **E-CLAP**-Device wird es zu unserem aktuell ausgewählten Device. Falls Sie einen unterstützten MIDI-Controller angeschlossen und eingerichtet haben, sehen Sie zusätzliche Farben auf der Device-Oberfläche.



Diese farbigen Elemente zeigen uns die aktuellen Soft-Controller-Zuweisungen an. Alle Details dieser Zuweisungen finden Sie im Bereich Device-Zuweisungen, die angezeigt werden, wenn der *Remote-Control-Schalter* aktiviert ist.

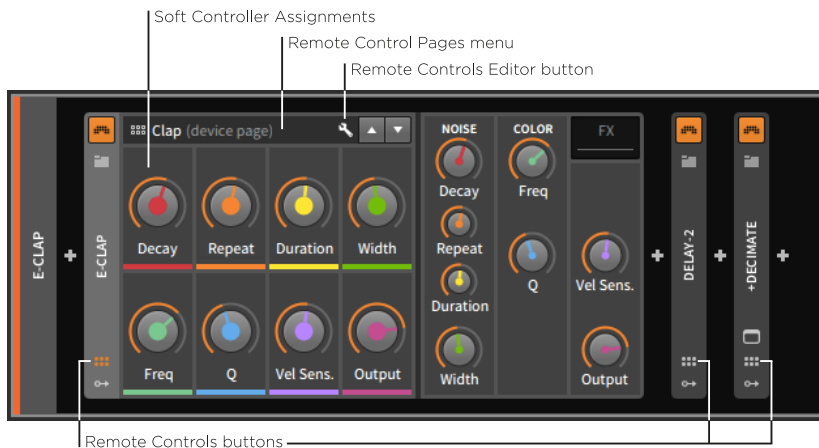

Im *Remote-Control-Bereich* haben wir Zugriff auf alle *Soft-Controller-Zuweisungen*, die für das selektierte Device verfügbar sind. Jede Zuweisung wird durch einen kleinen farbigen Punkt angezeigt. Da diese acht Hardware-Controller immer wieder benutzt werden, haben sie immer die gleichen Regenbogenfarben (Rot, Orange, Gelb, Grün, Blaugrün, Blau, Dunkelblau und Violett), um uns die Verbindung zum einem bestimmten Hardware-Bedienelement zu verdeutlichen.



Note

Abhängig vom Typ des gesteuerten Parameters wird ein Regler, Schalter oder ein Auswahlménú (mit einem nach unten zeigenden Pfeil auf der rechten Seite) angezeigt.



Um einen Soft-Controller umzubenennen, klicken Sie auf dessen Namen. Falls Sie keinen Namen vergeben, wird der Name des gesteuerten Parameters benutzt.

Ein Klick auf das *Remote-Control-Menü* zeigt alle aktuellen Zuweisungsseiten an.

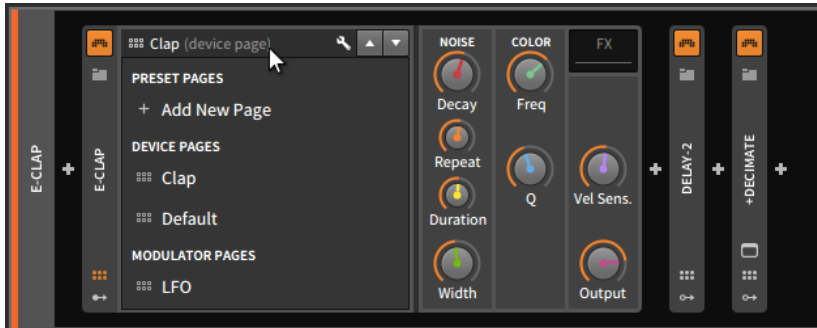

Es gibt drei verschiedene Arten von Zuweisungsseiten:

- › *Preset-Pages* sind Gruppen von Zuweisungen für ein einzelnes Device oder Preset.
- › *Device-Pages* sind Gruppen von Zuweisungen, die in jedem Device dieser Art in Bitwig Studio zur Verfügung stehen. So wirkt sich beispielsweise jede Änderung an der Device-Seite dieser **E-Clap** auf alle Instanzen der **E-Clap** aus.
- › *Modulator-Pages* sind Remote Controls für jeden Modulator innerhalb dieses Presets. Sie sind abhängig vom verwendeten Modulator und können nicht editiert werden.



Um eine neue Preset-Seite zu erstellen, klicken Sie auf das Remote-Control-Menü und wählen Sie die Option *Add New Page*.



Das WLAN-Symbol zeigt an, dass es sich um noch nicht zugewiesene Controller handelt.

Um eine Soft-Controller-Zuweisung zu erstellen, klicken Sie zuerst auf das WLAN-Symbol eines Controllers und danach auf den Device-Parameter, den Sie steuern wollen.



Wir können nun zu anderen Remote-Control-Seiten wechseln (mit Hilfe des Remote-Control-Menüs) und danach zu dieser Preset-Seite zurückkehren. Diese neue Preset-Seite trägt standardmässig den Namen *Perform*, den Sie natürlich wie bei den Soft-Controllern mit einem Klick auf den Namen ändern können.

Mit einem Klick auf das Werkzeugsymbol rechts im Remote-Control-Menü öffnet sich darüber der *Remote-Control-Editor*.



Sie werden feststellen, dass unten im Remote-Control-Bereich bei den bereits zugewiesenen Controllern ein kleines x in der rechten oberen Ecke angezeigt wird. Damit können Sie eine Zuweisung wieder aufheben.

Um eine Soft-Controller-Zuweisung wieder aufzuheben, klicken Sie auf den x-Schalter im Remote-Control-Bereich oder im Remote-Control-Editor.

! Note

Eine Soft-Controller-Zuweisung kann auch direkt im **Device-Panel** entfernt werden:

- › Klicken Sie mit der rechten Maustaste auf einen Soft-Controller und wählen Sie *Delete Remote Control* aus dem Kontextmenü aus.



- › Wenn Sie die Maus mit gehaltener [ALT]-Taste über den Remote-Control-Bereich bewegen, erscheint ein kleines x in der rechten oberen Ecke jedes zugewiesenen Controllers. Klicken Sie mit gehaltener [ALT]-Taste auf das x, um die Zuweisung aufzuheben.

Sie können im Remote-Controls-Editor scrollen. Änderungen an Seiten innerhalb der *Preset Pages* werden unmittelbar gespeichert. Änderungen an Seiten innerhalb der *Device Pages* müssen manual gesichert werden, entweder durch einen Klick auf den Schalter *Save and Apply* oder mit Hilfe des Speichern-Dialogs, der beim Schliessen des Remote-Control-Editors erscheint.

Um Remote-Control-Seiten neu anzuordnen, ziehen Sie die gewünschte Seite innerhalb ihres Bereichs mit der Maus auf die neue Stelle.

Um eine Remote-Control-Seite zu duplizieren, halten Sie [ALT] gedrückt und ziehen Sie die gewünschte Seite mit der Maus auf eine Stelle innerhalb ihres Bereichs.

Note

Seiten können nicht zwischen verschieben Bereichen kopiert oder verschoben werden.

Um eine Seite umzubenennen, doppelklicken Sie auf ihren Namen.

Um Remote-Control-Seiten mit Tags zu versehen, klicken Sie in den unteren Bereich einer Seite, in die Zeile unterhalb der letzten vier Soft-Controller.

Um einen neunten Controller zu einer Seite hinzuzufügen, klicken Sie mit der rechten Maustaste auf die Titelzeile einer Seite und wählen Sie *Allow 9 Slots* aus dem Kontextmenü aus.

Dies kann speziell bei MIDI-Controllern mit neun Fadern hilfreich sein.

Um eine neue Remote-Control-Seite zu erstellen, klicken Sie auf den *Add-Page-Schalter* (das große +), der sich immer an letzter Stelle der *Preset Pages* oder *Device Pages* befindet.

Um eine Remote-Control-Seite zu löschen, klicken Sie auf das x rechts neben dem Seitennamen.

Bevor wir fortfahren, lassen Sie uns das Konzept der Regenbogenfarben-Reihenfolge an einem anderen Beispiel betrachten. Die meisten Controller, die eine Soft-Controller-Zuweisung unterstützen, haben auch einen "Mixer-Modus."



Die folgenden Abbildungen zeigen ein Projekt in der **Mix-Ansicht**, zuerst ohne und dann mit aktiviertem Mixer-Modus:



Beachten Sie, wie die Regler für Lautstärke und Panorama der ersten acht Spuren die ersten acht Soft-Controller verwenden. Sie können dies an der Regenbogenfarben-Reihenfolge erkennen.

13.2. Controller-Visualisierungen, Takeover-Verhalten und Dokumentation

Wir haben bereits gesehen, wie man MIDI-Controller im **Dashboard** unter *Settings > Controllers* einrichtet (siehe [section 0.3.2.2](#)). Wir gehen nun noch einmal zurück zum **Dashboard** in das Tab *Settings* auf die Seite *Controllers*.

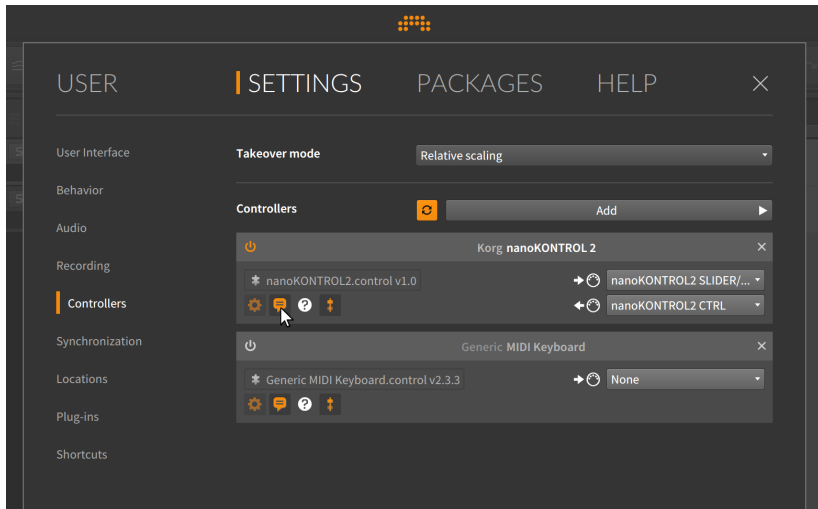

Zusätzlich zu den Anschlusseinstellungen und Informationen zum verwendeten Script besitzt jeder Controller-Eintrag links unten eine Reihe von Symbolen.

- › Der Schalter mit dem Zahnradsymbol blendet zusätzliche Einstellungen ein, sofern diese im Controller-Skript vorhanden sind.
- › Der Schalter mit der Sprechblase aktiviert die Controller-Visualisierungen (siehe [section 2.2.4](#)).
- › Der Schalter mit dem Fader schaltet den globalen *Takeover mode* (der sich oben auf der Seite befindet) für den Controller ein oder aus. Takeover-Modi legen die Art und Weise fest, wie eintreffende Controller-Daten von den zugewiesenen Software-Parametern verarbeitet werden. Folgende Modi stehen Ihnen zur Verfügung:

Falls für einen Controller der globale Takeover-Modus deaktiviert wurde, gilt für ihn die Einstellung *Immediate*.

- › Mit einem Klick auf das Fragezeichen (?) gelangen Sie zur Dokumentation des Controller-Skripts.



Bitwig Studio | Korg nanoKONTROL 2

file:///Applications/Bitwig%20Studio.app/Contents/Resources/ControlSurfaceScripts/korg/nanoKONTROL 2

Bitwig Studio
CONTROL SURFACE GUIDE

KORG – nanoKONTROL2

GLOBAL	
Transport buttons	Global transport control
Cycle:	Toggle between Mixer and Device mode.
Set + Cycle:	Toggle loop
Set + Fader/Knob:	Reset parameter to default value
Stop + Play + Rec	Toggle engine state
Set + Play:	Global return to arrangement
Set + Stop:	Reset automation override
Set + Rec	Arm/disarm cursor track
Set + FF:	Toggle playback follow

MODE	
MIXER	
Set + TL/TR	Select previous/next Track Bank
Other	WYSIWYG
DEVICE	
K1-8	Panel parameters of the primary device of the current track
F1-8	Macros of the primary device of the current track.
S1-8	Select page for the panel parameters
M1-8	Toggle mapping on/off of a macro
R1-8	
TL/TR	Select previous/next track
Set + TL/TR	Select previous/next device
ML/MR	Select previous/next preset of the device
Set + ML/MR	Select previous/next preset category of the device

Version Nr: 1.0 | Made by: Bitwig, Berlin, Germany | Contact: contact@bitwig.com, www.bitwig.com | Package: Bitwig Factory Scripts

13.3. Manuelle Zuweisung von Controllern

Jeder Controller mit zuweisbaren Hardware-Reglern erlaubt die manuelle Zuweisung dieser Regler an Projekt-Parameter, wie z. B. Device-Parameter oder Elemente des Mischpults.

Um einen Controller manuell zuzuweisen, klicken Sie mit der rechten Maustaste auf den Parameter, den Sie zuweisen wollen, und wählen im Kontextmenü *Learn Controller Assignment...* aus. Der angewählte



Parameter wird nun mit einem hellgrünen Rahmen angezeigt, in dem sich ein animiertes Kreissymbol befindet, der verdeutlicht, dass Sie "an einem Knopf drehen" sollen. Bewegen Sie also den Hardware-Regler, den Sie zuweisen wollen.

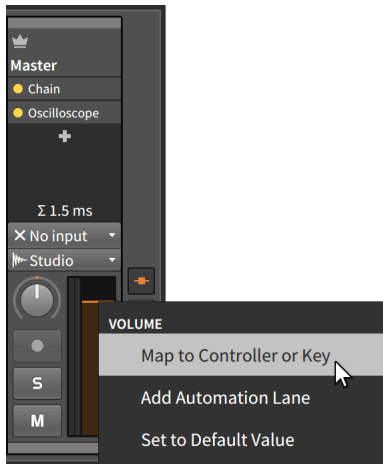

In diesem Beispiel haben wir mit der rechten Maustaste auf den Lautstärkeregler der Master-Spur geklickt.

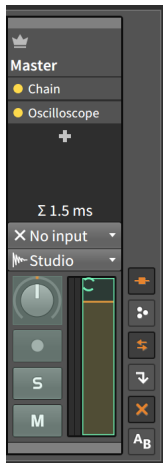

Nachdem Sie einen Hardware-Controller bewegt haben, wird der Software-Parameter zu seinem normalen Aussehen zurückkehren, aber der Fader auf dem Bildschirm wird sich bewegen, sobald Sie am Hardware-Regler drehen.



Um eine manuelle Controller-Zuweisung zu löschen, klicken Sie mit der rechten Maustaste auf den Parameter, dessen Zuweisung Sie löschen wollen, und wählen im Kontextmenü *Clear Controller Assignment* aus. Alternativ können Sie im **Studio I/O Panel** auf das x neben den zu löschenden Parameter klicken.



Auch bei der Verwendung von Soft-Controller-Zuweisungen können Sie immer noch manuelle Controller-Zuweisungen vornehmen. In diesem Fall überschreiben alle neuen Zuweisungen bereits bestehende Soft-Zuweisungen.

Lassen Sie uns dies am Beispiel des "Mixer-Modus" vom Ende des letzten Abschnitts erklären.



Indem wir den Lautstärke- und Panoramaregler der Master-Spur dem achten Fader und Knopf unseres Hardware-Controllers zuweisen, werden diese beiden Regler der Master-Spur violett eingefärbt. Die Spur, die vorher von diesen Controllern gesteuert worden ist (*FX Storm*), verliert die Farbe.



In diesem Beispiel steuern der letzte Fader und Knopf immer die Master-Spur, während der Controller im Mixer-Modus ist.

13.4. Das Mappings-Browser-Panel

Das **Mappings-Browser-Panel** ist ein weiteres "Access-Panel" in Bitwig Studio. Wenn der Schalter zum Anzeigen des Panels aktiviert wird, erscheint das Panel auf dem Bildschirm und zeigt alle vorhandenen Zuweisungen an. Hier können Sie bereits vorhandene Zuweisungen bearbeiten oder löschen. Im Gegensatz zu anderen sichtbaren Panels verändert dieses Panel das Aussehen des Projektes selbst.

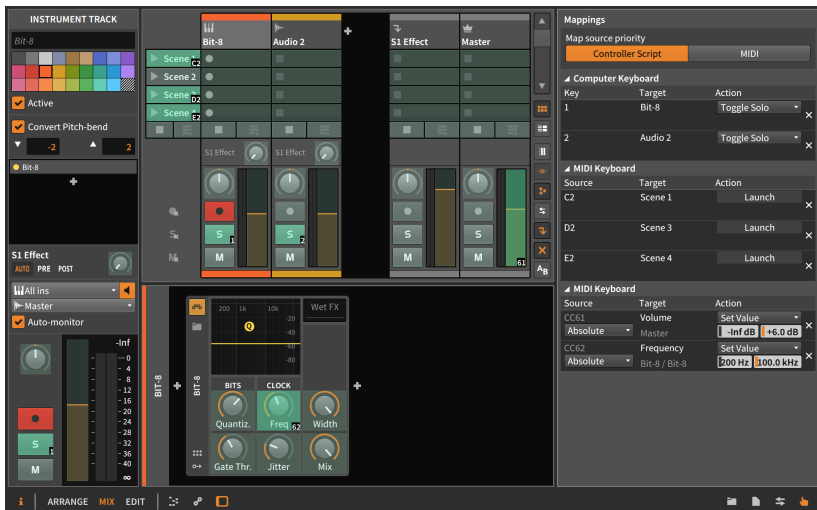



Bevor wir nun auf die Funktion des Panels zu sprechen kommen, soll zunächst der erste Parameter erwähnt werden. Die Einstellung *Map source priority* legt fest, ob eintreffende MIDI-Daten zuerst von einem verwendeten *Controller script* verarbeitet werden, oder ob sie unbearbeitet direkt an die Zuweisungen dieses Panels weitergeleitet werden (Einstellung *MIDI*).

Während das **Mappings-Browser-Panel** angezeigt wird, wird jeder zuweisbare Parameter Ihres Projekts in einer grünen Farbe dargestellt. Sobald Sie auf einen Parameter klicken, erscheinen zwei animierte Klammern, die anzeigen, dass dieser Parameter jetzt zugewiesen werden kann.

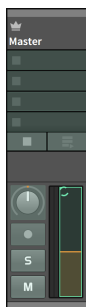

Sobald Sie nun eine Taste auf der Computertastatur drücken oder einen Regler eines angeschlossenen MIDI-Controllers bewegen, wird dieser dem Parameter zugewiesen. In diesem Beispiel haben wir den Lautstärkeregler der Masterspur ausgewählt. Wenn wir jetzt an einem MIDI-Controller drehen, der CC-Nummer 7 sendet, wird dies der Lautstärkeregler anzeigen, solange das **Mappings-Browser-Panel** geöffnet ist.

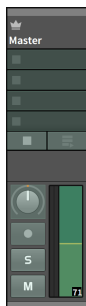



14. Fortgeschrittene Device-Konzepte

Wir haben uns mit Devices bereits über das gesamte Handbuch hinweg beschäftigt. Wie wir gesehen haben, ist es durchaus möglich, Devices zu benutzen, ohne ihre erweiterte Funktionalität zu kennen. In diesem Kapitel werden wir nun tief in die fortgeschrittenen Möglichkeiten der Devices eintauchen.

Ziel dieses Kapitels ist es nicht, Ihnen jedes Device oder seine Parameter im Einzelnen zu erklären, sondern Ihnen vielmehr die grundlegenden Konzepte der Devices anhand von Beispielen zu vermitteln. Eine Beschreibung der einzelnen Devices finden Sie im nächsten Kapitel (siehe [chapter 17](#)).

In diesem Kapitel werden wir neben Nested-Device-Chains auch Bitwig Studio's einzigartiges **Unified-Modulation-System** (mitsamt den Modulator-Modulen) kennenlernen. Außerdem werden wir mehr über die erweiterten Optionen der VST-Plug-ins erfahren.

Herzlichen Glückwunsch, wir haben es bis ins tiefe Wasser des Pools geschafft! Nun lassen Sie uns tief Luft holen.

14.1. Nested-Device-Chains

Wir wissen bereits, dass jede Spur ihre eigene Device-Chain besitzt. Außerdem sind wir schon auf den Begriff "Top-Level-Device" gestoßen, der bedeutet, dass sich ein Device direkt in der Device-Chain einer Spur befindet.

Die meisten Devices in Bitwig Studio bestehen wiederum aus einer oder mehreren eigenen Device-Chains. Diese Device-Chains, die sich auf tieferen Ebenen befinden, nennen wir *Nested-Device-Chains*.

Zum einen kann ein einzelnes Preset eine große Konfiguration von Devices beinhalten, von einem einzelnen Device bis hin zu einer ganzen Signalkette mehrerer Devices. Zum anderen lassen sich mit Nested-Devices komplexe Verschaltungen erzeugen, die mit üblicher Software nicht möglich wären, wie z. B. das Mischen von parallelen und seriellen Signalketten innerhalb eines Devices.

Aber lassen Sie uns zunächst wieder zu den Device-Chains zurückkehren. Da die Möglichkeit einer parallelen Signalstruktur bereits erwähnt worden ist, sollten wir uns nun dem *Mix*-Regler zuwenden.



14.1.1. Der Mix-Parameter

Für viele Audioeffekte ist es entscheidend, dass sich das Originalsignal zum Effektsignal dazumischen lässt. Ein gutes Beispiel ist ein einfacher Delay-Effekt. Das Hören des Originalsignals liefert den Bezug zum verzögerten Effektsignal. (Wenn wir ausschliesslich das Delay-Signal hören würden, würden wir es einfach nur als "zu spät" wahrnehmen.)

Um dies zu erreichen, besitzen viele Audioeffekte einen *Wet/Dry*-Regler. Dies ist üblicherweise ein einzelner Knopf, mit dem sich das originale "Dry"-Signal mit dem "Wet"-Effektsignal überblenden lässt.

Sie finden diese Funktion in vielen Bitwig-Devices als *Mix*-Parameter.



Im obigen Beispiel benutzen wir den **Freq-Shifter**-Audioeffekt, einen Frequency-Shifter. Indem wir den *Mix*-Parameter auf 33.3 % setzen, ist ein Drittel des Ausgangssignals das Resultat des Frequency Shifters. Das heißt, dass das Signal am Eingang des Devices (bevor es den Effekt durchläuft) zwei Drittel des Ausgangssignals ausmacht, also eine 2:1-Überblendung von Original- zu Effektsignal. Wenn der *Mix*-Parameter auf 66.6 % gesetzt wird, wäre das Verhältnis umgekehrt, also eine 2:1-Überblendung von Effekt- zu Originalsignal.

Wenn Sie also auf einen *Mix*-Parameter in der unteren rechten Ecke eines Bitwig-Devices stoßen, steht Ihnen dieselbe parallele Signalstruktur zur Verfügung. Bei einem *Mix*-Wert von 100 % ist kein Originalsignal im Ausgangssignal vorhanden, und bei einem Wert von 0.00 % wird der Effekt komplett ausgeblendet, sodass nur das Originalsignal zu hören ist.

Note

Wenn Sie auf einen *Mix*-Parameter stoßen, der sich nicht in der unteren rechten Ecke befindet, hat dieser eine andere Funktion innerhalb des Devices.



Der *Mix*-Parameter ist nicht nur auf Audioeffekte beschränkt, sondern bei vielen Devices in nahezu allen Kategorien zu finden. In den Kategorien ohne *Mix*-Regler (Note FX und Instrumente) wird das Audiosignal direkt zum Ausgang weitergeleitet.

14.1.2. Container-Devices

Nachdem wir nun einen einfachen Routing-Regler kennengelernt haben, kommen wir jetzt zu den Nested-Device-Chains und zu Devices, die uns ermöglichen, parallele Device-Chains zu erstellen.

Container-Devices sind Werkzeuge, deren primäre Funktion es ist, andere Devices in sich aufzunehmen. Während es viele Devices gibt, die eine Nested-Device-Chain beinhalten, können Container-Devices ohne diese nicht existieren.

Als wir uns den Track-Fold-Schalter (siehe [section 6.1.1](#)) angeschaut haben, sind uns bereits drei Container-Devices begegnet (**Drum Machine**, **Instrument Layer** und **FX Layer**). Die beiden "Layer"-Devices wurden in [section 7.4](#) beschrieben. Jedes dieser Devices kann eine große Anzahl Device-Chains in sich aufnehmen.

Wir werden diese drei Container-Devices genauer untersuchen.

14.1.2.1. Drum Machine

Drum Machine kann viele Instrumente in sich aufnehmen, und jedes dieser Instrumente wird von einer speziellen Note angesteuert (zum Beispiel C1 für die Kick-Drum, F#1 für das geschlossene Hi-hat etc.).

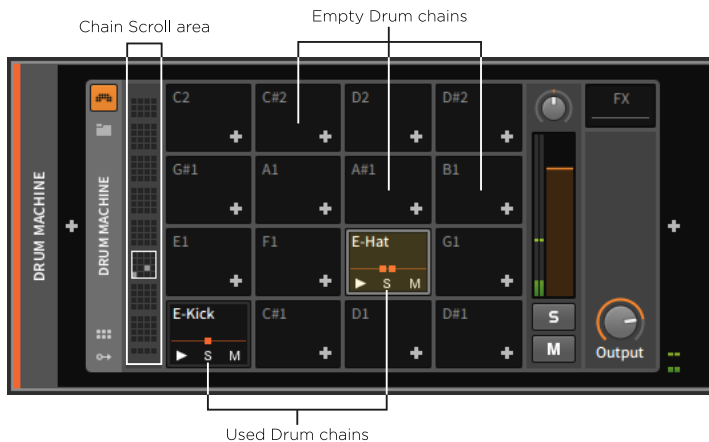

Aufgrund der 128 verschiedenen MIDI-Noten gibt es in der **Drum Machine** bis zu 128 Device-Chains, die hier *Drum-Chains* genannt werden. Es werden 16 Drum-Chains gleichzeitig angezeigt, und im *Chain-Scroll-Bereich* können Sie durch verschiedene Drum-Chains scrollen.

In einer leeren Drum-Chain befindet sich eine Anzeige der Note, mit der sie angesteuert wird, sowie ein *Add-Device-Schalter* (+), mit dem Sie ein Device laden können.

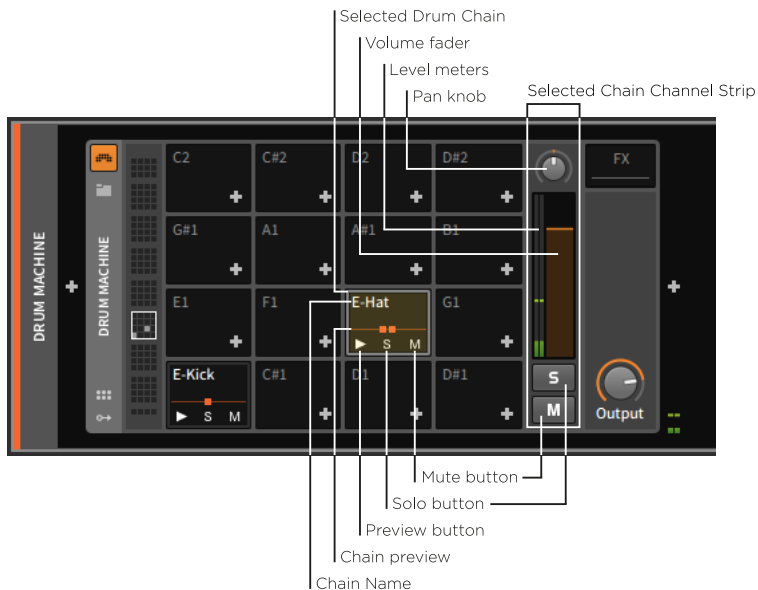



Bei verwendeten Drum-Chains finden wir den *Chain-Namen* am oberen Rand sowie den *Vorhör-Schalter*, einen *Solo-Schalter* und einen *Mute-Schalter* am unteren Ende.

Rechts neben den Drum-Chains finden wir den *Channelstrip* der ausgewählten Chain. Jede ausgewählte Drum-Chain ist durch einen blaugrünen Rahmen gekennzeichnet, und in diesem Bereich finden Sie einen kleinen Channelstrip, die wiederum Mute- und Solo-Schalter enthält, einen *Lautstärke-Fader*, einen *Panorama-Knopf* und eine *Pegelanzeige*.

In der Mitte jeder verwendeten Drum-Chain wird außerdem eine kleine *Chain-Vorschau* angezeigt. Auf dieser Linie werden kleine Quadrate angezeigt, deren Anzahl die Menge der Devices darstellt, die es auf der obersten Ebene der Drum-Chain gibt.

Note

Da nur eine begrenzte Anzahl von Quadraten in der Vorschau angezeigt werden kann, können weitere Devices in der Drum-Chain hinzugefügt werden.

Um eine einzelne Chain anzeigen zu lassen, klicken Sie auf die Chain.



Was Sie nun sehen, ist die Drum-Chain selbst, die wiederum eine Device-Chain ist. Die beiden Quadrate in der Chain-Vorschau stellen die **E-Hat**- und **Delay-1**-Devices dar.

Bei einer vollständig angezeigten Drum-Chain erscheint ein blauer Rahmen um die selektierte Zelle. Zusätzlich sind die Devices innerhalb der Chain mit einer blauen Klammer eingefasst, die Beginn und Ende der Chain anzeigt. Außerdem wird sie aufgrund derselben Farbe auch optisch mit der Zelle verbunden.

Nach dem gleichen Prinzip befindet sich das **Delay-1**-Device innerhalb dieser Drum-Chain. Das bedeutet, dass nur dieses eine Instrument (also die **E-Hat**, welche durch F#1 angesteuert wird) durch **Delay-1** läuft.

Wenn wir nun das Device nach rechts aus der Drum-Chain herausziehen, wird es in der Device-Chain der Spur hinter der **Drum Machine** platziert.



Somit werden alle Audiosignale, die aus der **Drum Machine** kommen, durch das **Delay-1** geschickt.

Eine Funktion, die es so nur in der **Drum Machine** gibt, ist die Möglichkeit, durch Triggern von bestimmten Noten andere Noten "abzuwürgen" (engl.: choke). Dies erlaubt es Ihnen, mehrere zusammenhängende Elemente in einer *Choke-Group* zusammenzufassen, in der immer nur ein Element erklingen darf. Ein klassisches Beispiel für eine Choke-Group sind Hi-hats eines Schlagzeugs, bei denen der Klang des geschlossenen Hi-hats immer den des offenen Hi-hats verstummen lässt. Es gibt aber auch viele andere Anwendungsmöglichkeiten.

Um einer Chain ein Choke-Ziel zuzuweisen, öffnen Sie mit einem Rechtsklick auf die Chain das Kontextmenü und wählen im Untermenü *Choke targets* die Chain, die durch das Triggern der aktuellen Chain verstummen soll.

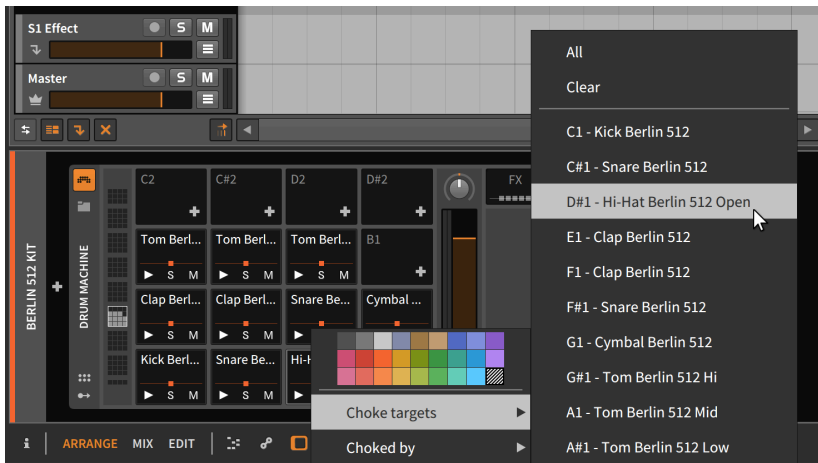

Um eine Chain als Choke-Ziel auszuwählen, öffnen Sie mit einem Rechtsklick auf die Chain das Kontextmenü und wählen im Untermenü *Choked by* die Chain aus, die durch das Triggern die aktuelle Chain verstummen lässt.



Diese beiden Optionen erlauben Ihnen das Erstellen von Choke-Groups aus der Perspektive sowohl der Quelle als auch des Ziels. Beachten Sie bitte auch, was durch dieses Verfahren möglich ist: Chain A lässt Chain B verstummen, aber Chain B kann Chain A weiterspielen lassen.

14.1.2.2. Instrument Layer

Instrument Layer können mehrere Instrumente aufnehmen, die gleichzeitig von allen eintreffenden Noten angesteuert werden. Die Hauptanwendung für dieses Device ist das Erstellen von gelayerten Sounds oder "Stacks."



Die Chains in diesem Device werden *Instrument-Chains* oder Layer genannt. Jede von ihnen ist eine komplette Device-Chain, aber im Gegensatz zur **Drum Machine** gibt es hier keine vorgegebene Anzahl an Chains. Deshalb gibt es auch nur einen *Add-Device-Schalter* in der Hauptanzeige des **Instrument Layers**, mit dem jedes neue Device auf einer neu erstellten Instrument-Chain platziert wird. Wenn genug Instrument-Chains hinzugefügt worden sind, können Sie durch die Liste vertikal scrollen.

Jede Instrument-Chain besitzt seinen eigenen Channelstrip, ähnlich dem Spur-Header im **Arranger-Panel**. Wie im Arranger wird die selektierte Chain in einer hellgrauen Farbe dargestellt.

Note

Ähnlich wie bei Instrumentenspuren hat jedes Layer eine Einstellung im **Inspektor-Panel**, um den MIDI-Kanal (*Channel*) festzulegen, auf dem Daten empfangen werden sollen. Diesen stellen Sie mit dem Schalter *From* ein (siehe [section 4.4.2.2](#)). Somit lassen sich



multitimbrale **Instrument-Layer**-Devices erstellen, bei denen eine einzelne Spur mehrere Layer ansteuern kann, sofern Noten und andere Daten auf unterschiedlichen Kanälen senden.

14.1.2.3. FX Layer

FX Layer sind nahezu identisch mit den **Instrument Layern**, mit dem Unterschied, dass sie FX-Chains aufnehmen können.



14.1.3. Andere Arten von Device-Chains

Es gibt in Bitwig Studio noch andere Arten von Nested-Device-Chains, von denen manche weniger, manche öfter auftauchen.

Einige der gebräuchlichsten Arten von Nested-Device-Chains:

- › *FX* (oder *Post-FX*) ist eine Nested-Device-Chain, mit der Sie das gesamte Ausgangssignal eines Devices bearbeiten können. Der einzige Unterschied zur Platzierung von Effekten hinter einem Device ist, dass diese Chain mitsamt dem Device abgespeichert wird. Dies erleichtert das Verschieben des Devices mitsamt seinen Modulatoren oder das Abspeichern von Presets. Diese Art der Chain wird üblicherweise von Instrumenten oder Containern von Instrumenten benutzt.



Post-FX arbeiten exakt nach dem gleichen Prinzip, tauchen aber in Devices auf, in denen andere Chains in der Signalkette davor liegen.



- › *Pre-FX* ist eine Nested-Device-Chain, die in der Signalkette unmittelbar vor einem Device liegt.



- › *Wet-FX* ist eine Nested-Device-Chain, die nur den Wet-Anteil des Ausgangssignals von einem Device bearbeitet. Das unbearbeitete Signal umgeht diese Chain und wird später dazugemischt. Alle Devices innerhalb dieser Chain haben wiederum einen *Mix*-Parameter.



- › *FB-FX* ist eine Nested-Device-Chain, die innerhalb der Feedback-Schleife eines Devices platziert wird. Dies ist üblicherweise bei Delay-Devices der Fall.



Note

Genauso wie Bitwig-Devices können auch VST-Plug-ins in jedem Device und an jeder Stelle verwendet werden.

14.2. Das Unified-Modulation-System

Modulation bedeutet in der Sound-Synthese, dass ein Element ein anderes auf eine kontrollierte Weise beeinflusst. Ein einfaches Beispiel hierfür ist das Vibrato, also das periodische Verändern der Tonhöhe. Bei der synthetischen Klangerzeugung erreichen wir dies, indem wir den Ausgang eines Niederfrequenz-Oszillators (LFO) mit dem Tonhöhen-Eingang eines Oszillators verbinden. Die Frequenz des LFOs bestimmt



die Vibrato-Geschwindigkeit, und der Pegel des LFO-Signals bestimmt die Stärke der Modulation.

Modulationen führen zu Klängen, die sich über die Zeit automatisch verändern, basierend auf zugewiesenen Parametern und Modulationsquellen. In vielen Fällen führt dies zu interessanten Klangergebnissen.

In Zeiten der modularen Hardware-Synthesizer war jede Modulation deutlich sichtbar, weil dafür zwei Module mit einem Kabel verbunden wurden. In heutigen Zeiten der computerbasierten Musikproduktion sehen wir Knöpfe auf dem Bildschirm weit häufiger als ein Patchkabel, und das Zuweisen (oder auch nur das Anzeigen) von Modulationen ist zu einer echten Herausforderung geworden. Es wurden viele verschiedene Konzepte ausprobiert, aber man konnte sich bisher auf keinen Standard einigen.

Bitwig Studio hat seine eigene, programmweite Methode zum Umgang mit Modulationen. Mit dem *Unified-Modulation-System* lassen sich sehr einfach Modulationen erstellen und editieren (damit Sie nicht nur vorgefertigte Modulationsverbindungen benutzen). Es erhält in den meisten Fällen auch die Parameter-Steuerung. Somit sind Sie in der Lage, einen modulierten Knopf manuell zu bewegen, um so den Modulationsbereich zu verschieben. Sogar der aktuelle Wert des modulierten Parameters wird mit dem Unified-Modulation-System angezeigt.

In diesem Abschnitt werden wir uns zunächst dem **Unified-Modulation-System** anhand von Modulator-Devices nähern. Dann werden wir erfahren, wie wir mit demselben Verfahren Modulationen innerhalb eines Instruments zuweisen.

14.2.1. Modulator-Devices

Die meisten Audiosysteme arbeiten mit einer festen Anzahl von Modulationsquellen, wie z. B. zwei LFOs, drei Hüllkurvengeneratoren, Kontrolle über das Keytracking und eventuell noch einen Sidechain-Eingang für externe Audio- oder Notensignale. Diese Auswahl wird vom Anwender in vielen Fällen als Einschränkung wahrgenommen. Einige Sounds benötigen gar keine LFOs, andere hingegen zehn Stück. In Bitwig Studio werden diese Optionen vollständig dem Anwender überlassen.

Modulator-Devices sind spezielle Module, die in jedes Device geladen werden können, um Parameter in einem Device auf eine bestimmte Art und Weise steuern zu können. Es gibt verschiedene Arten von Modulatoren:



- › Zuweisbare Elemente der Benutzeroberfläche, wie z. B. **Button**, **Buttons**, **Macro-4** und **Macro**.
- › Standardquellen für Modulationssignale, wie z. B. **4-Stage**, **ADSR**, **AHDSR**, **Beat LFO**, **Classic LFO**, **LFO** und **Steps**.
- › Modulatoren, die eintreffende MIDI-Signale und Notenbefehle verarbeiten, wie z. B. **Keytrack**, **MIDI** und **Note Sidechain**.
- › Modulatoren, die externe Signale verarbeiten, wie z. B. **Audio Sidechain**, **Envelope Follower** und **HW CV In**.
- › Modulatoren, die ein einzelnes Signal aufteilen und an mehrere Ziele senden, wie z. B. **Select-4**, **Vector-4**, **Vector-8** und **XY**.
- › Modulatoren, die unterschiedliche Steuersignale miteinander kombinieren, um daraus eine neue Modulationsquelle zu erstellen, wie z. B. **Mix** (um zwei Signale zu überblenden) und **Math** (für komplexere Kombinationen von Signalen).
- › Modulatoren, die etwas Chaos erzeugen, wie z. B. **Random**.

Note

Eine detaillierte Beschreibung der einzelnen Modulator-Devices finden Sie in [section 17.19](#).

Wenn Sie auf den Modulator-Schalter klicken, wird der *Modulator-Bereich* eingeblendet.

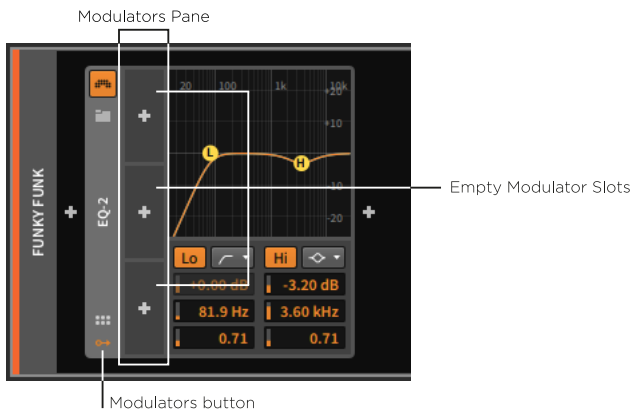

Daraufhin erscheint ein leerer Modulator-Bereich mit drei verfügbaren Modulationszellen. Wenn in alle drei Zellen ein Modulator-Device geladen



wird, vergrößert sich der Bereich um weitere drei Zellen. Dieser Vorgang wiederholt sich immer dann, wenn alle Modulationszellen belegt sind.

In der Mitte jeder Modulationszelle befindet sich der Schalter *Add Modulator*. Wenn Sie diesen Schalter anklicken, erscheint eine spezielle Version des Pop-up-Browsers.

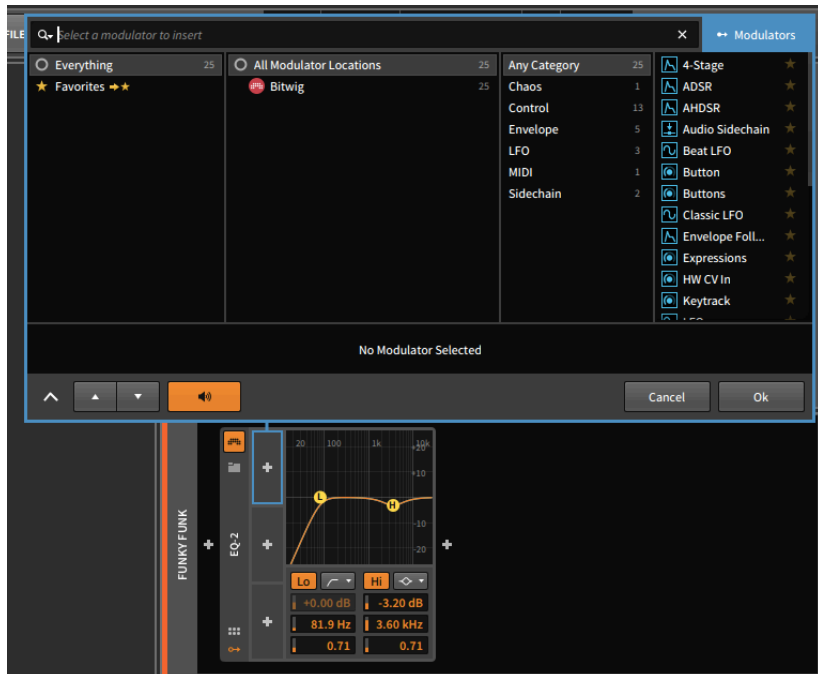

Wie wir bereits wissen, ist der Pop-up-Browser kontextsensitiv und zeigt immer die wichtigsten Informationen für den Bereich an, von dem er aufgerufen worden ist. Wenn er also im Modulator-Bereich aufgerufen wird, zeigt er nur Modulator-Devices an. Abgesehen davon funktioniert der Pop-up-Browser so, wie wir es gewohnt sind. Jedes Device ist verschiedenen Kategorien zugeordnet, und sobald Sie ein Device auswählen, wird es im **Device-Bereich** vorgehört. Mit einem Klick auf *Ok* wird das ausgewählte Device in die Modulationszelle geladen.

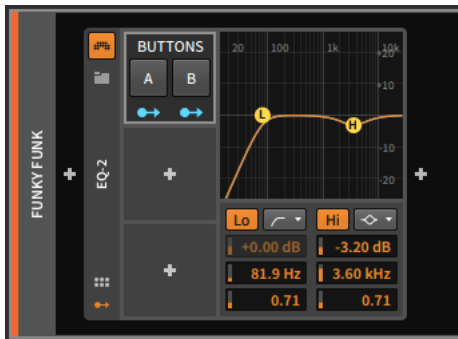

Um einen Modulator auszuschneiden, zu kopieren, einzufügen, zu duplizieren oder zu löschen, klicken Sie mit der rechten Maustaste auf den Hintergrund einer Modulationszelle, wie zum Beispiel den Namen des Modulators.

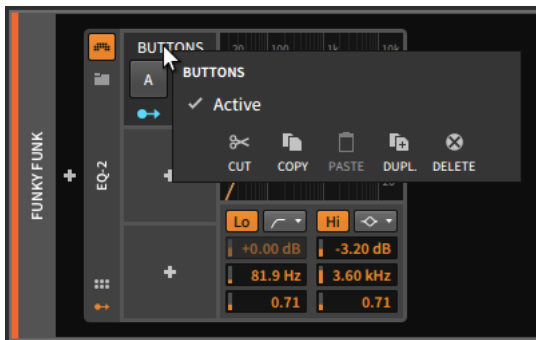

Beachten Sie auch die Option *Active* im Kontextmenü, mit der Sie Modulatoren ein- oder ausschalten können. Auf diese Weise können Sie den Modulator kurzzeitig deaktivieren.

Für dieses Beispiel haben wir den Modulator **Buttons** ausgewählt. Dieses Device besitzt zwei Schalter, die an- oder ausgeschaltet werden können, um somit zugewiesene Parameter zu steuern. Da jeder Schalter separat zugewiesen werden kann, hat dieses Device zwei *Modulation-Routing-Schalter*.

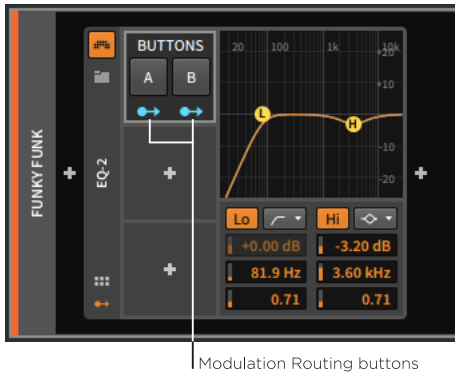

Das Symbol des Modulation-Routing-Schalters ähnelt einer Ausgangsbuchse mit einem Patchkabel. Ein Klick darauf aktiviert einen Modus, in dem Sie beliebig viele Modulationsziele auswählen können. Die Modulationsstärke lässt sich für jedes Ziel separat einstellen. Wenn er aktiviert ist, beginnt der Schalter zu blinken, alle aktuell zugewiesenen Ziele werden in einer hellen Farbe dargestellt und alle potentiellen Ziele werden schattiert angezeigt.

Note

Wenn es in einem Modulator mehrere Modulation-Routing-Schalter gibt, werden diese in manchen Fällen nur mit einem Punkt dargestellt. Ein Beispiel ist das **Vector-8**-Device, das acht Modulation-Routing-Schalter besitzt, die entlang der Ränder verteilt sind.



Um eine Modulationsverbindung zu erstellen, aktivieren Sie zunächst den Modulation-Routing-Schalter der Modulationsquelle. Klicken Sie dann auf den Ziel-Parameter und verändern bei gehaltener Maustaste den Wert, um den Punkt der maximalen Modulation festzulegen.

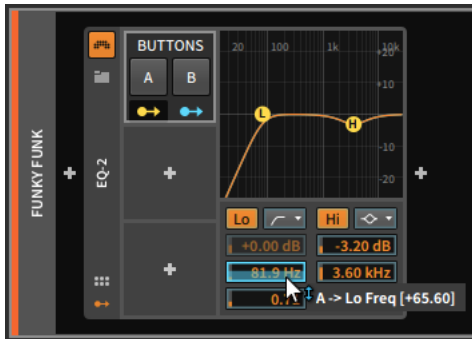

Note

Weil der Modulationsbereich immer ein relativer Wert ist, ist dessen Anzeige am Regler auch relativ und spiegelt nicht den direkten Parameterwert wieder. Sie können also den Modulationsbereich über den normalen Bereich des Parameters hinaus verändern. Das ist korrekt so. Sehen Sie sich dazu das folgende Beispiel an, in dem ein **LFO**-Modulator den *Resonance*-Parameter eines **Filter**-Devices steuert.



Sie können weitere Parameter auf dieselbe Art zuweisen.

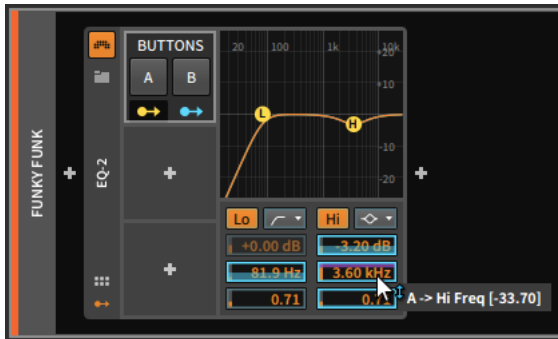

In diesem Beispiel wird in einem **EQ-2** das Hochpassfilter auf 80 Hz eingestellt, außerdem reduziert ein Glockenfilter die Lautstärke bei 3,6 kHz um 3 dB. Solange der Schalter **A** unseres **Buttons**-Modulators ausgeschaltet ist, bleiben diese Werte unverändert.



Wenn Sie jedoch auf den Schalter **A** klicken, aktivieren Sie die Modulationen. Die Grenzfrequenz des Hochpassfilters wird auf 2 kHz verschoben. Im Glockenfilter verringert sich die Frequenz, die Verstärkung und Bandbreite nehmen jedoch zu. Die Parameter und die Frequenzkurve zeigen all diese Veränderungen durch blaue Markierungen an, die den aktuell eingestellten Wert widerspiegeln. (Tontechnisch ausgedrückt wird in diesem Beispiel das Frequenzspektrum beschnitten und bestimmte Frequenzen betont.)



Buttons ist ein sehr einfacher Modulator, mit dem Sie zwischen zwei Parameterwerten umschalten können. Dazu zwei Anmerkungen:

Erstens: abgesehen von **Buttons** arbeiten viele Modulatoren auf eine kontinuierliche Art und Weise, indem sie entweder weich zwischen Werten überblenden oder Werte proportional verändern.

Zweitens: viele Modulatoren besitzen zusätzliche Regler, die nicht mehr in die Modulationszelle passen. Bei solche Modulatoren wird auf der rechten Seite ein kleines Dreieck angezeigt. Mit einen Klick darauf öffnen Sie einen Bereich, in dem die zusätzlichen Parameter des Modulators angezeigt werden.



Beachten Sie bitte auch, dass alle Parameter von Modulatoren — sowohl solche in der Modulationszelle als auch solche im zusätzlich angezeigten Bereich— ebenfalls Modulationsziele sein können.



Sobald sie Modulationszuweisungen erstellt haben, können diese auf viele verschiedene Art und Weisen manipuliert oder kopiert werden, entweder mit dem **Inspektor-Panel** (siehe [section 14.2.3.3](#)) oder mit dem **Device-Panel**.

Um eine Modulationsverbindung von einer Modulationsquelle zu entfernen, klicken Sie mit der rechten Maustaste auf den Modulation-Routing-Schalter der Modulationsquelle und dann auf das x links neben dem gewünschten Parameter.

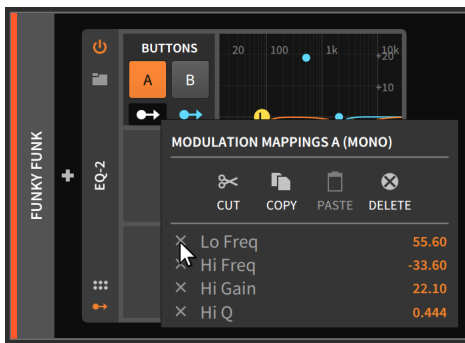

Um alle Modulationsverbindungen von einer Modulationsquelle zu entfernen, klicken Sie mit der rechten Maustaste auf den Modulation-Routing-Schalter der Quelle und wählen *Delete* aus dem Kontextmenü aus.

! Note

Die Optionen Ausschneiden, Kopieren und Einfügen aus dem Kontextmenü lassen sich auf alle Modulationsverbindungen



anwenden. Sie können somit Modulationsverbindungen zwischen verschiedenen Modulatoren austauschen. Weitere Optionen für das Verschieben und Kopieren von Modulationsverbindungen befinden sich im **Inspektor-Panel** (siehe [section 14.2.3.3](#)).

Modulationsverbindungen können außerdem vom Zielparameter entfernt werden.

*Um eine Modulationsverbindung von einem Modulationsziel zu entfernen, klicken Sie mit der rechten Maustaste auf den Parameter. Im Kontextmenü im Bereich **MODULATION MAPPINGS** wählen Sie die gewünschte Modulationsquelle aus und klicken auf das x rechts außen.*

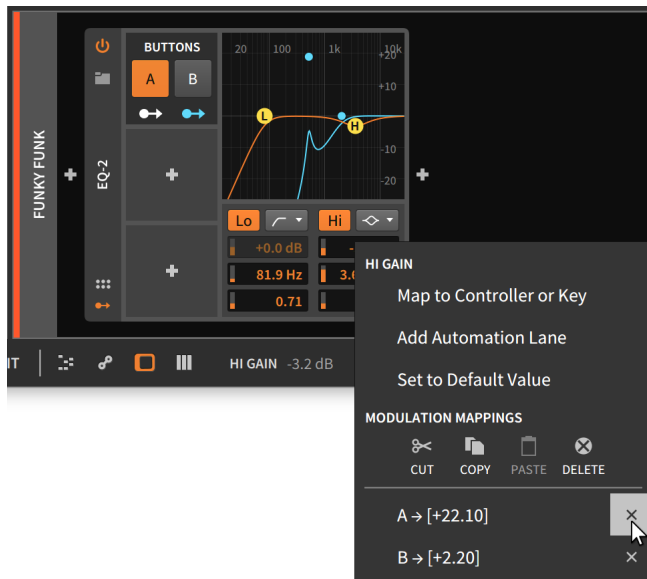

14.2.2. Modulationen innerhalb eines Devices

Einige Devices haben ihre eigenen eingebauten Modulationsquellen. Instrumente sind hier das beste Beispiel, also schauen wir uns das Synthesizer-Flaggschiff, den **Polysynth**, genauer an.



Hier sind zwei eingebaute Modulationsquellen verfügbar, die beides Module innerhalb des **Polysynth** sind. Die Filterhüllkurve (Filter Envelope Generator, kurz *FEG*) ist fest der Cutoff-Frequenz des Filters zugewiesen, genau wie die Lautstärkehüllkurve (Amplitude Envelope Generator, kurz *AEG*) die Lautstärke des Instruments steuert.

Ein Modulation-Routing-Schalter in jedem dieser Module deutet bereits drauf hin, dass sie auch für andere Modulationsziele genutzt werden können. Mit einem Klick auf einen dieser Schalter aktivieren Sie den Modulation-Routing-Modus, ähnlich wie wir es bereits von Modulator-Devices kennen.



Genau genommen funktioniert das Verbinden, Editieren und Löschen von Modulationsverbindungen programmübergreifend auf exakt dieselbe Art und Weise.

Der Unterschied im obigen Beispiel ist, dass die Modulation-Routing-Schalter (für *FEG* und *AEG*) sowie die verfügbaren Zielparameter in hellgrün leuchten. In vorangegangenen Beispielen waren sie blau. Diese Einfärbung deutet auf einen kleinen, aber wichtigen Unterschied hin.

Die blaue Farbe zeigt an, dass es sich hier um eine *monophone Modulationsquelle* handelt. Monophone Quellen generieren nur ein Steuersignal, das identisch auf alle Ziele angewandt wird (musikalisch gesprochen also *unisono*).

Polyphone Modulationsquellen hingegen leuchten in hellgrüner Farbe. Polyphone Quellen erzeugen mehrere Steuersignale, um jeder Note ein



einzelnes Signal zur Verfügung zu stellen. Dasselbe Konzept kennen wir bereits von den Expressions, wo jede Note ihre eigene Modulationskurve hat.

Monophonie und Polyphonie sind zwei musikalisch unterschiedliche Ausdrucksformen. Bei der Wahl zwischen diesen beiden gibt es kein generelles Besser oder Schlechter, der richtige Entschluss ist immer situationsabhängig. In Bitwig Studio können wir uns in einigen Fällen zwischen diesen beiden entscheiden.

Wenn wir ein **LFO**-Modulator-Device zu einem **Polysynth** hinzufügen, leuchten der **LFO** und alle seine potenziellen Ziele blau.



Da Bitwig Studio Einzelnoten-Modulation verarbeiten kann, können Modulatoren wie der **LFO** in einen polyphonen Modus geschaltet werden.

*Um einen Modulator zwischen monophonem und polyphonem Modus umzuschalten, klicken Sie mit der rechten Maustaste auf eine bereits belegte Modulationszelle. Im Kontextmenü klicken Sie dann auf den Eintrag **Per-Voice**.*



Sobald die Option *Per-Voice* aktiviert ist, arbeitet der Modulator im polyphonen Modus.



Da Nested-Devices von Top-Level-Devices moduliert werden können, werden polyphone Modulationsquellen in der Regel summiert und stehen als monophone Signale zur Verfügung. Als Beispiel sehen wir hier das *FEG*-Modul, dessen monophones Signal einen **De-esser** moduliert.



14.2.3. Devices im Inspektor-Panel

Wenn ein Device ausgewählt und das **Inspektor-Panel** sichtbar ist, werden hauptsächlich die Modulationsquellen und aktive Modulationsverbindungen angezeigt. Es gibt aber auch weitere Parameter, die am oberen Rand des **Inspektor-Panels** angezeigt werden.

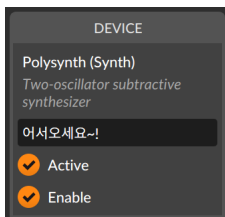

Oben erscheinen der Name und die Kategorie des Devices zusammen mit einer kurzen Beschreibung. Darunter befinden sich drei Standard-Parameter:

- › Zunächst befindet sich dort ein Texteingabefeld für den Namen des Devices. Hier wird der offizielle Name des Devices in kursiver Schrift



angezeigt. Der voreingestellte Name kann überschrieben werden, indem Sie einen neuen Namen in das Eingabefeld tippen. Wenn Sie den Namen löschen, wird wieder der offizielle Name angezeigt.

- › Mit dem Schalter *Active* aktivieren oder deaktivieren Sie das Device.

Note

Weitere Informationen zum Aktivieren und Deaktivieren von Projektelementen finden Sie in [section 3.2.5](#).

- › Der Schalter *Enable* hat dieselbe Funktion wie der Device-Enable-Schalter.

Neben diesen Standardparametern besitzt jedes Device außerdem noch eigene Parameter im **Inspektor-Panel**. Anhand einiger Beispiele werden wir Ihnen die Anwendungsmöglichkeiten verdeutlichen. Beginnen wir zunächst mit den Voice-Parametern der Instrumente in Bitwig Studio und den MPE-Optionen für Plug-ins. Danach werden wir zwei Tabs mit weiteren Parametern sowie ein Modulator-Device kennenlernen.

14.2.3.1. Voice-Parameter bei Instrumenten

Einige Instrumente in Bitwig Studio haben eine Reihe von stimmenbasierten Parametern in ihren Inspektoren, direkt unter den Standard-Parametern.

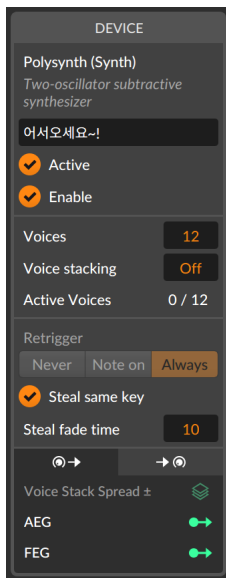

Die Einstellung *Voices* legt die Anzahl der spielbaren Stimmen fest. Falls hier zwei oder mehr eingestellt ist, kann das Instrument *polyphon* gespielt werden. Dies aktiviert gleichzeitig das *Voice-Management*. Die Zeitspanne, in der eine Stimme als aktiv gilt, reicht vom Triggern mit einem Note-on-Signal bis zum vollständigen Ausklingen der Note. *Active Voices* zeigt uns hier an, dass keine der zwölf (0 / 12) potentiellen Stimmen derzeit aktiv ist. Dies bleibt so, bis eine neue Note das Instrument triggert.

Sobald der Parameter *Voices* auf eins gesetzt wird, befindet sich das Instrument im *monophonen* Modus. In der Anzeige erscheint *Mono*.

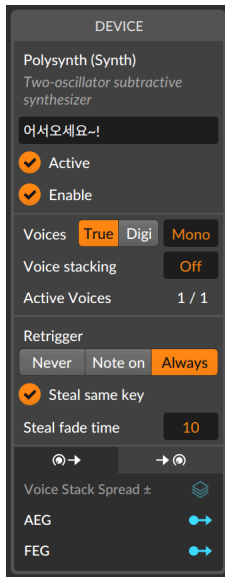

Der Modus *True Mono* ähnelt einem monophonen analogen Synthesizer, einschließlich dem Verhalten der trigger-basierten Hüllkurven und der Tatsache, dass die Stimme immer aktiv ist, wie in der obigen Abbildung unter *Active Voices 1/1* zu sehen ist.

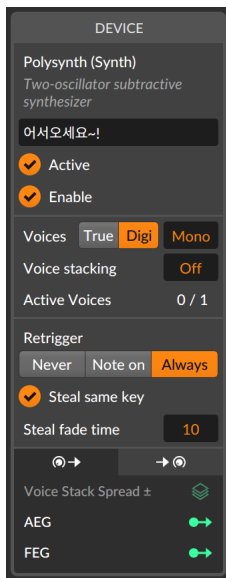

Der Modus *Digi Mono* verhält sich dagegen wie eine moderne monophone Variante. Alle Hüllkurven starten mit dem Beginn der Attack-Phase. Tatsächlich wird hier zwischen zwei Stimmen umgeschaltet und somit eine Art überlagernde Mono-Version erzeugt. Da das Verwenden von zwei Stimmen technisch gesprochen polyphon ist, ist auch das Voice-Management aktiviert, wie Sie in der obigen Abbildung unter *Active Voices 0 / 1* sehen können.

! Note

Bei jedem dieser drei Voice-Modes lässt sich Voice-Stacking aktivieren. Dabei wird jede verwendete Stimme mit weiteren Stimmen multipliziert (siehe [section 14.2.4](#)).

Zusätzlich bieten beide *Mono*-Modi eine *Retrigger*-Option für die Legato-Spielweise (das Spielen oder Loslassen einer Taste während eine andere Taste noch gehalten wird). Mit dieser Option bestimmen Sie, ob die Hüllkurvengeneratoren niemals neu getriggert werden (*Never*), nur bei Note-on-Signalen (*Note on*) oder sowohl bei Note-on- als auch bei Note-off-Signalen (*Always*).

Schließlich können Sie mit der Option *Steal same key* festlegen, ob eine Note die Stimme derselben, früher gespielten Note stoppen darf. Mit *Steal fade time* legen Sie die Zeitspanne der Überblendung fest.



14.2.3.2. Plug-in-Parameter im Inspektor

Sobald Sie ein Plug-in ausgewählt haben, werden im **Inspektor-Panel** einige Optionen angezeigt.



Die Option *Suspend* legt fest, auf welche Art und Weise Bitwig Studio entscheidet, dass ein Plug-in nicht mehr benötigt wird und vorübergehend deaktiviert werden kann. (Wenn dieser Fall eintritt, wird Power-Schalter des Plug-ins zum Symbol eines Mondes und zeigt somit an, dass das Plug-in keine CPU-Leistung mehr verbraucht.) Sie können zwischen drei Optionen wählen:

- › *Never* - Das Plug-in bleibt immer aktiv.
- › *When silent* - Bitwig Studio entscheidet, ob das Plug-in noch gebraucht wird, basierend darauf, ob ein Audiosignal durch das Plug-in fließt oder nicht.
- › *Trust plug-in* (Voreinstellung) - Bitwig Studio verwendet Daten des Plug-ins, um festzustellen, ob das Plug-in noch aktiv ist.

Wenn die Option *Use MPE* (Multidimensional Polyphonic Expression) eingeschaltet ist, können Sie hier den Pitchbend-Bereich (*PB range*) in Halbtonschritten eingeben. Im obigen Beispiel steht der Wert ± 48 Halbtöne für einen Bereich von jeweils vier Oktaven nach oben und unten. Für weitere Informationen über Plug-ins und MPE, siehe [section 14.3](#).



14.2.3.3. Das Modulationsquellen-Tab

Das *Modulationsquellen-Tab* ist das erste Tab. Sein Icon symbolisiert eine Modulationsquelle.



Hier wird jede Modulationsquelle des ausgewählten Devices angezeigt, zusammen mit einem Modulation-Routing-Schalter.

Unterhalb jeden Eintrags der Modulationsquelle befindet sich eine Liste aller aktiven Modulationen, die von dieser Quelle ausgehen. Der Anteil der Modulation wird ganz rechts in Orange angezeigt und kann dort geändert werden. Das hellgraue x, das dem Parameternamen vorangestellt ist, können Sie anklicken, um die Modulation zu löschen.

Zusätzlich können Sie einzelne Modulationsziele von einer Quelle zur nächsten ziehen.

Um eine Modulationsverbindung von einer Modulationsquelle zu einer anderen zu verschieben, klicken Sie auf den hellgrauen Namen und ziehen ihn auf eine andere Modulationsquelle der Liste.

In der obigen Abbildung könnten Sie beispielsweise den Eintrag *Gain*, der sich unter *ADSR* befindet, auf *Keytrack* ziehen. Somit würden die Tindhöhen aller eintreffenden Noten den *Gain*-Wert modulieren.

Um eine Modulationsverbindung von einer Modulationsquelle zu einer anderen zu kopieren, klicken Sie auf den hellgrauen Namen und ziehen ihn mit gehaltener [ALT]-Taste auf eine andere Modulationsquelle.

Um alle Modulationsverbindungen von einer bestimmten Modulationsquelle zu kopieren oder zu verschieben, klicken Sie auf den



weißen Namen der Modulationsquelle (in diesem Fall *ADSR*) oder auf dessen Modulation-Routing-Schalter und ziehen Sie ihn auf eine andere Modulationsquelle. Achten Sie dabei auf die Fußzeile (siehe [section 2.2.3](#)). Dort werden alle Optionen angezeigt, die Ihnen beim Ziehen mit der Maus zur Verfügung stehen. Ähnliche Funktionen sind außerdem im **Device-Panel** verfügbar, wenn Sie mit gehaltener [ALT]-Taste entweder Modulation-Routing-Schalter oder Zielparameter mit der Maus ziehen. Auch dort sehen Sie wiederum alle verfügbaren Option in der Fußzeile.

14.2.3.4. Das Modulationsziel-Tab

Das *Modulationsziel-Tab* ist das dritte Tab. Sein Icon symbolisiert ein Modulationsziel.



Hier sind alle Parameter aufgelistet, die im ausgewählten Device aktiv moduliert werden.

Unterhalb jeden Parameters befindet sich eine Liste aller aktiven Modulationen, welche diesen Parameter modulieren. Der Anteil der Modulation wird ganz rechts in Orange angezeigt und kann dort geändert werden. Das hellgraue x, das dem Parameternamen vorangestellt ist, können Sie anklicken, um die Modulation zu löschen.

In diesem Tab stehen Ihnen ähnliche Optionen zum Kopieren oder Verschieben von Modulationsverbindungen zur Verfügung (siehe [section 14.2.3.3](#))



14.2.3.5. Modulationsparameter im Inspektor

Jeder Modulator hat sein eigenes **Inspektor-Panel**.



Dort werden seine Modulationsquellen und Modulationsverbindungen angezeigt, ebenso wie Parameter der **Expressions**.

14.2.4. Voice-Stacking

Bevor wir uns dem **Voice-Stacking** widmen, sollten wir uns kurz mit Polyphonie befassen.

Synthesizer, die mehr als eine Note gleichzeitig wiedergeben können, spielen pro angeschlagener Taste jeweils eine Stimme (*voice*) ab. Die Anzahl der verfügbaren Stimmen legt also fest, wieviel Noten gleichzeitig wiedergegeben werden können.

Unisono ist ein klassisches Verfahren, um voluminösere Sounds mit einem Synthesizer zu kreieren. Dabei werden pro angeschlagener Note mehrere Stimmen gleichzeitig abgespielt (und außerdem einige Parameter pro Stimme leicht verändert, um den Sound einen analogen Charakter zu verleihen). Wenn sich also ein Synthesizer in einem zweistimmigen Unisono-Modus befindet, werden bei jeder angeschlagenen Note zwei leicht gegeneinander verstimmte Sounds abgespielt. Damit wird der Klang voluminöser und schwebender, gleichzeitig verringert sich aber die Anzahl der verfügbaren Stimmen (*Polyphonie*).



Bitwig's *Voice-Stacking* basiert auf demselben Prinzip. Auch hier lassen sich mehrere Stimmen für jede Note abspielen. In jedem dieser Stacks lassen sich *beliebig viele* Parameter verändern, entweder individuell oder nach einer gleichmässigen Verteilung.

Note

Instrumente, die **Voice-Stacking** unterstützen, sind zum Beispiel Bitwig Studios **FM-4**, **Phase-4**, **Polysynth**, **Poly Grid**, **Sampler** und sogar Audioeffekte im **FX Grid**.

Da pro angeschlagener Taste mehrere Stimmen verwendet werden, kann Voice-Stacking zu einer hohen Prozessorlast führen.

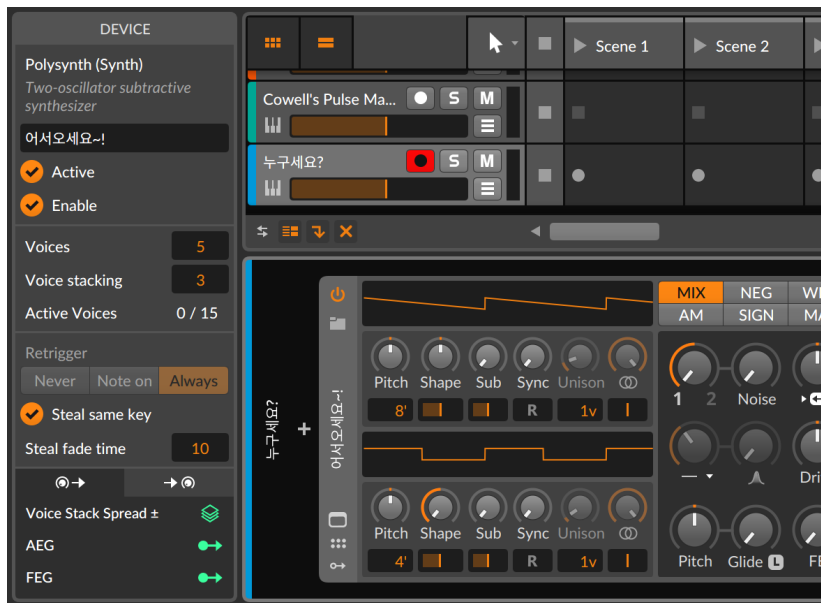

Im **Inspektor-Panel** des ausgewählten Devices befindet sich *Voice stacking* direkt unterhalb der Einstellung *Voices*. Wenn beispielsweise *Voices* auf den Wert 5 und *Voice stacking* auf den Wert 3 eingestellt ist, können Sie bis zu fünf Noten gleichzeitig spielen, und jede dieser Noten wird drei Stimmen wiedergeben. In der obigen Abbildung werden gerade keine Stimmen wiedergegeben, deshalb erscheint neben *Active Voices* der Wert 0 / 15.

Der erste Modulator im unteren Bereich des Inspektors ist *Voice Stack Spread ±*. Sobald Sie diese Modulationsquelle einem Parameter



zuweisen, wird dessen Wert über alle Stimmen des Stacks gleichmässig "verteilt". Schauen wir uns das anhand eines Beispiels an.



In der obigen Abbildung ist das Ziel von *Stack Spread* die Pulsbreite von Oszillator 2. Der Modulationsanteil beträgt aktuell $+0.10$. Bei unserer Einstellung von 3 *Voices per note* wird die Modulation auf die drei Stimmen folgendermaßen verteilt: Stimme 1 wird einem Wert von -0.10 moduliert, Stimme 2 wird nicht moduliert ($+0.00$), und Stimme 3 wird mit einem Wert von $+0.10$ moduliert. Wenn Sie die Einstellung *Voices per note* ändern, wird der Modulationsbereich von -0.10 bis $+0.10$ beibehalten und gleichmässig auf die Stimmen verteilt.

Note

Der **Voice-Stack**-Modulator verfügt über weitere Optionen zum Modulieren von Voice-Stacks (siehe [section 17.19.2.13](#)).

14.3. Verwendung von VST-Plug-ins

Bitwig Studio kann VST-Plug-ins unabhängig vom Programm selbst in separaten Prozessen verarbeiten. Durch diese Aufteilung verringert sich



die Gefahr, dass ein abgestürztes Plug-in auch das Programm selbst zum Absturz bringt. In vielen Fällen wird bei einem abgestürzten Plug-in die Wiedergabe der anderen Spuren nicht beeinflusst.

Falls ein Plug-in abstürzt, wird im **Device-Panel** statt des Plug-in-Interfaces eine Meldung angezeigt.

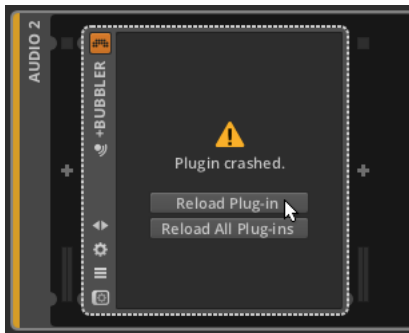

Wenn Sie auf *Reload Plug-in* klicken, wird das Plug-in erneut geladen. Mit einem Klick auf *Reload All Plug-ins* werden alle abgestürzten Plug-ins neu geladen, funktionierende Plug-ins werden davon nicht beeinflusst.

Im Tab *Settings* des **Dashboards** befindet sich eine Seite mit Einstellungen für *Plug-ins*.

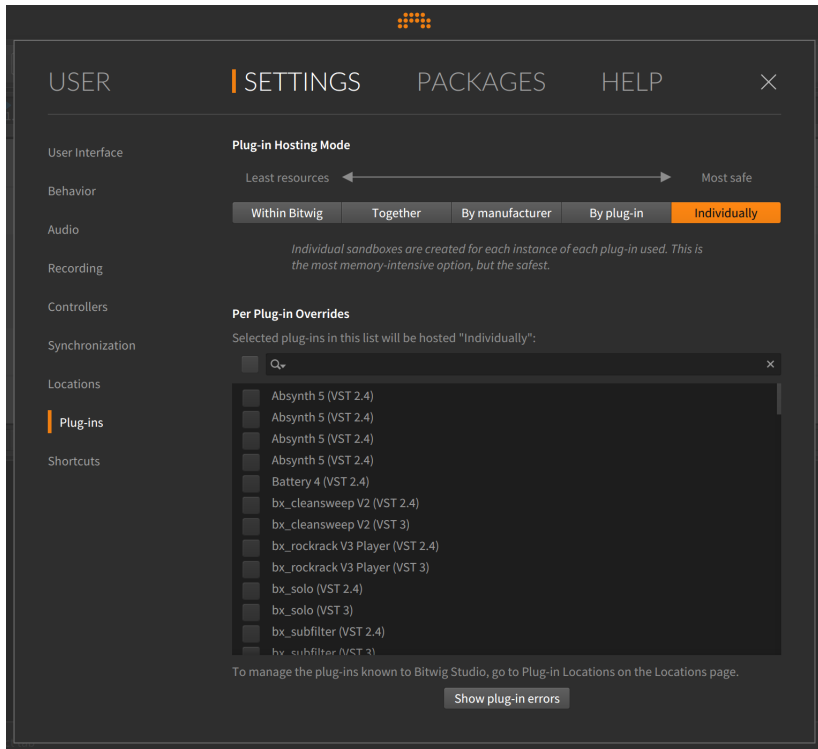

Die wichtigste Einstellung ist hier der *Plug-in Hosting Mode*. Damit legen sie fest, wie isoliert jeder Plug-in-Prozess ist. Mit den Schaltern können Sie in mehreren Stufen bestimmen, ob Plug-ins weniger RAM verbrauchen sollen (links) oder ob Sie mehr Wert auf Sicherheit legen (rechts). Folgende Optionen stehen Ihnen zur Verfügung:

- › *Within Bitwig* lädt Plug-ins zusammen mit der Audio-Engine von Bitwig Studio. Somit werden weniger Ressourcen Ihres Computers verbraucht, jedoch führt ein Absturz eines Plug-ins auch zum Absturz der gesamten Audio-Engine.
- › *Together* lädt zwar alle Plug-ins gemeinsam, jedoch nicht zusammen mit der Audio-Engine. Ein Absturz eines Plug-ins führt somit auch zum Absturz anderer Plug-ins, die Audio-Engine von Bitwig Studio sollte davon jedoch nicht betroffen sein.
- › *By manufacturer* lädt alle Plug-ins eines Herstellers gemeinsam. Dies kann in solchen Fällen vorteilhaft sein, in denen die Plug-ins eines Software-Herstellers untereinander kommunizieren.



- › *By plug-in* lädt jede Instanz desselben Plug-ins gemeinsam. Falls ein bestimmtes Plug-in auf mehreren Spuren verwendet wird, können so in vielen Fällen große Ressourcen Ihres Computers gespart werden. Ein Absturz eines Plug-ins führt nur zum Absturz anderer Instanzen desselben Plug-ins. Andere Plug-ins, auch desselben Herstellers, sind davon nicht betroffen.
- › *Individually* lädt jede Plug-in-Instanz individuell. Dadurch wird sichergestellt, dass beim Absturz eines Plug-ins kein anderes Plug-in betroffen ist. Diese Einstellung verbraucht die meisten Ressourcen Ihres Computers.

Note

Ein aktuell geladenes Projekt wird nicht automatisch neu geladen, wenn der *Plug-in Hosting Mode* geändert wird. Die neuen Einstellungen gelten in diesem Fall nur für neu hinzugefügte Plug-ins.

Um die Einstellung für das gesamte Projekt zu übernehmen, schließen und öffnen Sie das Projekt erneut oder starten die Audio-Engine neu.

In der Liste darunter können Sie Plug-ins auswählen, die *Individuell* geladen werden sollen. Die globale Einstellung wird somit außer Kraft gesetzt. Mit Hilfe des Suchfeldes oberhalb der Liste können Sie Plug-ins schneller finden.

Falls Sie ein multitimbrales Plug-in verwenden, kann es sinnvoll sein, es im Modus MPE (Multidimensional Polyphonic Expression) zu betreiben. Diese Option aktivieren Sie, indem Sie mit der rechten Maustaste auf die Kopfzeile des Plug-ins klicken.

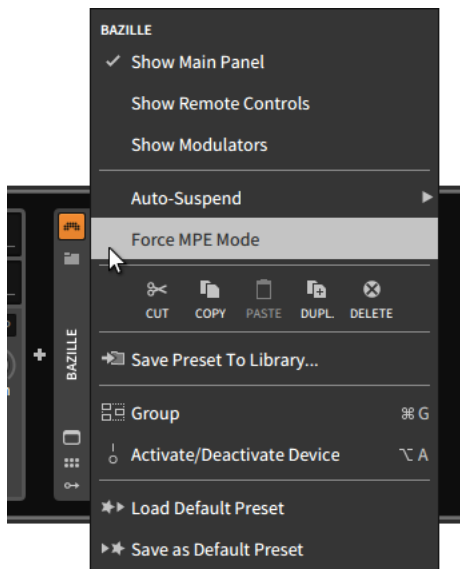

MPE ist eine neue MIDI-Spezifikation, die sich gut mit der Einzelnoten-Modulation von Bitwig Studio kombinieren lässt. Viele Plug-ins bieten bereits jetzt diesen Modus an, aber während dieser frühen Einführungsphase können Sie durch das Aktivieren von *Force MPE Mode* das Beste aus Ihren Plug-ins und Hardware-Controllern herausholen. Diese sowie weitere Optionen befinden sich auch im **Inspektor-Panel** des Devices (siehe [section 14.2.3.2](#)).



15. Willkommen im Grid

Wir haben bereits an vielen Stellen in Bitwig Studio den modularen Aufbau und die modulare Denkweise kennengelernt, meist in Form von zusammengefassten Funktionsblöcken — dies können sowohl Audio-Clips sein, die mehrere Audio-Events enthalten, Controller-Skripte, die verschiedene Spuren und Devices auf dieselbe Art und Weise steuern, als auch das Verschieben von Elementen von einem Projekt in ein anderes. In einigen Fällen wird diese modulare Denkweise mit Sound-Synthese assoziiert. Prominentestes Beispiel sind die Expressions des **Unified-Modulation-Systems**. Aber die Idee einer wirklich modularen Sounddesign-Umgebung innerhalb von Bitwig Studio war von schon von Anfang an existent.

Diese Idee wurde nun mit dem **Grid** realisiert. Mit einer Bibliothek von über 150 Modulen (für Kurzbeschreibungen siehe [chapter 17](#)), intuitiven Editiermöglichkeiten (werden in diesem Kapitel beschrieben), einem interaktiven Hilfesystem (siehe [section 15.1.2.1](#)) und der grafischen Darstellung der Signale innerhalb der Module ist das **Grid** unser System für das modularen Patching.

Viele Regeln für das Patchen gelten auch hier: Ausgänge werden mit Eingängen mit Hilfe von Patchkabeln verbunden. Der Zugriff auf Parameter erfolgt direkt am Modul. Eingänge verfügen oftmals über Abschwächer, um das Signal für das Modul anzupassen. Verschiedene Steuerspannungen summieren sich, und nicht verbundene Ein- oder Ausgänge haben den Wert Null ...

Die allgemeinen Regeln von Bitwig Studio gelten weiterhin: Parameter können automatisiert oder Controllern zugewiesen werden, moduliert oder Ziel von Controller-Skripten sein. MPE-Notensignale werden direkt unterstützt. Jedes Signal kann zu einem Modulator werden, der an anderer Stelle verwendet wird ...

Und doch gibt es einige Neuerungen. Beim Austausch von Modulen bleiben bestehende Verbindungen erhalten. Somit wird der Sound nicht unterbrochen — selbst wenn Module neu hinzugefügt oder gelöscht werden. Alle Steuersignale innerhalb des Grids sind stereo. Weiterhin existiert eine Modulversion des Bitwig **Samplers**. Und durch die vielen Möglichkeiten der Visualisierung des Signalflusses können Sie die beispielsweise die Auswirkung einer Parameteränderung sehen, noch bevor Sie sie hören ...

Schauen wir uns zunächst die Arbeitsweise im **Grid** an.



15.1. Arbeiten mit dem Grid-Editor

Wie mit anderen Devices auch, können Sie mit dem Grid Presets abspeichern und vorhören. Factory-Sounds haben immer bereits zugewiesene Remote Controls, mit deren Hilfe Sie den Sound justieren können. **Poly-Grid**-Patches lassen sich durch Notensignale spielen, Patches im **FX Grid** verarbeiten hingegen (üblicherweise) Audiosignale. Im einfachsten Fall stellt das **Grid** also zusätzliche Soundquellen zur Verfügung.

Wenn Sie einen Patch verändern oder von Grund auf neu erstellen — kurz: *patchen* — wollen, müssen Sie sich mit dem Grid-Editor vertraut machen. Dieser befindet sich in der **vergrößerten Device-Ansicht**, die uns bereits bekannt ist (siehe [section 7.2.2](#)). Sie können außerdem mit der Übersichtsdarstellung in der Mitte eines Grid-Devices interagieren.

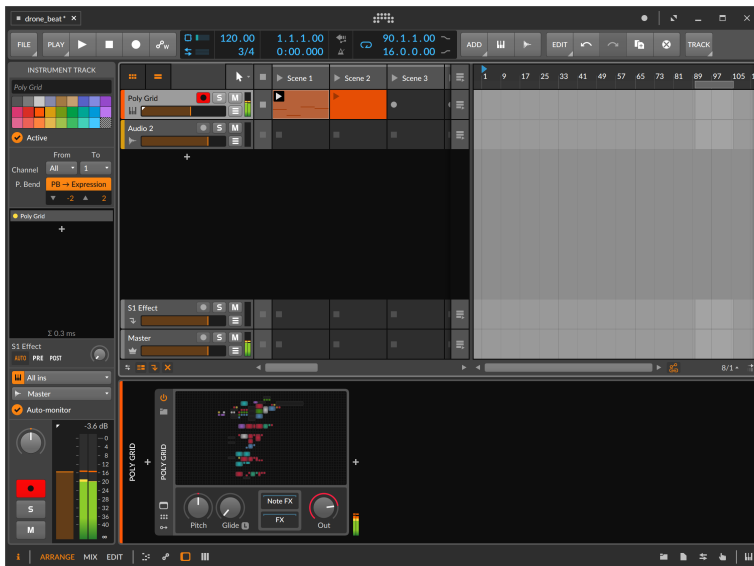

Um den **Grid-Editor** zu öffnen, klicken Sie auf die Übersichtsdarstellung des Grid-Devices innerhalb des **Device-Panels**.

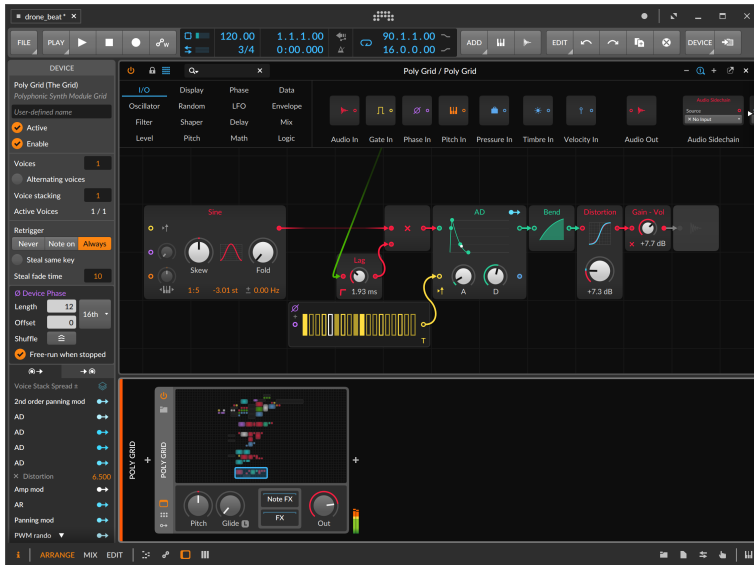

Um innerhalb eines Grid-Devices zu scrollen, klicken (oder klicken und ziehen) Sie innerhalb der Übersichtsdarstellung des Devices, um den angezeigten Bereich zu verschieben.

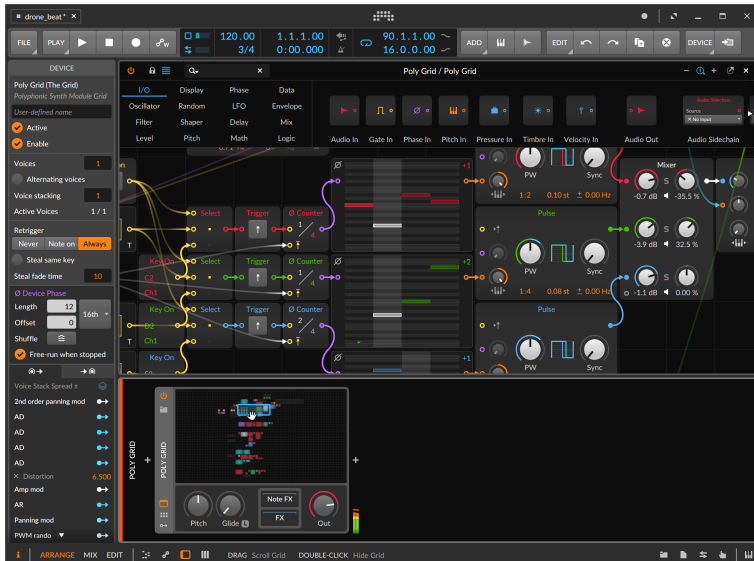



Innerhalb des Grid-Editors können Sie auch auf folgende Arten scrollen:

- › Verwenden Sie das Scrollrad Ihrer Maus.
- › Bewegen Sie die Maus über eine freie Stelle im Patch, klicken Sie mit gehaltener [SHIFT]-Taste (alternativ auch mit der mittleren bzw. Scrollwheel-Taste) auf den Hintergrund und ziehen Sie die Maus.
- › Auf einem Touchscreen tippen Sie mit zwei Fingern auf eine freie Stelle im Patch und bewegen Ihre Finger.

Falls Sie mehr Platz für den Grid-Editor schaffen wollen, können Sie das **Device Panel** und andere Panels schließen, indem Sie auf die entsprechenden Panel-Symbole klicken (siehe [section 2.2.1](#)). Alternativ können Sie den Editor auch in einem separaten Fenster öffnen, indem Sie oben rechts auf den Undock-Schalter klicken (siehe [section 7.2.2](#)).

Um den Grid-Editor zu schließen, doppelklicken Sie auf die Übersichtsdarstellung des Grid-Devices innerhalb des **Device-Panels**, oder klicken Sie auf das *x* in der oberen rechten Ecke der **vergrößerten Device-Ansicht**.

Schauen wir uns den Editor nun etwas genauer an.

15.1.1. Die Modul-Palette

Im oberen Bereich des Grid-Editors befindet sich die *Modul-Palette*, in der sich alle Grid-Module befinden.

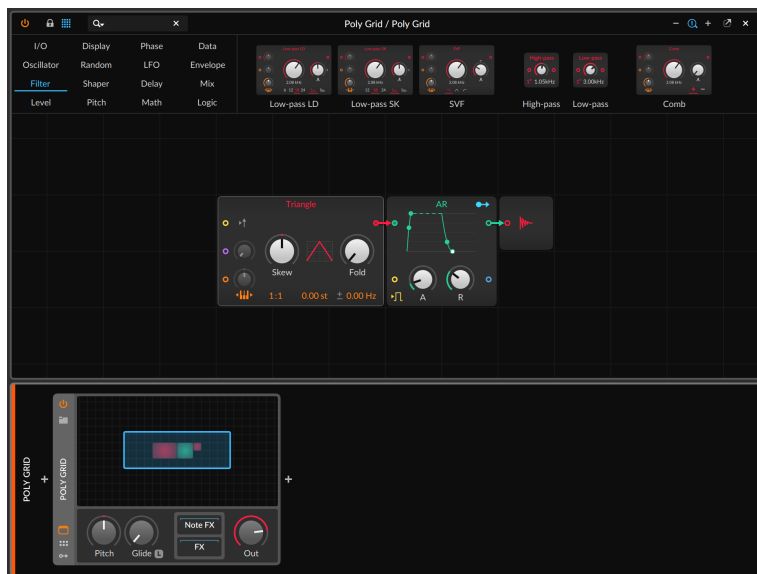

Auf der linken Seite der Palette werden die 16 Kategorien der Module angezeigt. Wenn Sie auf eine der Kategorien klicken, werden auf der rechten Seite alle Module dieser Kategorie angezeigt. In der obigen Abbildung sind dies beispielsweise alle Module der Kategorie *Envelope*. Falls zu wenig Bildschirmplatz zur Verfügung steht, um alle Module gleichzeitig anzuzeigen, lässt sich dieser Bereich horizontal scrollen. Dies funktioniert auch mit dem vertikalen Scrollrad einer Maus.

Note

Eine detaillierte Beschreibung der einzelnen Module jeder Kategorie finden Sie in [section 17.20](#).

Um nach Modulen zu suchen, klicken Sie auf das Suchfeld in der linken oberen Ecke des Grid-Editors und tippen Sie die Suchanfrage. Der Bereich, in dem sich die Kategorien befinden, wird ausgeblendet, um den gesamten Platz für die Suchergebnisse zur Verfügung zu stellen.

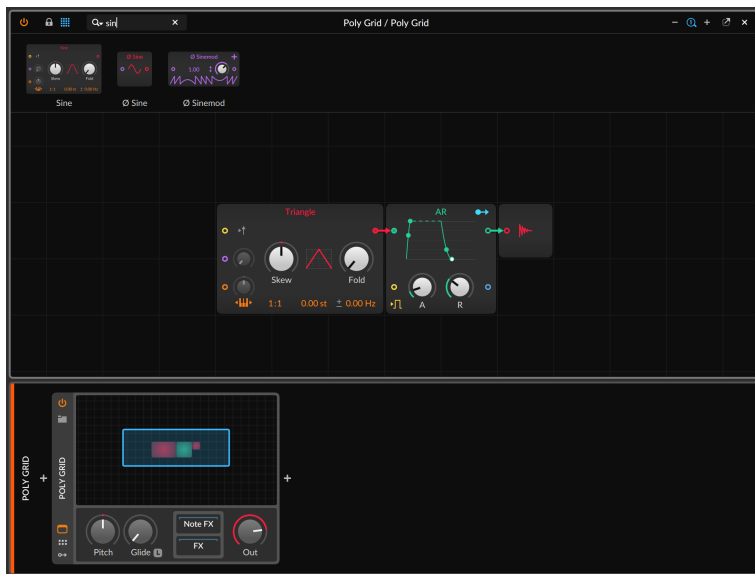

Neben den Schaltern, die sich in allen **vergrößerten Device-Ansichten** befinden (oben links zum Ein- oder Ausschalten des Devices, oben rechts zum Schließen oder Öffnen als separates Fenster), verfügt der Grid-Editor über einige zusätzliche Schalter:

- › Ein Klick auf das Symbol des Vorhängeschlosses aktiviert den Lock-Modus. Damit können zwar weiterhin Parameter verändert, jedoch keine Module hinzugefügt oder Kabelverbindungen geändert werden. Um den aktivierten Lock-Modus auf grafisch zu verdeutlichen, werden sowohl die Modul-Palette als auch das Hintergrundraster ausgeblendet.

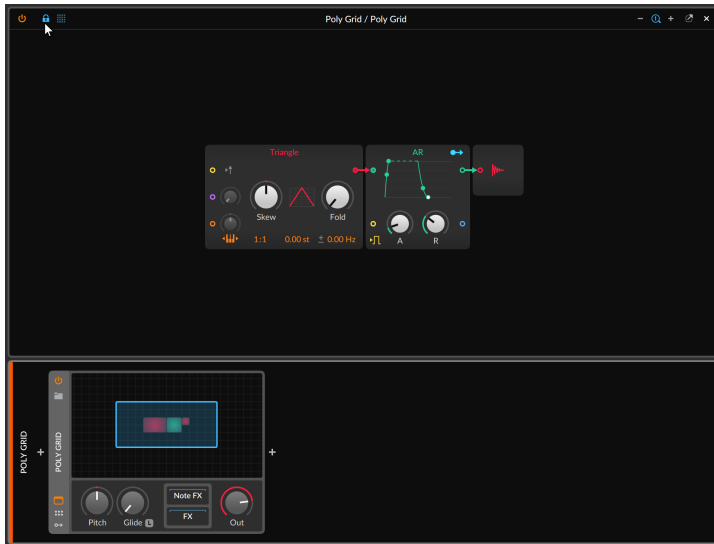

- › Das Symbol rechts neben dem Vorhängeschloss symbolisiert die Kategorien der Modul-Palette. Mit diesem Schalter können Sie die Modul-Palette (einschließlich Suchfeld) ein- oder ausblenden. Somit schaffen Sie mehr Platz zur Editierung Ihres Patches, falls Sie die Palette nicht benötigen.

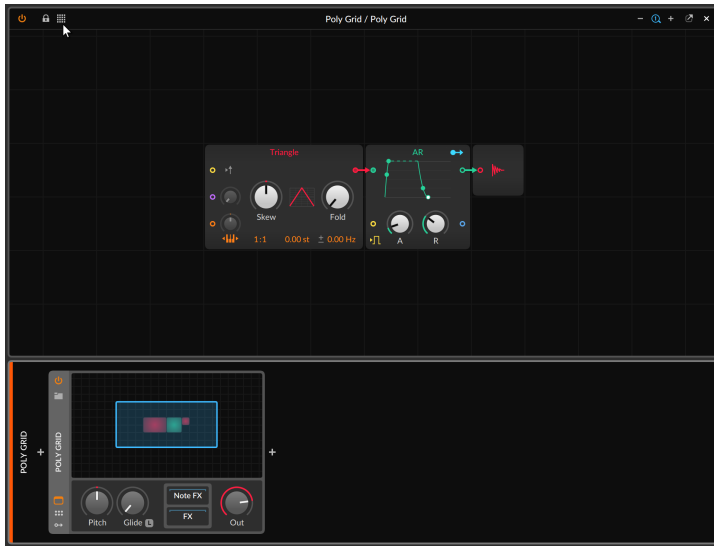

- › Auf der rechten Seite der Kopfzeile befinden sich drei Zoom-Schalter. Damit können Sie die Anzeige des Patches innerhalb des Grid-Editors verkleinern (-), vergrößern (+) oder auf die ursprüngliche Größe zurücksetzen (das Lupensymbol mit der 1).

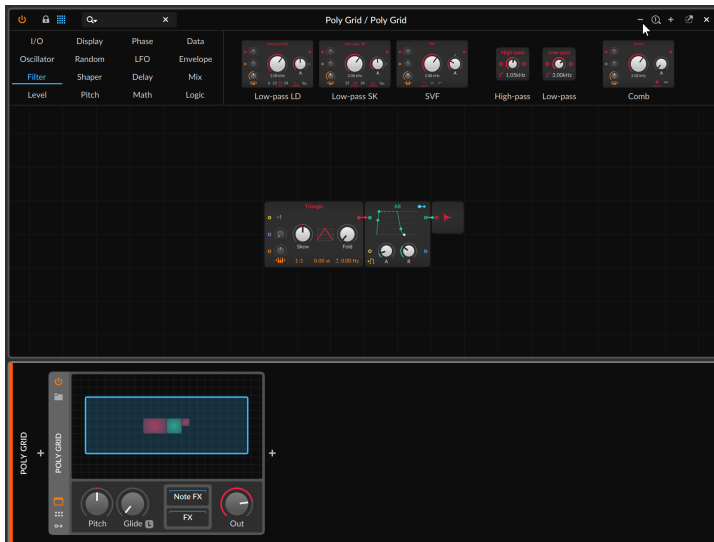



Note

Dieser Zoom ist unabhängig vom Scaling, das Sie für jeden Bildschirm getrennt einstellen können (siehe [section 0.3.2.5](#)).

Der übrige Teil des Fensters ist für die Editierung Ihres Patches vorgesehen.

15.1.2. Arbeiten mit Modulen

Um ein Modul zu Ihrem Patch hinzuzufügen, ziehen Sie ein beliebiges Modul aus der Modul-Palette auf einen freien Bereich Ihres Patches.

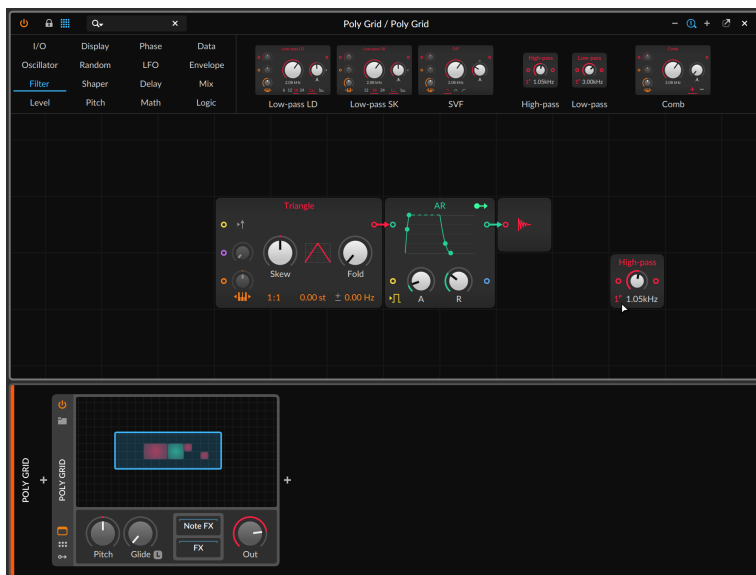

Sie können auch mit der rechten Maustaste auf einen freien Bereich Ihres Patches klicken, um ein Pop-up-Menü mit den Modul-Kategorien anzeigen zu lassen.

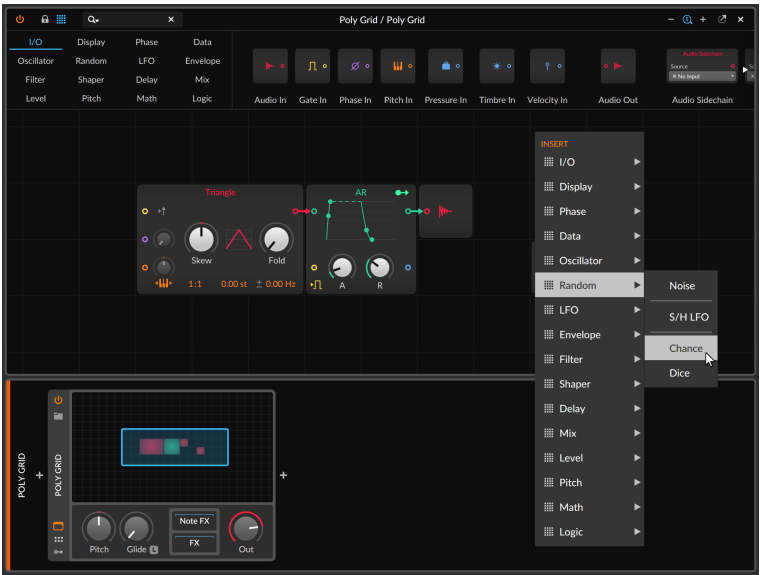

Ein Klick auf das Modul fügt es an die Stelle ein, worauf Sie mit der rechten Maustaste geklickt haben.

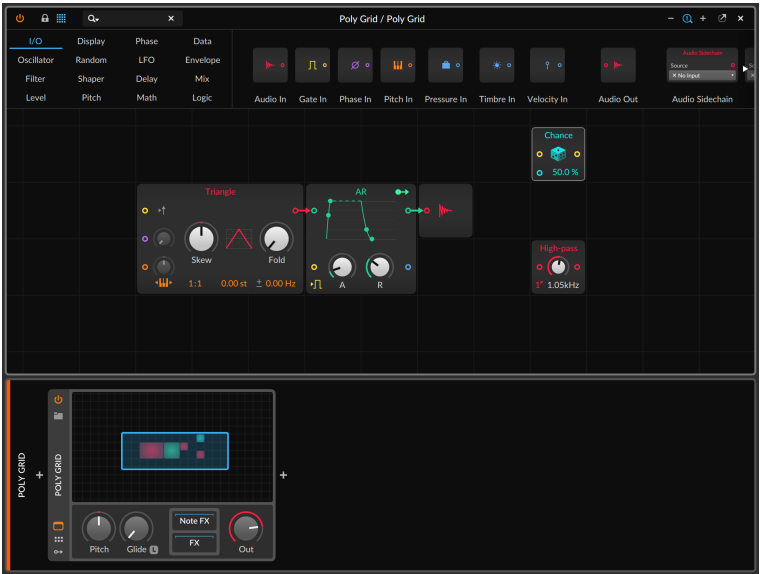



Um ein Modul in Ihrem Patch mit einem anderen zu ersetzen, ziehen Sie das neue Modul aus der Palette auf die Mitte des Moduls, welches Sie ersetzen wollen.

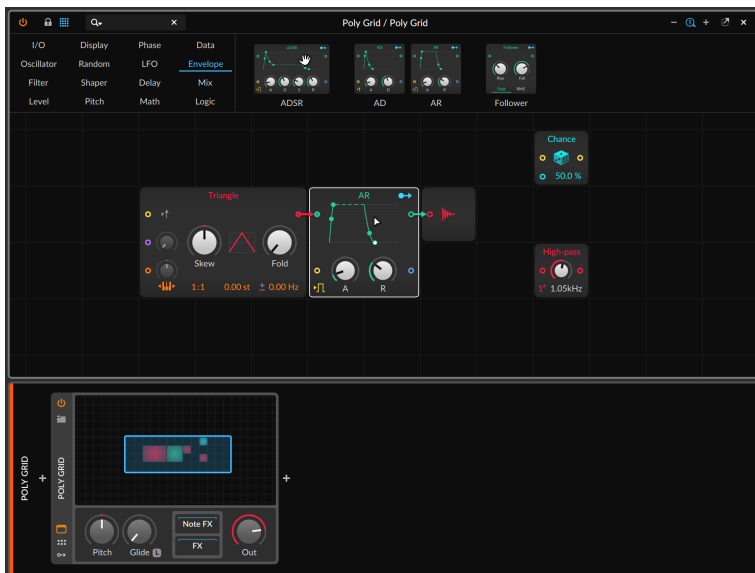

In diesem Beispiel ziehen wir ein **ADSR**-Modul aus der Palette auf die Mitte des **AR**-Moduls innerhalb des aktuellen Patches. Der helle Rahmen um das **AR**-Modul verdeutlicht uns, dass das Modul gerade ausgewählt ist.

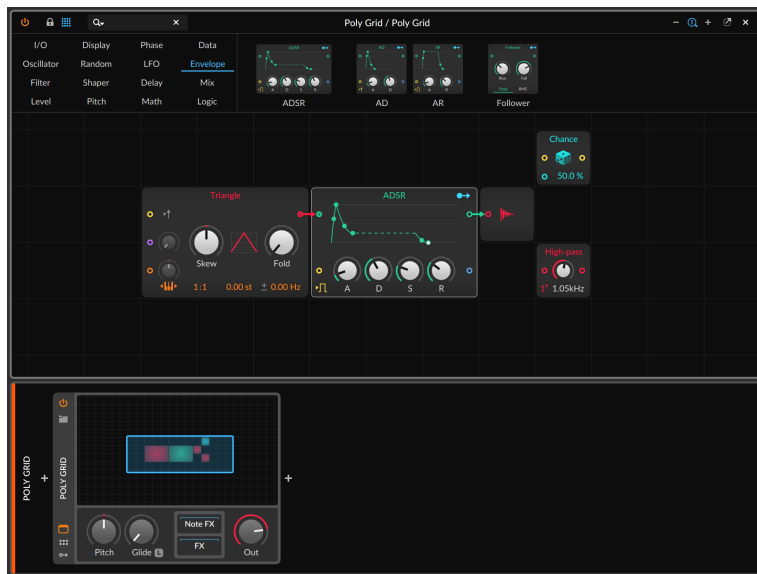

In der obigen Abbildung sehen wir das Resultat: das **AR**-Modul wurde tatsächlich gegen das **ADSR**-Modul ausgetauscht. Alle kompatiblen Parameter wurden übertragen sowie alle relevanten Patchverbindungen und alle Verbindungen zu Modulatoren neu verbunden.

*Um ein Modul in Ihrem Patch mit einem ähnlichen Modul zu ersetzen, klicken Sie mit der rechten Maustaste auf das Modul, welches Sie ersetzen wollen, und wählen Sie ein neues Modul aus dem Bereich **Replace with** des Kontextmenüs aus.*

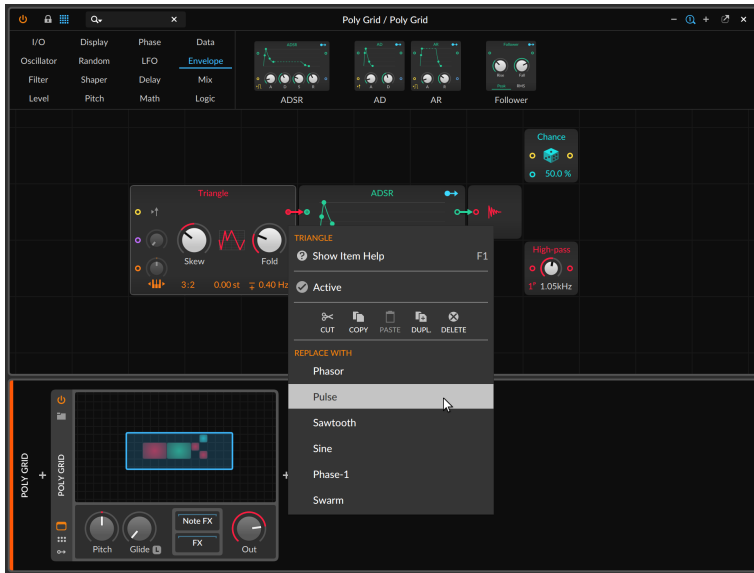

Beide Methoden, ein Modul zu ersetzen, führen zum exakt gleichen Ergebnis — in diesem Fall wird ein **Triangle**-Oszillator gegen ein **Pulse**-Oszillator ausgetauscht. Dabei werden alle korrespondierenden Einstellungen und Verbindungen des Originals verwendet.



Um ein Modul zu löschen, wählen Sie das Modul im Grid-Editor aus und drücken die [LÖSCHTASTE] oder [BACKSPACE].

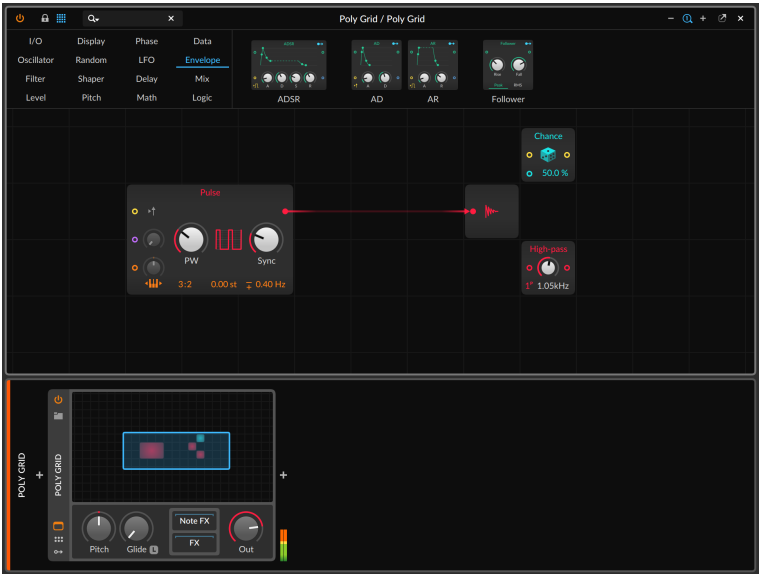



Im obigen Beispiel haben wir das **ADSR**-Modul aus dem Patch gelöscht. Aber anstatt nun das Modul und alle verbundenen Kabel zu löschen, hat das **Grid** "gemerkt", dass ein Signal durch das **ADSR**-Modul geflossen ist und das Modul daraufhin mit einer Kabelverbindung ersetzt, die den **Triangle**-Oszillator direkt mit dem **Audio Out** verbindet.

15.1.2.1. Interaktive Modulhilfe

Ein Feature des **Grids** ist, dass die Dokumentation jedes einzelnen Moduls direkt in das Programm integriert ist. Wir freuen uns natürlich, dass Sie dieses Handbuch lesen, aber detaillierte Beschreibungen aller Funktionen sind direkt am Modul besser aufgehoben.

*Um die Dokumentation eines Moduls anzuzeigen, wählen Sie das Modul im aktuellen Patch aus und klicken dann auf **Show Help Item** im **Module**-Menü.*

Alternativ können Sie auch das Modul auswählen und dann auf den Schalter **Show Help** im **Inspektor-Panel** klicken oder die Taste [F1] drücken (die Standardzuweisung für **Show Help Item**). Daraufhin öffnet das das Hilfefenster.

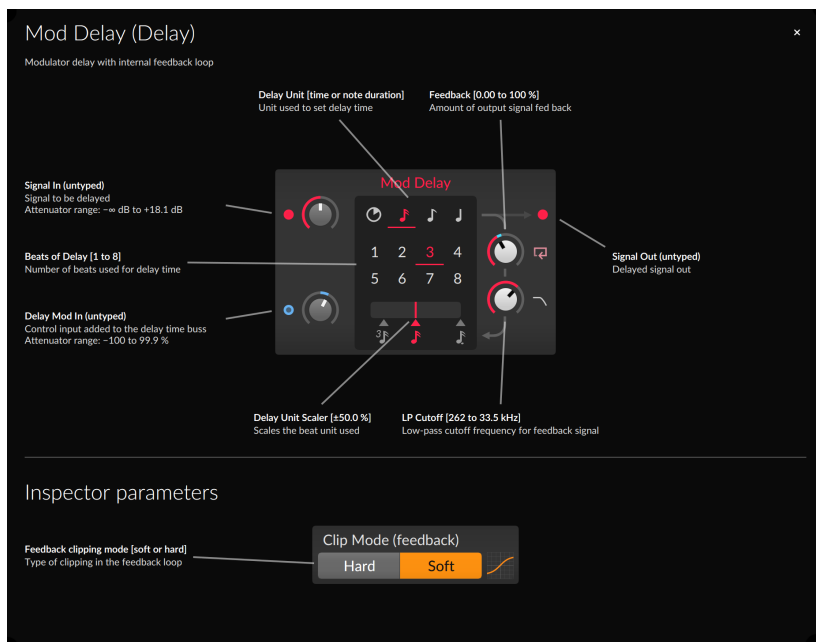



Hier werden alle relevanten Informationen zu den Parametern des Moduls angezeigt. Zusätzlich zu den Elementen des normalen Interfaces werden in der unteren Hälfte auch sämtliche *Inspektoren-Parameter* angezeigt. Dies kann sich als sehr hilfreich erweisen, da diese Parameter gerne übersehen werden.

Abgesehen von der Darstellung der Hilfetexte ist das das angezeigte Modul tatsächlich das Modul aus Ihrem Patch. Das heißt, dass die Anzeigen an Ein- und Ausgängen sowie die Indikatorringe für Modulatoren den aktuellen Status des Moduls in Ihrem Patch anzeigen. Parameter können in dieser Ansicht frei verändert werden, und falls Sie eine Moduseinstellung ändern, wird auch dies auf der Hilfeseite dargestellt. Wird wie im obigen Beispiel die Delay-Zeit des **Mod Delay** von 16tel-Noten auf eine tempounabhängige Zeit umgestellt, ändern sich sowohl die verfügbaren Parameter als auch die Beschreibungen.

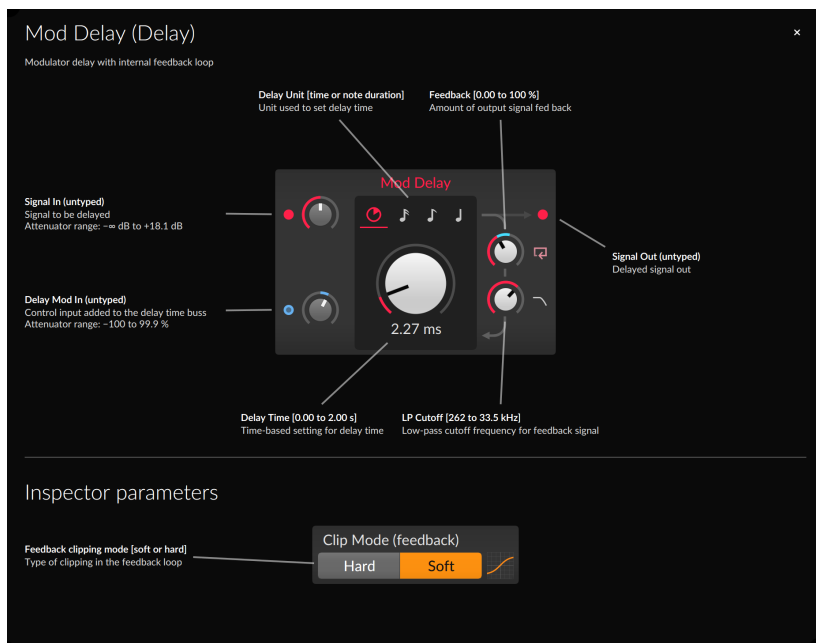

15.1.2.2. Modul-Oszilloskope im Inspektor-Panel

Wenn ein Modul im Grid-Editor ausgewählt wird, zeigt das **Inspektor-Panel** neben den verfügbaren Parametern auch ein Oszilloskop an, das die Signale an den Ein- und Ausgängen des Moduls visualisiert.



Im obigen Beispiel ist das **AR**-Modul im Grid-Editor ausgewählt. Das **Inspektor-Panel** zeigt in diesem Fall automatisch drei Oszilloskope für die Eingänge (zwei für die Eingänge am Device und eines für den Pre-Cord) und zwei Oszilloskope für die Ausgänge an. Beachten Sie, dass das Oszilloskop für das *Gate In* eingeklappt und leicht abgedunkelt dargestellt wird, weil momentan nichts mit diesem Eingang verbunden ist.

15.1.3. Arbeiten mit Patchverbindungen

Da wir nun Module zu unserem Patch hinzufügen können, müssen wir sie nur noch verbinden. Dies geschieht mit (virtuellen) Patchkabeln.

Um eine Patchverbindung zu erstellen, klicken Sie auf den Ausgang eines Moduls und ziehen Sie das Kabel auf einen Eingang. Der umgekehrte Weg, ein Kabel von einem Eingang zu einem Ausgang zu ziehen, ist ebenso möglich.

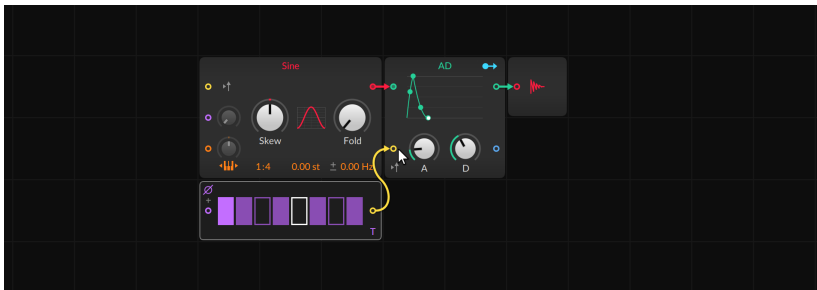

Das Kabelende wird automatisch auf nahegelegene Anschlüsse gezogen. Sobald Sie die Maustaste loslassen, wird das Kabel mit dem Anschluss verbunden und der Signalfluss hergestellt.

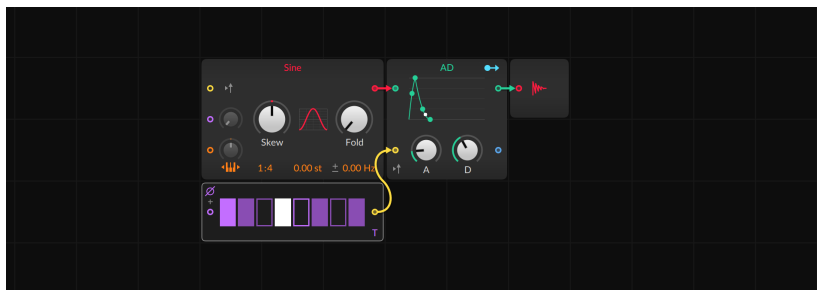

! Note

Im **Grid** ist es möglich, einen Ausgang mit mehreren Eingängen zu verbinden, Eingänge können jedoch nur mit einem einzigen Kabel verbunden sein. Sie können natürlich mehrere Signale zusammenmischen und dieses Signal dann wiederum mit einem Eingang verbinden. Im **Grid** ist dies sogar mit Hilfe von Modifikatortasten möglich (siehe [section 15.1.4](#)).

Um eine Patchverbindung zu löschen, doppelklicken Sie auf den Ein- oder Ausgang, dessen Verbindung Sie lösen möchten.

Um eine Patchverbindung zu ändern, doppelklicken Sie auf ein Kabelende, ziehen es auf einen anderen Anschluss und lassen dort die Maustaste los. Damit werden alle Kabelverbindungen geändert, die mit diesem Anschluss verbunden waren. Wenn beispielsweise mehrere Kabel mit einem Ausgang verbunden sind, werden alle Verbindungen dieses Ausgangs auf einmal geändert.

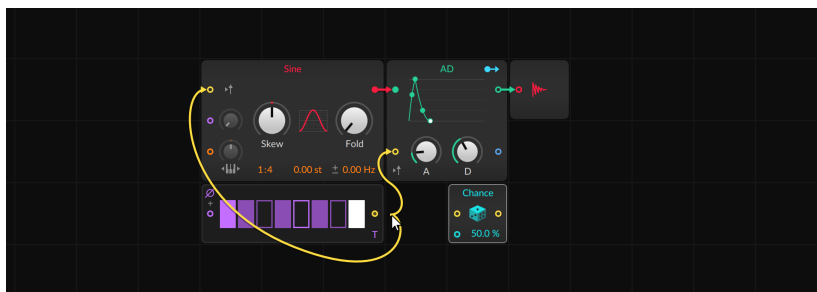

! Note

Wenn Sie auf ein Kabelende doppelklicken und es auf einen leeren Bereich ziehen, werden die Verbindung gelöscht.



15.1.4. Module inklusive Kabeln einfügen

Wir haben bereits die grundlegenden Arbeitsweisen einer virtuellen modularen Umgebung kennengelernt: das Einfügen und Entfernen von Modulen und das Erstellen von Patchverbindungen. Doch das **Grid** bietet Ihnen noch weitere Möglichkeiten, Patches auf eine intelligente und einfache Art und Weise zu erstellen. Wir kennen bereits das Verfahren, um Module zu ersetzen (siehe [section 15.1.3](#)), sie haben aber auch die Möglichkeit, Module inklusive Patchkabeln hinzuzufügen. So können Sie sich ganz auf das Sounddesign konzentrieren und müssen sich weniger um das Patch-Management kümmern.

Um ein Modul inklusive Patchkabeln hinzuzufügen, ziehen Sie es aus der Palette auf den Anschluss, mit dem Sie es verbinden wollen und lassen dann die Maustaste los.



Wenn Sie ein Modul auf einen nicht verbundenen Ein- oder Ausgang ziehen, wird ein passender Anschluss des Moduls damit verbunden.



Anstatt auf einen bestimmten Anschluss können Sie das Modul auch auf die rechte oder linke Seite eines anderen Moduls ziehen.



Bitwig Studio wird daraufhin den Ein- oder Ausgang des neuen Moduls mit dem passenden Anschluss verbinden.



Sie können ein neues Modul auch auf einen bereits belegten Anschluss ziehen.



Der Signalfluss wird daraufhin durch das neue Modul geleitet.

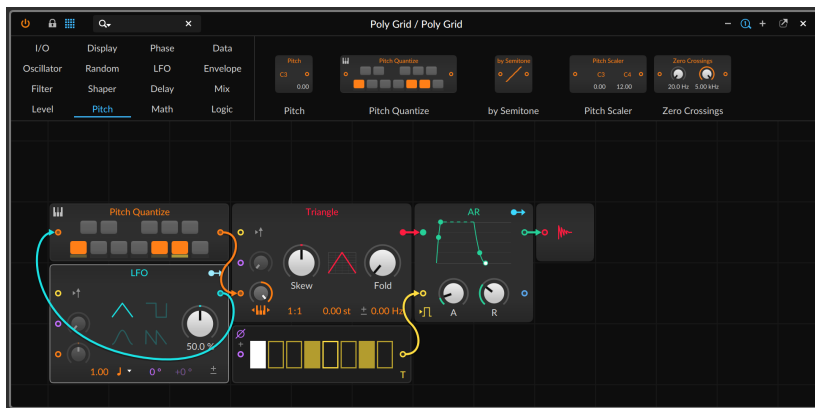

Note

Falls Sie das Modul auf einen bereits belegten Eingang ziehen, wird diese eine Verbindung (falls möglich) durch das neue Modul geleitet. Falls Sie es auf einen bereits belegten Ausgang ziehen, werden alle bereits vorhandenen Kabel durch das neue Modul geleitet.

Sie haben außerdem die Möglichkeit, die gängigen Prozessormodule wie Mixer oder Abschwächer beim Erstellen von Patchverbindungen automatisch hinzuzufügen.

Um ein Prozessormodul beim Erstellen einer Patchverbindung hinzuzufügen, ziehen Sie zunächst das Kabel vom Ausgang zum gewünschten Eingang und halten dann eine der Modifikatortasten gedrückt, die in der Fußzeile angezeigt werden.

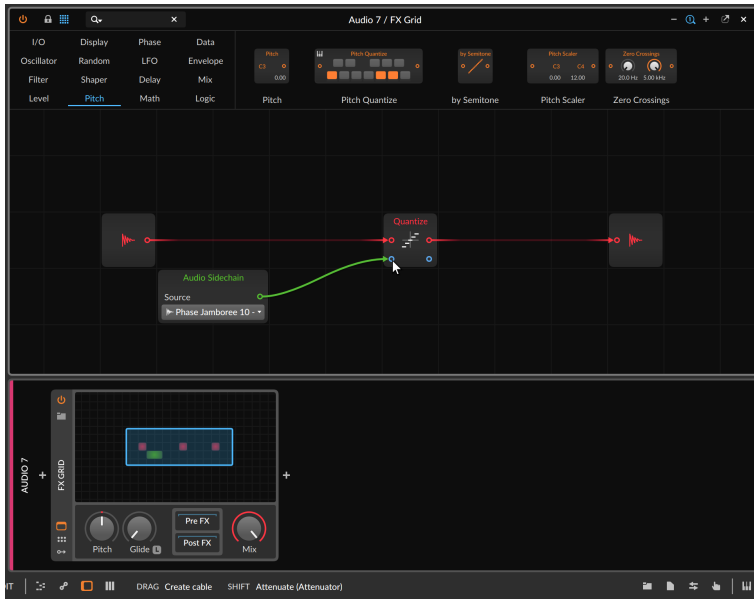

Im obigen Beispiel wird die [SHIFT]-Taste gedrückt. Sobald man die Maustaste nun loslässt, wird ein **Attenuate**-Modul in die neue Patchverbindung eingefügt.

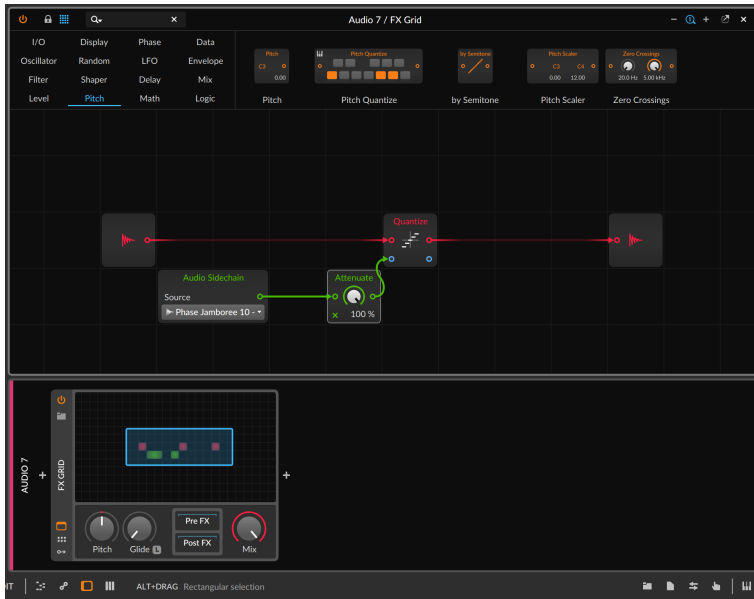

Da Eingänge nur mit einem Kabel verbunden sein können, besteht die Möglichkeit, zusätzliche Eingänge durch das Vorschalten von "Merge"-Modulen zu schaffen.

Um ein vorhandenes Signal mit einer neuen Patchverbindung zu mischen, ziehen Sie zunächst das Kabel vom Ausgang zum bereits belegten Eingang und halten dann eine der Modifikatortasten gedrückt, die in der Fußzeile angezeigt werden.

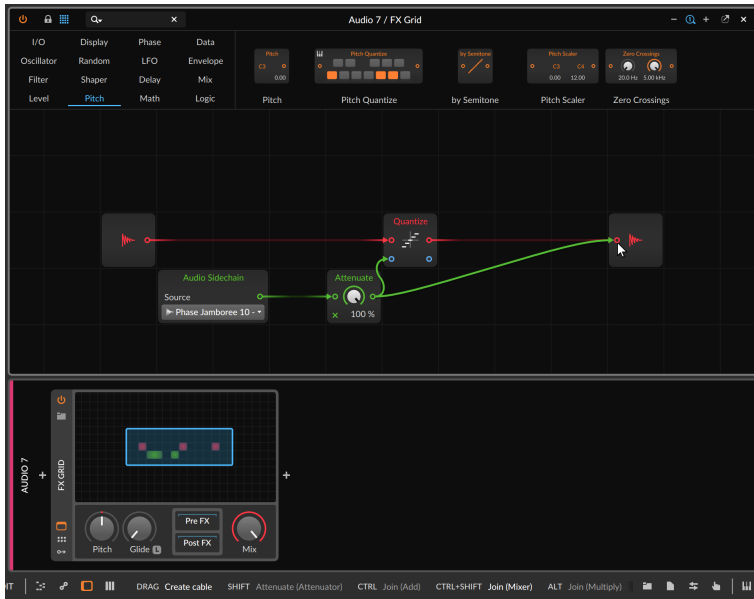

Im obigen Beispiel wird die Modifikatortaste für ein **Mixer**-Modul gedrückt. Somit wird das bereits vorhandene Signal mit dem der neuen Patchverbindung zusammengemischt und mit dem ursprünglichen Eingang verbunden.



15.1.5. Anordnen von Modulen

Module können auf ähnliche Art und Weise neu angeordnet werden, wie Sie es bereits vom Einfügen von Modulen inklusive Patchkabeln kennen (siehe [section 15.1.4](#)).

Um ein Modul in Ihrem Patch neu anzuordnen, ziehen Sie das Modul von seinem ursprünglichen Ort auf den Anschluss, mit dem Sie es verbinden möchten, und lassen Sie dann die Maustaste los.



Sobald Sie die Maustaste loslassen, wird das Modul innerhalb des Patches neu angeordnet.



15.2. Spezielle Verbindungen

Einige Besonderheiten innerhalb des **Grids** verdienen eine nähere Betrachtung.

15.2.1. Pre-Cords bei Modulen

Es gibt bei einigen Modulen standardmässige Verbindungen, die so gut wie immer gezogen werden. Mit Hilfe von *Pre-Cords* können Sie solche Verbindungen sozusagen "drahtlos" erstellen, ohne extra Kabel zu ziehen. Sie finden solche Pre-Cords meist in Form von Schaltern in der Nähe von Eingängen, die diesen mit einem Modul-Buss verbinden. Auf diese Art und Weise können Module mit den gängigen Verbindungen vorkonfiguriert werden. Außerdem wird so verhindert, dass Ihr Patch durch zu viele Kabel unübersichtlich wird, die sonst von einzelnen I/O-Modulen zu den verschiedenen Zielen gezogen werden müssten.

Der Standard-Patch im **Poly Grid** enthält beispielsweise drei Pre-Cords.

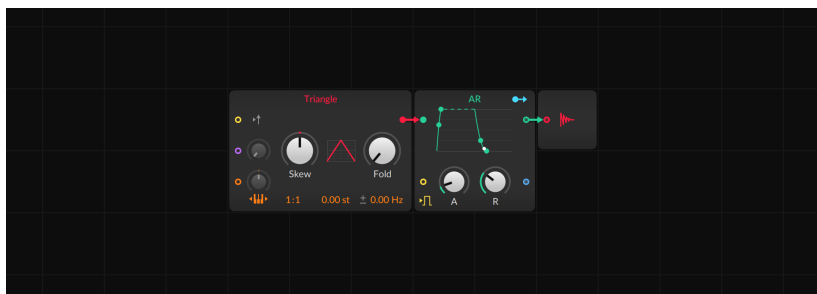

- › Im **AR**-Modul befindet sich in der linken unteren Ecke ein Symbol, das ein zweifaches Logik-Signal repräsentiert. Dies ist ein Pre-Cord,



der alle eintreffenden Noten-Gate-Signale an den Gate-Eingang des Hüllkurvengenerators weiterleitet. Dieser Schalter ist standardmässig aktiviert, da Hüllkurvengeneratoren meistens von Notensignalen getriggert werden sollen. Würde man die Verbindung manuell erstellen, wäre ein **Gate-In**-Modul notwendig.



- › Im **Triangle**-Modul befindet sich ein Pfeilsymbol rechts neben dem gelben Retrigger-In-Anschluss. Dies ist ein Pre-Cord, der alle eintreffenden Noten-Gate-Signale an den Retrigger-Anschluss des Oszillators weiterleitet (um die Phase des Oszillators neu zu starten). Dieser Schalter ist standardmässig deaktiviert. Würde man die Verbindung manuell erstellen, wäre ebenfalls ein **Gate-In**-Modul notwendig.

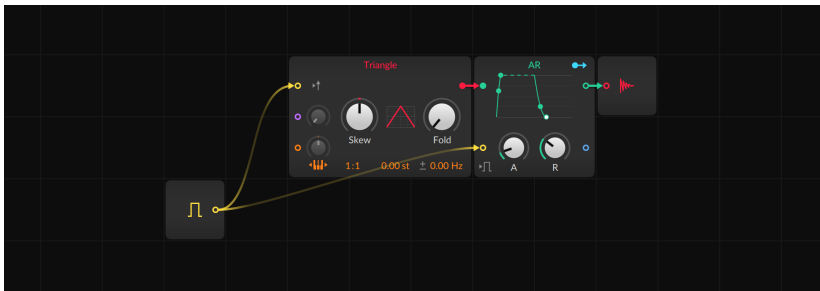

- › Im **Triangle**-Modul befindet sich in der unteren linken Ecke ein Symbol eines Pianos mit horizontalen Pfeilen, welches das Keyboard-Tracking repräsentiert. Dies ist ein Pre-Cord, der alle eintreffenden Noten-Tonhöhen-Signale an den Tonhöhen-Eingang des Oszillators weiterleitet. Dieser Schalter ist standardmässig aktiviert, da Oszillatoren meistens von Noten gesteuert werden sollen. Würde man die Verbindung manuell erstellen, wäre ein **Pitch-In**-Modul notwendig. Ebenfalls müsste man den Abschwächer des Tonhöheneingangs vollständig öffnen, damit die Noten mit der korrekten Tonhöhe wiedergegeben werden.

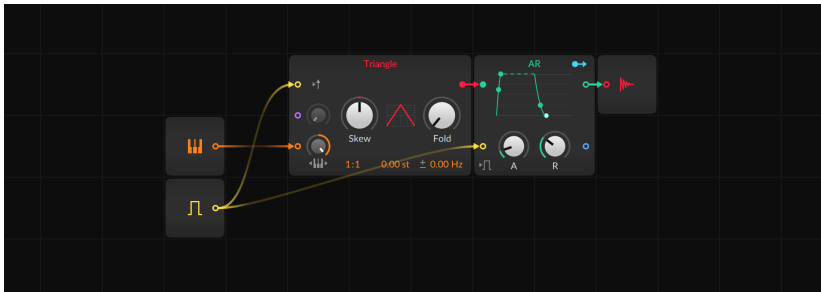

Mehrere Module haben Pre-Cords von Noten-Gate-Signalen, mit verschiedenen Symbolen, welche die Arbeitsweise des Busses verdeutlichen sollen.

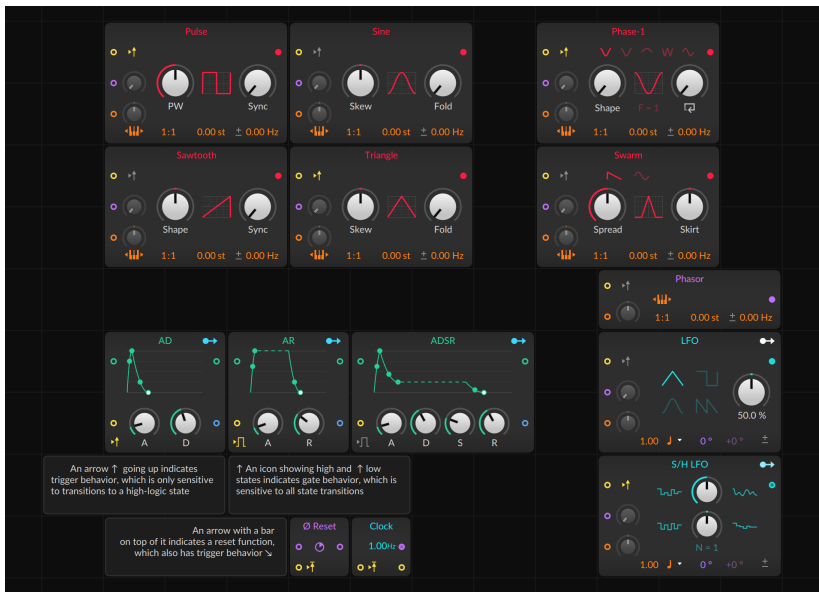

Einige Module haben Pre-Cords von Noten-Tonhöhen-Signalen. Im Falle von Oszillatoren sind dies Schalter, bei Filtern haben sie die Form von Abschwächern.



Die Sequenzer-Module haben Pre-Cords vom Phasensignal des Devices (das im **Inspektor-Panel** des Devices konfiguriert wird). Diese Verbindung könnte manuell mit dem **Phase-In**-Modul erstellt werden.

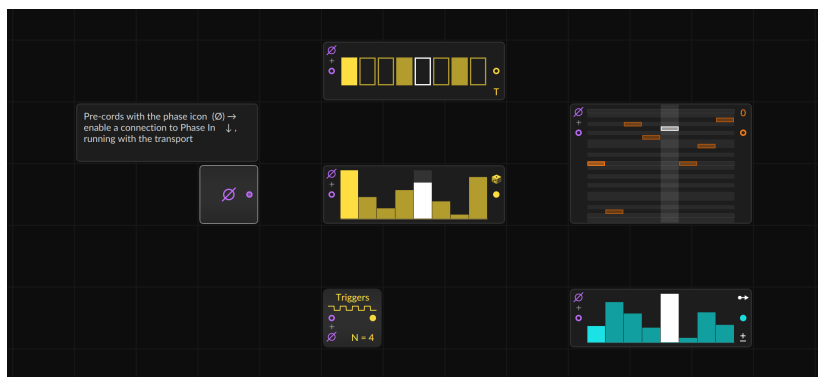

Andere Module (wie beispielsweise der **Sampler** und **Pitch Quantize**) verwenden Pre-Cords auf spezifische Weise, die auf das jeweilige Modul zugeschnitten sind. Mehr darüber erfahren Sie auf den Hilfeseiten der Module.



15.2.2. Feedback mit dem "Long Delay" erzeugen

Feedback-Loops sind zwar möglich, werden aber verhindert, sofern sie direkt im **Grid** erzeugt werden.

Im folgenden Patch wird versucht, ein Loop einer Hüllkurve zu erzeugen. (Die Idee dahinter ist folgende: die Hüllkurve soll getriggert werden, wenn sowohl eine neue Note gespielt wird [via **Gate In**] oder (**OR**) wenn das Hüllkurvensignal [zweiter Ausgang von **AD**] gleich Null ist, und (**AND**) die Note immer noch gehalten wird [via **Gate In**].) In der Abbildung wird ein Kabel vom Ausgang des Hüllkurvengenerators zurück zu dessen Gate-Eingang gezogen, um den Feedback-Loop zu vervollständigen.



Sobald aber die Maustaste losgelassen wird, verschwindet das Kabel, weil diese Art direktes Feedback nicht erlaubt ist.



Um eine Feedback-Verbindung zu erzeugen, fügen Sie ein **Long-Delay**-Modul in den Feedback-Pfad ein.

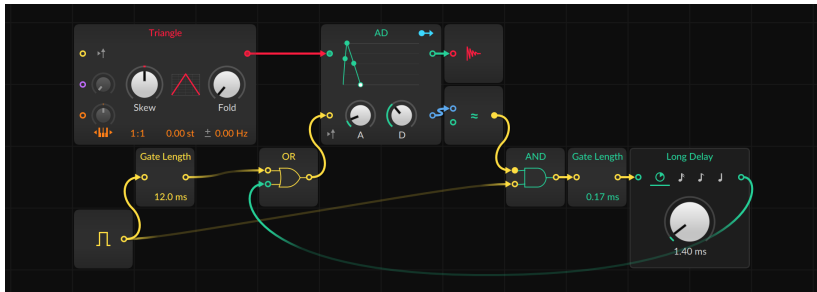

Long Delay ist so konfiguriert, dass es Feedback mit einer minimalen Verzögerung von einem Block ermöglicht (siehe [section 0.3.2.1](#)).

15.3. Signale im Grid

Abgesehen von virtuellen Patchkabeln unterscheiden sich auch die sonstigen Signale im **Grid** von anderen Signalen in Bitwig Studio.

15.3.1. Signaltypen

Sie können zwar jedes Signal mit beliebigen Eingängen verbinden, dennoch gibt es im **Grid** verschiedene Signaltypen. Diese unterscheiden sich oftmals nach Farbe des Anschlusses, werden aber in jedem Fall auf der Hilfeseite des Moduls eindeutig identifiziert.

- › **Logic** (gelb). Ein Signal mit zwei Schaltzuständen, welches oft dazu benutzt wird, ein Event zu triggern oder bestimmte Einstellungen von Modulen umzuschalten. Für Eingänge gilt ein Pegel über 0.5 als High-Pegel, Werte darunter als Low-Pegel. Die Logic-Eingänge können nur zwischen diesen beiden Zuständen unterscheiden. Ein Wertesprung von 0 zu 0.5 wird als Änderung registriert, ein langsamer Anstieg von 0.5 zu 1 hat jedoch keinerlei Auswirkungen. Logic-Ausgänge senden entweder den High-Pegel 1 oder den Low-Pegel 0.

Wenn wir von einem *Trigger* sprechen, ist somit die Änderung des Zustands von low-aktiv zu high-aktiv gemeint. Diese Signale werden oftmals dazu verwendet, eine Funktion zu starten.

- › **Phase** (violett). Ein unipolares Signal von 0 bis weniger als 1, das oftmals zum Auslesen von Lookup-Modulen (z.B. Sequenzern) verwendet wird. Eingangssignale, die nicht innerhalb dieses Bereichs liegen, werden konvertiert. So wird beispielsweise der Wert 1.02 zu 0.02 gewandelt, und der Wert -0.3 zu 0.7.



- › *Pitch* (orange). Ein bipolares Signal, das Bitwig Studio für die Spezifizierung der Tonhöhe verwendet. 0 entspricht dem "mittleren C" (C3). Eine Änderung dieses Wertes um ± 0.1 entspricht einer Oktave. Der typische Wertebereich dieses Signals von -1 bis +1 entspricht somit einem Umfang von zwanzig Oktaven.
- › *Unspezifizierte Signale* (oftmals rot). Dies ist der gebräuchlichste Signaltyp, weder Umfang noch Funktion sind hier näher spezifiziert. Hierzu zählen Eingänge von Mixern oder Filtern, Math-Module und nahezu alle Ausgänge, die nicht Logik-, Phasen- oder Tonhöhen-signale sind — sie alle sind in den meisten Fällen unspezifiziert. Deren Farbgebung folgt der des Moduls, aus dem sie kommen.

Note

Module mit generischen Signalen sind normalerweise rot, gängige Control-Module türkis. An roten oder türkisfarbenen Anschlüssen liegt also ein unspezifiziertes Signal an. Falls ein Modul mehrere unspezifizierte Anschlüsse besitzt, übernehmen diese Anschlüsse die Farbe des angeschlossenen Kabels.

- › *Sekundäre unspezifizierte Signale* (blau). Falls ein Modul zwei Arten von unspezifizierten Ein- oder Ausgängen besitzt, wird der Anschluss des sekundären Signals blau dargestellt. Ein Merge-Modul kann beispielsweise mehrere primäre Eingänge (in der Farbe des Moduls) besitzen, die zu einem Ausgang weitergeleitet werden, und einen (blauen) Steuereingang, der zwischen den Eingängen umschaltet.

15.3.2. Stereo und 4x schneller

Jedes Signal im **Grid** ist stereo. Das bedeutet, dass jedes Patchkabel, das Sie sehen, tatsächlich ein Stereopaar ist. Nicht nur jedes Audiosignal, sondern auch alle Pitch-, Phase- und Trigger-Signale. Wird eines dieser Steuer- oder Timingsignale verändert, wirkt sich diese Veränderung auf das Audiosignal aus.

Eine Reihe dieser Module sind so konfiguriert, dass sie die Arbeit mit Stereosignalen vereinfachen:

- › In der *Mix*-Kategorie können Sie mit **Stereo Split** und **Stereo Merge** ein Signal in die Bestandteile Links-Rechts oder Mitte-Seiten aufteilen und wieder zusammenführen.
- › Ebenfalls in der *Mix*-Kategorie befindet sich das Modul **LR Gain**, mit dem Sie eine unabhängige Pegelanpassung der beiden Stereokanäle vornehmen können.



- › In der *Level*-Kategorie besitzen **Value**, **Attenuate** und **Bias** einen Inspektor-Parameter namens *Stereo-ize*, mit dem der Wert des rechten Kanals invertiert wird. Dasselbe gilt auch für das **Pitch**-Modul in der *Pitch*-Kategorie.
- › Die meisten *Oszillatoren* besitzen einen Offset-Wert für die Frequenz, angegeben in Hertz (Hz). Wenn der Polaritätsschalter links neben dem Wert aktiviert ist (\pm falls der Wert positiv, $\#$ falls er negativ ist), wird der Offset-Wert des rechten Kanals invertiert.
- › Das **LFO**-Modul (Kategorie *LFO*) und **S/H LFO** (unter *Random*) besitzen beide einen violetten Phasen-Parameter, der standardmässig auf 0° gestellt ist. Rechts daneben befindet sich eine Offset-Steuerung für den rechten Kanal, die ebenfalls auf $+0^\circ$ gestellt ist und somit ausgegraut dargestellt wird.
- › In der Kategorie *Random* hat **Noise** ebenfalls eine Stereo-Option, dessen Schalter sich in der Mitte des Moduls befindet. Damit werden unabhängige Signale für den linken und rechten Kanal erzeugt.

Neben der Stereo-Auslegung arbeiten alle Signale im **Grid** mit der vierfachen (400%) Samplingrate. Dadurch wird maximale Qualität nicht nur für den finalen Audioausgang sichergestellt, sondern auch für sämtliche Modulation im Audiofrequenzbereich oder anderen Synthesetechniken, die im Patch zur Anwendung kommen.

15.3.3. Arbeiten mit Modulatoren

Modulatoren sind ein Verfahren, um innerhalb von Bitwig Studio viele Parameter steuern zu können (siehe [section 14.2.1](#)). Genau wie nahezu alle Devices und Plug-in-Parameter als Modulationsziele zur Verfügung stehen, können auch alle Grid-Devices Modul-Parameter auf dieselbe Art und Weise gesteuert werden.

Neben ihren Signalausgängen können einige Grid-Module auch als Modulatoren agieren. Viele typische "Control-Devices" — LFOs, Hüllkurven, der **Steps**-Sequencer — besitzen einen Modulation-Routing-Schalter. Und das **Modulator-Out**-Modul (in der Kategorie *I/O*) kann ein beliebiges Signal im Grid in ein Modulatorsignal verwandeln.

Neben der Tatsache, dass sie auch außerhalb des **Grids** verwendet werden können, haben Modulatoren auch ihren Platz innerhalb eines Grid-Patches. Grid-Module haben oftmals mehr Parameter als Eingänge. Um Parameter zu steuern, die keinen Eingang besitzen, können Sie Modulatoren verwenden.

Sie müssen allerdings beachten, dass Signale von Modulatoren sich von Grid-Signalen unterscheiden. Während Grid-Signale mit der vierfachen



Samplingrate betrieben werden und grundsätzlich stereo sind (siehe [section 15.3.2](#)), sind Modulatoren mono und werden mit der normalen Samplingrate betrieben. Dies gilt für alle Modulatoren gleichermaßen, sowohl für dedizierte Modulator-Devices als auch für Grid-Module, unabhängig vom Modulationsziel.

15.3.4. Voice-Management im Grid

Alle Themen rund um Voice-Modes von Instrumenten wurden in einem vorherigen Kapitel behandelt (siehe [section 14.2.3.1](#)). Bevor wir uns nun damit befassen, wie sich diese Einstellungen auf das **FX Grid** auswirken, sollten wir auf das Voice-Management des **Grid** im Allgemeinen eingehen.

Verschiedene Grid-Module besitzen einen Parameter namens *Affect Voice Lifetime*. Wenn dieser Parameter aktiv ist, wird das Modul in die Berechnung eingeschlossen, ob eine Stimme weiterhin erklingen soll oder nicht. Module mit diesem Parameter sind:

- › **AR, AD und ADSR** (*Envelope*). Bei jedem dieser Hüllkurvengeneratoren ist eine Stimme solange aktiv, bis die Hüllkurve das Ende der Release-Zeit (bei **AR** und **ADSR**) oder das Ende der Decay-Zeit (bei **AD**) erreicht hat. Bei diesen Hüllkurven ist *Affect Voice Lifetime* standardmässig aktiviert und damit der ausschlaggebende Faktor, wie lange eine Stimme aktiv ist.
- › **Gate In** (*I/O*). Wenn bei diesen Modulen *Affect Voice Lifetime* aktiviert ist, bleibt eine Stimme aktiv, solange ein Signal mit High-Pegel am Gate-Eingang anliegt. Dieser Parameter ist standardmässig deaktiviert.
- › **Audio Out** (*I/O*). Wenn *Affect Voice Lifetime* aktiviert ist, bleibt eine Stimme solange aktiv, bis das Eingangssignal unter den Schwellwert sinkt, der unter *Silence Threshold* festgelegt ist. Mit *Timeout* wird die Haltedauer festgelegt. Der Parameter *Affect Voice Lifetime* ist standardmässig deaktiviert.

Erst wenn all diese Parameter abgefragt worden sind, wird eine Stimme tatsächlich abgeschaltet. Es reicht beispielsweise nur eine aktive Hüllkurve aus, um die Stimme weiterhin aktiviert zu lassen. Werden zusätzliche *Affect-Voice-Lifetime*-Parameter aktiviert, kann dies nicht dazu führen, dass sich Notenlängen verkürzen.

15.3.4.1. Stimmen im "FX Grid"

FX Grid ist ein besonderes Device: ein Audioeffekt, der auch auf Notensignale reagiert. Auf diese Weise können Effekte kreiert werden,



die eine unabhängige Stimme mit jeder gespielten Note erzeugen. Dies wird durch die Verwendung der Voicing-Optionen möglich, die es in allen polyphonen Instrumenten von Bitwig Studio gibt (siehe [section 14.2.3.1](#)). Im FX Grid stehen dieselben Voicing-Modi zur Verfügung, allerdings gibt es in diesem Kontext leichte Unterschiede.

- › *True Mono* ist der Standardmodus im **FX Grid**. In einem Instrument wie **Poly Grid** bleibt in diesem Modus eine Stimme immer aktiv. Damit ist es zum Beispiel möglich, Drone-Sounds zu erzeugen (wenn also keine Hüllkurven verwendet werden). Im **FX Grid** ist das Verhalten ähnlich: in diesem Modus ist die Stimme immer aktiviert, womit Audioeffekte ermöglicht werden, die Eingangssignale jederzeit verarbeiten können.
- › *Polyphony* (sofern *Voices* auf den Wert 2 oder höher gesetzt ist) benötigt ein Notensignal, um eine Stimme zu aktivieren, anderenfalls erklingt kein Ton. Dies bedeutet ebenso, dass das Voice-Management verwendet wird, um festzulegen, wann eine Stimme beendet werden soll.
- › *Digi Mono* ist ebenfalls verfügbar. Es funktioniert auf dieselbe Art und Weise, wie bereits beschrieben (siehe [section 14.2.3.1](#)) und benötigt ein Notensignal, um einen Sound zu erzeugen.

Beide Modi, sowohl *Digi Mono* als auch *Polyphony*, benötigen Notensignale, um Sound zu erzeugen. Diese werden bei Instrumentenspuren normalerweise am Eingang des Devices empfangen. Dieses Verfahren ist jedoch bei Audiospuren nicht anwendbar.

*Um die Eingangsquelle für Notensignale in einem **FX-Grid**-Device zu ändern*, öffnen Sie das **Inspektor-Panel** des Devices und ändern Sie die Einstellung *Note Source*. Damit leiten Sie die Notensignale nicht nur an die verschiedenen I/O-Module weiter, sondern auch an alle Pre-Cords (siehe [section 15.2.1](#)).

Die Einstellung für das *Voice stacking* verhält sich genauso wie bei Instrumenten und kann in jedem Voice-Mode verwendet werden. Ein Audioeffekt im Modus *True Mono* kann gestacked werden (und mit dem Modulator *Voice Stack Spread* ± verschiedene Einstellungen auf die Stimmen im Stack verteilt werden), ohne dass dazu Notensignale benötigt werden.



16. Arbeiten mit einem Tablet-PC

Bitwig Studio unterstützt verschiedene Arten von Tablet-PCs. Es wurden zahlreiche Funktionen in Bitwig Studio integriert, die das Arbeiten mit Tablet-PCs erleichtern. Zugang zu diesen Funktionen haben Sie durch die Verwendung eines bestimmten Bildschirmprofils.

Weiterhin bieten viele Features der Benutzeroberfläche von Bitwig Studio bei der Touch-Bedienung Vorteile. Ein gutes Beispiel dafür ist das Menüsystem von Bitwig Studio, das es Ihnen erlaubt, Schalter mit Kurzbefehlen zu erstellen und so Funktionen mit nur einem Klick auszuführen (siehe [section 2.3.1](#)).

Es erschien außerdem notwendig, eine neue Art der Bedienung bei der Arbeit mit Touch-Hardware zu entwickeln. Wir werden in diesem Kapitel das **Radial-Menü** kennenlernen, das kontextabhängig um Ihren Finger auf dem Bildschirm erscheint. Es war nie intuitiver, Objekte auf dem Bildschirm zu verschieben.

Note

Die Funktionen, welche in diesem Kapitel beschrieben werden, werden möglicherweise nicht von Ihrem versendeten Betriebssystem oder Computer unterstützt.

16.1. Das Tablet-Bildschirmprofil

Das *Tablet*-Bildschirmprofil ist für die Touch-Bedienung mit dem Finger oder einem Stift optimiert. Zu diesem Zweck wurde das Layout des Fensters geändert sowie einige Neuerungen hinzugefügt.

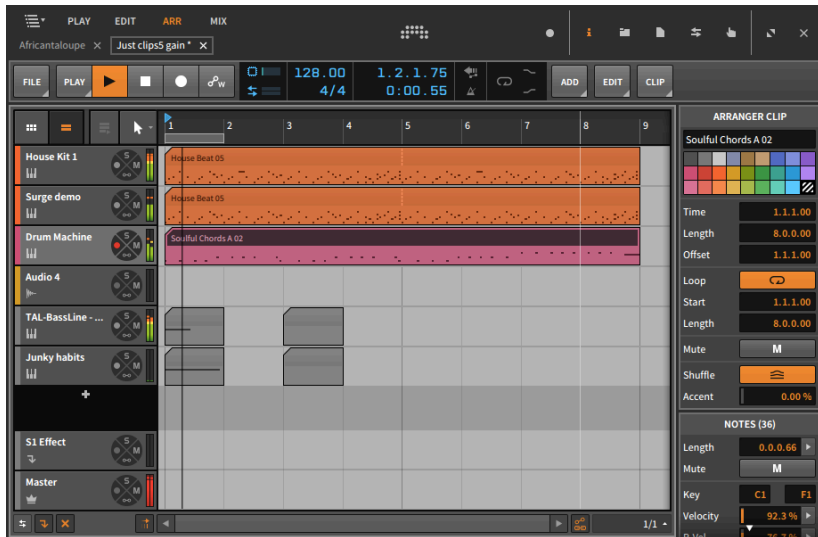

Der wohl auffälligste Unterschied zu anderen Bildschirmprofilen ist die vergrößerte Kopfzeile am oberen Bildschirmrand, wo Sie einige bekannte Einträge und einen neuen Eintrag finden. Dazu einige Anmerkungen:

- › *Ansichten* In der linken oberen Ecke befinden sich in Großbuchstaben die Schalter für die aktuell verfügbaren Ansichten (im obigen Beispiel ist die Ansicht **ARR** ausgewählt). Die verschiedenen Ansichten werden im nächsten Abschnitt behandelt (siehe [section 16.1.1](#)).
- › *Panel-Symbole* Zusammen mit der Fenstersteuerung (siehe [section 2.1.2](#)) befinden sich in der oberen rechten Ecke auch die Panel-Symbole. Mit einem Klick auf eines der Panel-Symbole können Sie verschiedene Panels ein- oder ausblenden, die in dieser Ansicht verfügbar sind (siehe [section 2.2.1](#)). Abhängig von der gerade gewählten Ansicht können sich die Panel-Symbole ändern.
- › *Projekt-Tabs* Für jedes aktuell geöffnete Projekt (siehe [section 2.1.1](#)) erscheint ein eigenes Tab, unterhalb der Schalter für die Ansichten.
- › *Spurauswahlschalter* In der linken oberen Ecke befindet sich der Spurauswahlschalter, der ein Menü aller Spuren des aktuellen Projekts anzeigt. Hier können sie zu der gewünschten Spur wechseln.

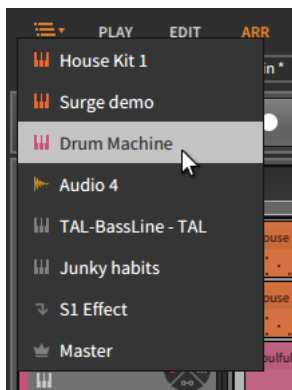

In Ansichten, die nur eine Spur anzeigen, ist das Spurauswahlmenü die einzige Möglichkeit, zwischen Spuren zu wechseln. Trotzdem ist das Spurauswahlmenü auch in allen übrigen Ansichten verfügbar.

16.1.1. Tablet-Ansichten

Vier Ansichten sind innerhalb des *Tablet*-Bildschirmprofils sichtbar, wovon uns drei bereits bekannt sind und eines neu ist:

- › **PLAY** Die **Play-Ansicht** ist ausschließlich im *Tablet*-Bildschirmprofil verfügbar. Sie ist hauptsächlich für die Noteneingabe mit Hilfe des Touchscreens ihres Tablet-PCs konzipiert.





Am oberen Rand dieser Ansicht befindet sich eine vereinfachte Version des Arrangers, die auf die Anzeige einer Spur beschränkt ist. Mit dem Menü und den Schaltern zur Spurauswahl können Sie eine Spur zur Anzeige auswählen.

Sie müssen sich außerdem zwischen der Anzeige des **Arranger-Panels** oder des **Clip-Launcher-Panels** entscheiden, da nur eines der beiden Panels angezeigt werden kann.

Note

Es ist immer noch möglich, Clips zwischen dem Arranger und dem Launcher auszutauschen. Ziehen Sie dafür einfach einen Clip aus einem Panel auf den Schalter für die Ansicht (direkt oberhalb des Spur-Headers). Dies ist derselbe Vorgang wie das Ziehen eines Clips von einem Projekt-Tab in ein anderes (siehe [section 12.4.2](#)).

Das **Device-Panel** kann in der Mitte des Fensters eingeblendet werden. Weder die Access-Panels noch das **Inspektor-Panel** sind in dieser Ansicht verfügbar.

Am unterem Rand dieser Ansicht befindet sich ein spezielles **Bildschirm-Keyboards-Panel** zur Noteneingabe. Es gibt drei verschiedenen Modi des Keyboards:

Das *Piano*-Keyboard verfügt über eine Reihe von gleich großen, vertikalen Blöcken, mit denen Sie Noten spielen und erzeugen können.

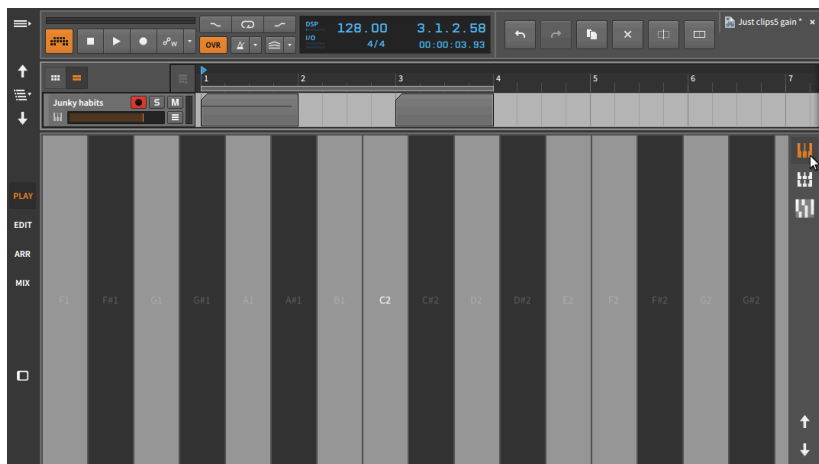



Das *Octaves*-Keyboard unterteilt die *Piano*-Blöcke in Rechtecke. Die Oktaven werden übereinander dargestellt.

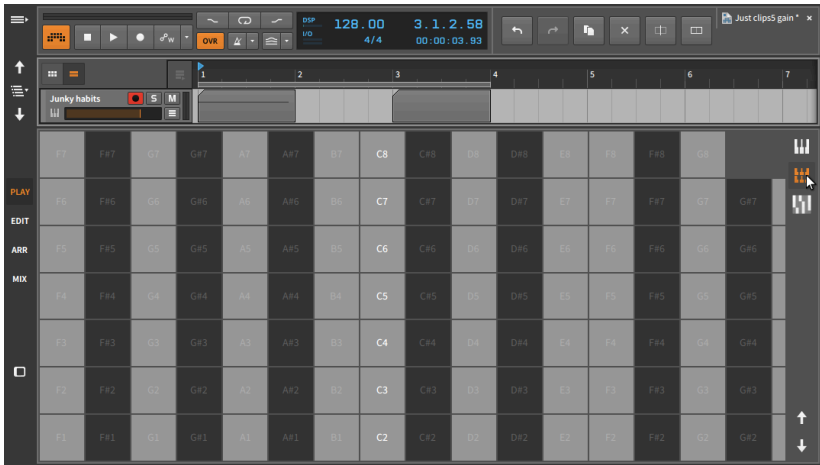

Das *Fourths*-Keyboard ist dem *Octaves*-Keyboard ähnlich, allerdings werden hier als Intervalle Quarten verwendet.

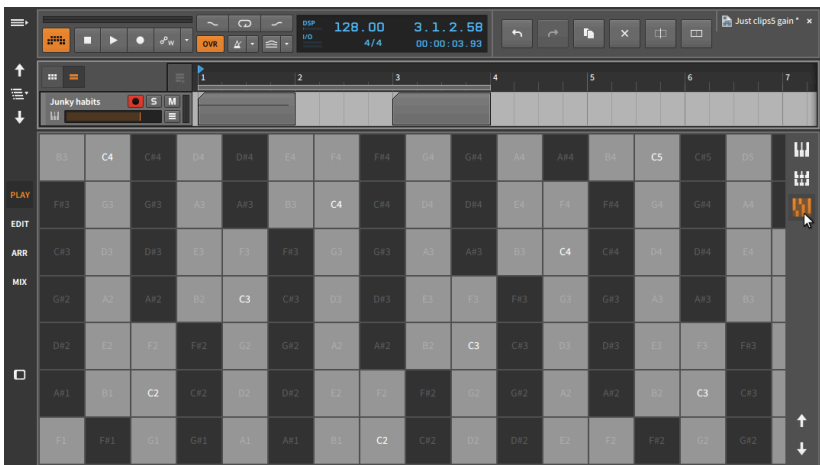

Jedes Keyboard unterstützt die Multitouch-Eingabe, sodass mehrere Noten gleichzeitig gespielt werden können. Während Sie Noten mit Ihren Fingern oder einem Stift spielen, können Sie außerdem Micro-Pitch-Expressions (siehe [section 10.1.3](#)) eingeben. Spielen Sie dazu eine oder mehrere Noten und ziehen Sie gleichzeitig Ihre Finger oder



ihren Stift nach rechts oder links. Weiterhin ist die Eingabe von Timbre-Expressions (siehe [section 10.1.2.4](#)) durch vertikale Bewegungen und Pressure-Expressions (siehe [section 10.1.2.5](#)) durch verstärkten oder verminderten Druck auf den Touchscreen möglich.

Mit den Pfeiltasten in der rechten, unteren Ecke des **Bildschirm-Keyboard-Panels** können Sie die Noten des Keyboards um eine Oktave nach oben oder unten verschieben.

- › **EDIT**. In dieser speziellen **Edit-Ansicht** gibt es keine großen Unterschiede zur Standard-Version (siehe [section 10.3](#)).

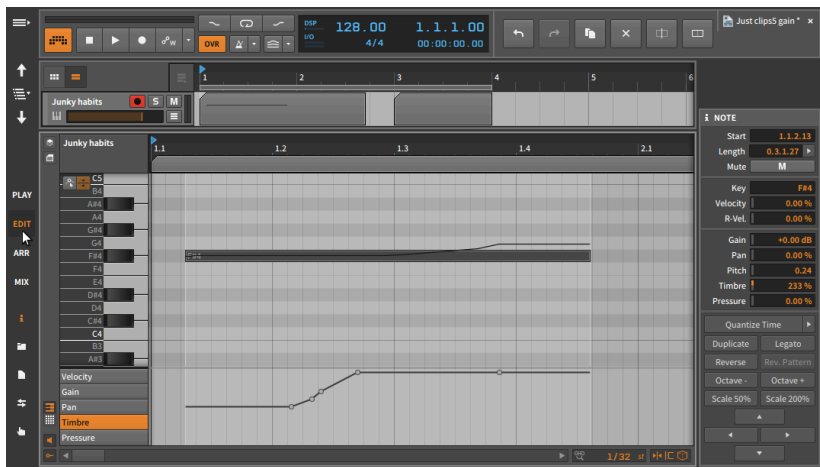

Wie in der **Play-Ansicht** kann der Arranger im oberen Teil immer nur eine Spur anzeigen. Außerdem müssen Sie sich entscheiden, ob das **Arranger-Panel** oder das **Clip-Launcher-Panel** angezeigt werden soll.

Unter dem Arranger befindet sich das bereits bekannte **Detail-Editor-Panel**.

Außerdem sind das **Inspektor-Panel** und alle Access-Panels in dieser Ansicht verfügbar, von denen immer nur eines auf der rechten Seite des Bildschirms angezeigt werden kann. Ihnen sind in der obigen Abbildung eventuell schon die vier Pfeile am unteren Rand des **Inspektor-Panels** aufgefallen. Mit einem Klick auf den Pfeil nach oben oder unten verschieben Sie ausgewählte Noten um jeweils einen Halbton, mit einem Klick auf den rechten oder linken Pfeil verschieben Sie ausgewählte Noten anhand des gerade aktiven Taktrasters (siehe [section 3.1.2](#)).

- › **ARR** In dieser speziellen **Arrange-Ansicht** gibt es keine großen Unterschiede zur Standard-Version (siehe [chapter 3](#)).

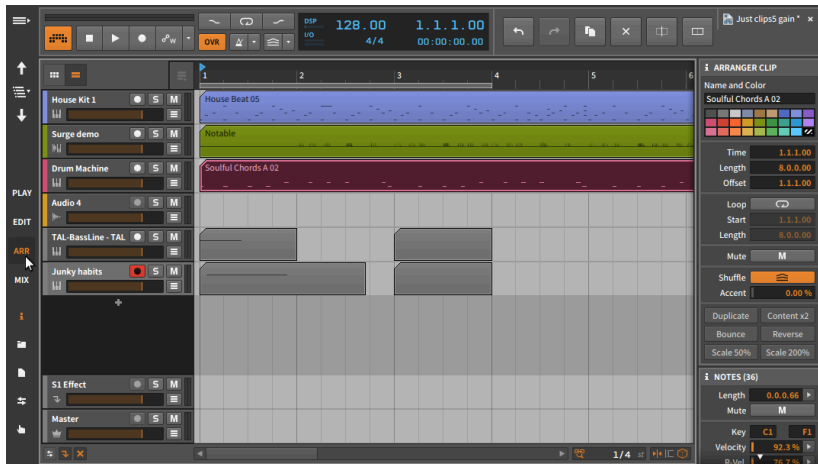

Auch hier kann entweder nur das **Arranger-Panel** oder das **Clip-Launcher-Panel** angezeigt werden, und auf der rechten Seite des Bildschirms kann entweder nur das **Inspektor-Panel** oder eines der übrigen Access-Panels angezeigt werden.

- › **MIX** In dieser speziellen **Mix-Ansicht** gibt es keine großen Unterschiede zur Standard-Version (siehe [chapter 6](#)).



Der Hauptunterschied hier ist das optionale **Device-Panel**, welches oberhalb des **Mixer-Panels** erscheint anstatt unterhalb.



Note

Das Profil *Dual Display (Studio/Touch)* bietet ein ähnliches Fenster für einen Touchscreen zusammen mit einem zweiten Fenster für einen Standard-Monitor.

16.2. Das Radial-Menü

Um die Ergonomie der Touch-Bedienung zu verbessern und um Bildschirmplatz einzusparen (indem nur die aktuell benötigten Informationen und Bedienelemente angezeigt werden), gibt es in Bitwig Studio das einzigartige und intuitive *Radial-Menü*.

Wenn Sie mit dem Finger verschiedene Stellen der Oberfläche in Bitwig Studio berühren, erscheint um Ihren Finger (oder Stift) ein Ring mit verschiedenen Optionen. Auf diesem Ring befinden sich vier Schalter mit Kurzbefehlen. Indem Sie Ihren Finger nach links, rechts, oben oder unten ziehen, lösen Sie die Funktion aus.

Es gibt verschiedene Konfigurationen des **Radial-Menüs**, die sich aber alle auf dieselbe Art und Weise bedienen lassen. So lassen sich beispielsweise durch Berühren und Ziehen nach rechts neue Objekte erstellen, wohingegen sich durch Berühren und Ziehen nach links Objekte löschen lassen.

In einigen Fällen erscheint oberhalb eines der vier Schalter ein weiterer Teil eines Rings, in dem zusätzliche Optionen zur Verfügung stehen. Dies ist immer dann hilfreich, wenn Sie auf ein Objekt geklickt haben und es noch weiter bearbeiten wollen. Die Funktionen des äußeren Rings sind dazu gedacht, dass Sie sie mit einem noch freien Finger berühren.

Wenn Sie einmal mit den Gesten und Fingerbewegungen dieses Systems vertraut sind, können Sie sie bereits benutzen, noch bevor das **Radial-Menü** auf dem Bildschirm angezeigt wird. Dies funktioniert genauso gut und sogar noch schneller.

Die folgenden Abbildungen eignen sich gut als "Kurzübersicht", während Sie sich mit der Touch-Bedienung vertraut machen.

Wenn Sie mit dem Finger einen Spur-Header berühren, erscheinen die folgenden Optionen (einschließlich der Möglichkeit, Ihren Finger etwas nach rechts zu bewegen, um den den Lautstärkefader der Spur zu erreichen):

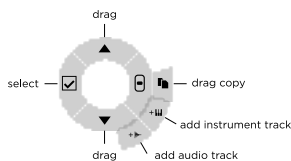
**ON HEADER:**

Moving the finger quickly after press will start a scroll action.

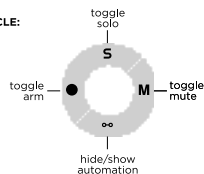
ON CONTROL CIRCLE:

Wenn Sie mit Ihrem Finger ein Objekt oder eine leere Stelle des **Arranger-Panels** berühren, erscheinen die folgenden Optionen:

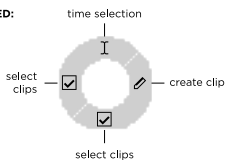
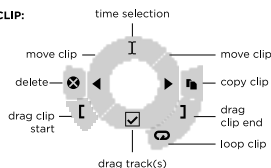
NOTHING SELECTED:**PRESSED ON CLIP:**

Wenn Sie mit Ihrem Finger einen Launcher-Clip oder eine leere Zelle des **Clip-Launcher-Panels** berühren, erscheinen die folgenden Optionen:

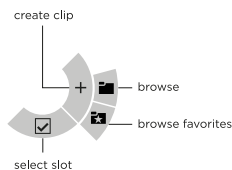
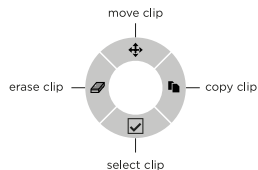
ON EMPTY SLOT:**ON SLOT:**

Die Arbeit mit Noten im **Detail-Editor-Panel** ist ganz besonders flexibel und bietet Ihnen verschiedene Menükonfigurationen beim Berühren einer leeren Stelle, eine Auswahl von Noten oder einer Auswahl eines Zeitbereichs. In diesen Fällen erscheint eine der folgenden Optionen:

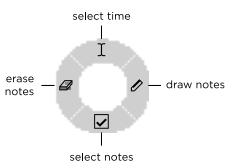
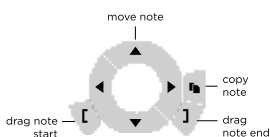
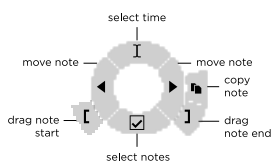
ON BACKGROUND:**ON NOTE:****ON TIME SELECTION:**



Wenn Sie mit Ihrem Finger einen leeren Bereich oder ein Device in der Device-Chain einer Spur innerhalb des **Device-Panels** berühren, erscheinen die folgenden Optionen:

ON BACKGROUND:

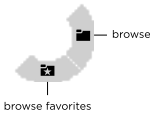

ON DEVICE:

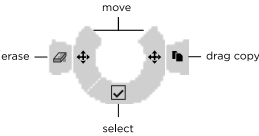

Die **Play-Ansicht** des *Tablet*-Bildschirmprofils zeigt Ihnen auf Spuren mit einer **Drum Machine** eine spezielles Interface mit *Drum Pads* an. Wenn Sie mit dem Finger auf eines dieser Pads drücken, erscheinen folgende Optionen:

ON EMPTY PAD:

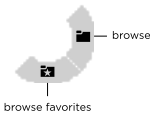

ON PAD:

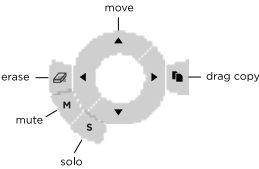



17. Device-Referenz

In diesem Anhang finden Sie eine kurze Beschreibung von allen Devices, die es in Bitwig Studio gibt. Die Devices sind nach Kategorie sortiert. Informationen zur Verwendung von Devices finden Sie in [chapter 7](#). Fortgeschrittene Device-Konzepte werden in [chapter 14](#) behandelt. Wenn Sie detaillierte Informationen zu einem bestimmten Device-Parameter wünschen, können Sie auch auf den gewünschten Parameter klicken, woraufhin der komplette Parametername angezeigt wird. Bei einigen Parametern werden Kurzinfos angezeigt, wenn Sie mit der Maus darüberfahren.

17.1. Analysis

Jedes *Analyse*-Device visualisiert eintreffende Signale. Es hat keinen Einfluss auf die Audio-Chain, in der es sich befindet.

17.1.1. Oscilloscope

Ein Zweikanal-Oszilloskop, das die Zeitdomäne eintreffender Audiosignale visualisiert. Jeder Kanal besitzt seinen eigenen Gain-Regler (dieser dient nur der visuellen Anzeige). Das Triggern der Signale erfolgt entweder kontinuierlich, basierend auf einem Schwellwert eines der beiden Signale, oder aufgrund eines empfangenen Notenwertes.

17.1.2. Spektrum-Analyzer

Eine Zweikanal-Spektrumsanzeige, welche die Frequenz eintreffender Audiosignale visualisiert. Die Dauer des angezeigten Spektrums kann mit dem Regler *Fall Rate* eingestellt werden.

17.2. Audio FX

Audio FX (Audioeffekte) modifizieren eingehende Audiosignale und geben diese wieder aus. Eintreffende Notensignale o. ä. werden unverändert am Ausgang ausgegeben, können aber als Trigger verwendet werden.



17.2.1. Blur

Ein Kammfilter, der einen Diffusion-Effekt erzeugt. Jeder Kanal hat zwei Kammfilter mit einem Feedback-Regler.

17.2.2. Chorus

Ein Chorus-Effekt mit einem LFO, bei dem die Phasenlage des rechten Kanals verändert werden kann (*R Phase*).

17.2.3. Comb

Ein Kammfilter-Effekt mit Reglern für Frequenz und bipolares Feedback.

17.2.4. Flanger

Ein Flanger-Effekt mit einem LFO und Feedback (*Feedb.*) mit einstellbarer Phasenlage (*Neg.*). Mit dem Schalter *Retrig* lässt sich einstellen, ob der LFO bei eintreffenden Noten neu gestartet werden soll.

17.2.5. Freq Shifter

Ein Frequency-Shifter mit einstellbarem Frequenzbereich. Dieser Effekt kann außerdem die Frequenzverschiebung nach oben und unten im Stereobild verteilen.

17.2.6. Phaser

Ein Phaser, dessen Frequenz (*Frequency*) in der Standardeinstellung von einem **LFO** moduliert wird. Er besitzt separate Regler für die Phasenlage (\emptyset) der Frequenz des linken (*L*) und rechten (*R*) Kanals. Dies führt zu interessanten Ergebnissen, wobei immer die Synchronisation gewahrt bleibt. Außerdem gibt es einen Feedback-Regler (*FB*) und einen Hochpassfilter mit einstellbarer Cutoff-Frequenz und Flankensteilheit (von *2-Pole* bis *32-Pole*).



17.2.7. Pitch Shifter

Ein Pitchshifter, mit dem Sie die Tonhöhe mit Hilfe des hochauflösenden Frequenzreglers transponieren können. Mit der *Grain*-Einstellung bestimmen Sie die Art, wie sich die Transponierung auf das Audiomaterial auswirkt, und mit *Mix* stellen Sie das Mischverhältnis ein und können so eine Harmonisierung erzeugen.

17.2.8. Ring-Mod

Ein Ringmodulator mit einstellbarer Frequenz und einem *Mix*-Regler, um das Originalsignal mit dem Effektsignal zu überblenden. Außerdem lassen sich Device-Chains vor (*Pre*) und hinter (*Post*) dem Effekt einschleifen.

17.2.9. Rotary

Eine Emulation eines rotierenden Lautsprechers, mit dem sich die Position eines Signals im Stereobild modulieren lässt.

17.2.10. Treemonster

Ein Ringmodulator, dessen Ausgangssignal aus dem Audioeingang und einer Sinuswelle erzeugt wird, deren Tonhöhe auf dem Eingangssignal basiert. Die Tonhöhenerkennung kann durch verschiedene Parameter angepasst werden: mit dem *Threshold*-Regler bestimmen Sie den Schwellwert, ab dem die Erkennung einsetzen soll, Signale unterhalb des Werts werden nicht berücksichtigt. Mit den Hoch- und Tiefpassfiltern grenzen Sie zusätzlich das Frequenzspektrum ein. Mit *Pitch* können Sie die Tonhöhe der Sinuswelle verschieben, und mit *Speed* legen Sie fest, wie schnell oder langsam auf Tonhöhenänderungen reagiert werden soll. Mit *Ring* stellen Sie die harmonische Komplexität des Ringmodulator ein.

17.2.11. Tremolo

Ein Effekt, der die Lautstärke eines Signals mit Hilfe eines LFOs mit verschiedenen Wellenformen moduliert. Das Tremolo besitzt einen *Retrig*-Schalter, der den LFO bei eintreffenden Notensignalen neu startet.



17.3. Container

Ein *Container* ist ein Device, dessen Hauptaufgabe es ist, andere Devices in sich aufzunehmen.

Da jeder Container einen anderen Zweck erfüllt, wird hier der primäre Signalfluss für jedes Device angegeben. (Weitere Informationen finden Sie in [section 14.1.2.](#))

17.3.1. Chain

(Eingang: Audio, Ausgang: Audio) Ein Container, in dem Audio-Devices seriell verschaltet sind. Ein *Mix*-Regler überblendet zwischen Originalsignal (das am Eingang des Devices anliegt) und dem Effektsignal (das am Ausgang nach dem Durchlaufen der Chain anliegt). Ein *Gain*-Regler verstärkt das Originalsignal, das Effektsignal bleibt davon unbeeinflusst. Notensignale, die dieses Device durchlaufen, werden unverändert am Ausgang ausgegeben.

17.3.2. Drum Machine

(Eingang: Noten, Ausgang: Audio) Ein Container, der eintreffende Noten aufgrund ihrer Tonhöhe an verschiedene Device-Chains schickt. Jede Chain besitzt ihre eigenen Mixer-Funktionen. (Weitere Informationen finden Sie in [section 14.1.2.1.](#))

17.3.3. FX Layer

(Eingang: Audio, Ausgang: Audio) Ein Container mit mehreren parallelen Audio-Chains. Jede Chain besitzt ihre eigenen Mixer-Funktionen. (Weitere Informationen finden Sie in [section 14.1.2.3.](#))

17.3.4. FX Selector

(Eingang: Audio, Ausgang: Audio) Ein Container mit mehreren Audio-Chains. Es kann immer nur eine Audio-Chain ein Audiosignal empfangen (diese wird mit dem *Index*-Parameter festgelegt). Beim Umschalten der Chains wird der Audioausklang vollständig abgespielt.

**Note**

Sämtliche Automationsdaten des *Index*-Parameters werden dynamisch neu zugeordnet, wenn die Reihenfolge der Audio-Chains geändert wird.

17.3.5. Instrument Layer

(Eingang: Noten, Ausgang: Audio) Ein Container, in dem sich mehrere Instrumente parallel befinden. Jede Chain besitzt ihre eigenen Mixer-Funktionen. (Weitere Informationen finden Sie in [section 14.1.2.2.](#))

17.3.6. Instrument Selector

(Eingang: Noten, Ausgang: Audio) Ein Container, in dem sich mehrere Instrumente und ihre zugehörigen Device-Chains befinden. Noten können immer nur von einem Instrument gleichzeitig empfangen werden (dies wird mit dem *Index*-Parameter festgelegt). Beim Umschalten der Chains wird der Audioausklang vollständig abgespielt.

Note

Sämtliche Automationsdaten des *Index*-Parameters werden dynamisch neu zugeordnet, wenn die Reihenfolge der Device-Chains geändert wird.

17.3.7. Mid-Side Split

(Eingang: Audio, Ausgang: Audio) Ein Container, mit dem sich ein normales Stereosignal in die Mitten- und Seitenbereiche aufteilen lässt. Jeder Bereich besitzt eine unabhängige Device-Chain.

17.3.8. Multiband FX-2

(Eingang: Audio, Ausgang: Audio) Ein Container, der eintreffende Audiosignale in zwei Frequenzbereiche aufteilt und auf unabhängige Device-Chains verteilt.



17.3.9. Multiband FX-3

(Eingang: Audio, Ausgang: Audio) Ein Container, der eintreffende Audiosignale in drei Frequenzbereiche aufteilt und auf unabhängige Device-Chains verteilt.

17.3.10. Note FX Layer

(Eingang: Noten, Ausgang: Noten) Ein Container, in dem sich mehrere parallele Note-Chains befinden können.

17.3.11. Replacer

(Eingang: Audio, Ausgang: Audio) Ein Container, der ein eintreffendes Audiosignal filtert und die Lautstärke analysiert. Wenn die Lautstärke einen bestimmten Schwellenwert überschreitet, werden Noten mit einer vorher festgelegten Tonhöhe und Anschlagsstärke erzeugt. Diese Noten werden zusammen mit dem unveränderten Audiosignal zu der internen *INST* (Instrumenten)-Device-Chain geschickt.

17.3.12. Step MOD

Ein Step-Sequenzler, dessen Ausgang als Modulationsquelle zur Verfügung steht.

17.3.13. XY FX

(Eingang: Audio, Ausgang: Audio) Ein Container, in dem vier Audioeffekte parallel geladen werden können. Zwischen deren Ausgängen kann überblendet werden.

17.3.14. XY Instrument

(Eingang: Noten, Ausgang: Audio) Ein Container, in dem vier Instrumente parallel geladen werden können. Zwischen deren Ausgängen kann überblendet werden.



17.4. Delay

Jedes *Delay*-Device ist ein zeitbasierter Effekt, der auf eintreffende Audiosignale angewandt wird. Jedes Device mischt eine oder mehrere Kopien seines Ausgangs mit dem unverzögerten Originalsignal.

17.4.1. Delay-1

Ein zum Songtempo synchronisierbares Delay mit Reglern für die Delayzeit, Offset und Feedback.

17.4.2. Delay-2

Ein zum Songtempo synchronisierbares Delay mit Reglern für die Delayzeit, Offset und Feedback für den rechten und linken Kanal mitsamt einer *Crossfeed*-Funktion. Das Delaysignal lässt sich außerdem mit *Detune* und *Rate* verstimmen.

17.4.3. Delay-4

Ein Effekt mit vier voneinander unabhängigen Delays. Jedes Delay hat einen Regler für die Eingangslautstärke, eine eigene *FX*-Chain, eine *FB* *FX*-Chain für den Feedbackbereich, separate Regler für das Feedback, mit denen sich das Feedbacksignal in jedes der vier Delays schicken lässt, eine zum Songtempo synchronisierbare Delayzeit, einfache Hoch- und Tiefpassfilter sowie Regler für Ausgangslautstärke und Panorama. Alle vier Delays werden summiert und durchlaufen danach eine Master-*FX*-Chain. Zuletzt gibt es noch einen globalen Regler für das *Feedback* und einen *Mix*-Regler.

17.5. Destruction

Jedes *Destruction*-Device verzerrt oder "zerstört" eintreffende Audiosignale.

17.5.1. Amp

Ein Prozessor, der den Charakter von verschiedenen Instrumentenverstärkern auf ein Audiosignal überträgt.



In der Verstärkerstufe *PRE* befindet sich ein Equalizer mit den drei Bändern *L(ow)*, *M(id)* und *H(igh)*. In diesem Model sind die beiden äußeren Bänder *L(ow)* und *H(igh)* als Hoch- bzw. Tiefpassfilter konfiguriert, bei denen man jeweils die Frequenz, Resonanz und Flankensteilheit einstellen kann. Das Mittenband *M(id)* ist ein Glockenfilter mit variabler Frequenz, Verstärkung und Güte. Zusätzlich gibt es auf der rechten Seite des Devices eine Nested-Device-Chain, um in die Verstärkerstufe *PRE* weitere Prozessoren einschleifen zu können.

Es folgt eine *DRIVE*-Stufe, mit dessen Hilfe man das Signal verzerren kann. Neben der Möglichkeit, das Signal mit dem *Drive*-Regler um bis zu *48dB* zu verstärken, können Sie zusätzlich aus verschiedenen "Sättigungsmodellen" auswählen, wie z. B. *Class AB*, *Eulic*, *Fold B* etc. Mit zwei weiteren Reglern lässt sich die Übersteuerung noch genauer ihren Klangvorstellungen anpassen: *Bias* fügt dem Signal ein Offset hinzu, und *Sag* schwächt das Signal ab, falls es ein sehr hoher *Drive*-Wert eingestellt wurde. Dies wird auch optisch mit Hilfe der LED angezeigt.

Hinter dem *Drive*-Bereich folgt mit *POST* eine weitere Verstärkerstufe, deren Aufbau mit der *PRE*-Verstärkerstufe identisch ist. Auch hier gibt wiederum auf der rechten Seite des Devices eine Nested-Device-Chain, um in die Verstärkerstufe *POST* weitere Prozessoren einschleifen zu können.

Mit *CABINET* befindet sich In der letzten Stufe des Amp-Devices die Simulation einer Lautsprecherbox. Dort lassen sich neben den physikalischen Eigenschaften wie Breite, Höhe und Tiefe auch der Anteil der Reflexionen der virtuellen Box einstellen, die ein akustisches Phasing hinzufügen. Der Klang der Lautsprecherbox lässt sich zusätzlich mit dem Regler *Color* einstellen, und mit den Schaltern *A* bis *H* können Sie zwischen acht verschiedenen Lautsprechervarianten umschalten. Die Phase des Signals lässt sich mit dem Schalter \emptyset umkehren, und mit dem *Mix*-Regler lässt sich der Klang der virtuellen Box stufenlos mit dem Klang vor der Lautsprechersimulation mischen.

Im globalen Bereich auf der rechten Seite des Devices befinden sich ein *Gain*-Regler und eine globaler *Mix*-Regler.

17.5.2. Bit-8

Ein Effekt, der die Qualität des Audiosignals verringert. Er besitzt die Parameter *CLOCK*, *GATE*, *SHAPE* (mit Optionen für Sättigung und Verzerrung) und *QUANTIZE* (mit verschiedenen weiteren Optionen).



17.5.3. Distortion

Ein Distortion-Effekt, der auf hartem Clipping basiert. Vor der Verzerrung durchläuft das Signal einen Equalizer, danach einen Tief- und Hochpassfilter.

17.6. Drum

Jedes *Drum*-Device emuliert ein einzelnes Schlaginstrumente. Es verwendet eintreffende Noten, um daraus ein Audiosignal zu erzeugen.

17.6.1. E-Clap

Ein monophones, elektronisches Instrument, das einen Clap aus Rauschen, einem Tiefpassfilter und Wiederholungen erzeugt.



Im Bereich *NOISE* finden Sie die Parameter der Tonerzeugung. Den Lautstärkeverlauf bestimmen Sie mit der AD-Hüllkurve, die einen kurzen Attack und eine exponentielle, regelbare *Decay*-Zeit hat.

Jede eintreffende Note löst die Lautstärke-Hüllkurve aus. In der Zeit nach dem Beginn einer Note (*Duration*) wird die Hüllkurve nach jedem *Repeat* erneut ausgelöst.

Wird zum Beispiel *Duration* auf *45ms* gesetzt und *Repeat* auf *10ms*, wird jede Note die Hüllkurve fünf Mal auslösen: direkt beim Start (0ms), dann bei 10ms, 20ms, 30ms und 40ms.

Width bestimmt den Stereoanteil des Rauschens.

Der Bereich *COLOR* enthält das Tiefpassfilter des Instruments. *Freq* bestimmt die Cutoff-Frequenz und *Q* den Resonanzwert.



Im letzten Bereich finden Sie einen Regler für *Vel Sens.* (also wie stark das Instrument auf die Anschlagsstärke reagiert) und einen *Output*-Regler, mit dem Sie die Ausgangslautstärke bestimmen.

Nested-Device-Chains:

- › *FX* - Eine Chain, in der Sie das Ausgangssignal des Devices bearbeiten können.

17.6.2. E-Cowbell

Eine elektronische Kuhglocke mit einer optionalen Tonhöhen-Steuerung.



Im *Generator*-Bereich befinden sich Regler für die beiden Oszillatoren des Instruments. Die Tonhöhe (*Pitch*) des ersten Oszillators lässt sich direkt einstellen, die des zweiten Oszillators wird hingegen als *Offset*-Wert gegenüber dem ersten eingestellt. Alternativ lässt sich die Tonhöhe der ersten Oszillatoren durch aktivieren des Keyboardschalters mit eintreffenden Notensignalen steuern (der zweite Oszillator wird auch in diesem Fall wieder mit einem *Offset*-Wert eingestellt). Rechts neben dem Keyboardschalter befindet sich ein Crossfade-Regler, mit dem sich das Mischverhältnis der beiden Oszillatoren einstellen lässt, und ein *Shape*-Regler, mit dem die Wellenform der Oszillatoren bestimmt werden kann.

Der Bereich *Filter* enthält das Tiefpassfilter des Instruments. *Freq* bestimmt die Cutoff-Frequenz und *Reso* den Resonanzwert.

Im Bereich *Ring* befindet sich ein Ringmodulator mit Reglern für Frequenz (*Freq*) und Mischverhältnis (*Mix*). Fall Sie den *Mix*-Regler ganz nach links entgegen dem Uhrzeigersinn drehen, hören Sie keinen Ringmodulationseffekt.

Im Bereich *AEG* stellen Sie die Zeiten für *Attack* und *Decay* der Lautstärkehüllkurve ein.



Im letzten Bereich finden Sie einen Regler für *Vel Sens.* (also wie stark das Instrument auf die Anschlagsstärke reagiert) und einen *Output*-Regler, mit dem Sie die Ausgangslautstärke bestimmen.

Nested-Device-Chains:

- › *FX* - Eine Chain, in der Sie das Ausgangssignal des Devices bearbeiten können.

17.6.3. E-Hat

Ein elektronisches Hi-hat, das aus einer Mischung von FM-Synthese, Rauschen, einem Kammfilter und einem einfachen Equalizer erzeugt wird. Mit dem X-Y-Controller besteht eine alternative Möglichkeit, mehrere Parameter gleichzeitig zu steuern.



Der Bereich oben links besteht aus den Regler für die *Attack*- und *Decay*-Zeit der AD-Hüllkurve, zusammen mit einem Regler für die Form des Decay-Bereichs. Diese Hüllkurve formt das Ausgangssignal des gesamten Instruments.

Im roten *COMB*-Bereich befindet sich der Kammfilter, der das Signal des Rauschgenerators bearbeitet. Die Parameter bestehen aus der Cutoff-Freq(uenz), einem bipolaren *Feedback*-Regler und *Mix*, der den Effektanteil steuert. Wenn Sie den roten Kreis mit dem C innerhalb des X-Y-Controllers bewegen, steuern Sie den Regler *Freq* bei horizontalen und den Regler *Mix* bei vertikalen Bewegungen.

Der blaue Bereich *FM HIT* steuert den Carrier eines klassischen FM-Operatorenpaars, das den perkussiven Teil eines Hi-hat-Sounds erzeugt. Mit dem Regler *Freq* bestimmen Sie die Frequenz des Carriers. Das Device hat auch seine eigene AD-Hüllkurve, welche aus einem kurzen Attack und einer exponentiellen, regelbaren *Decay*-Zeit besteht. (Falls die globale AD-Hüllkurve eine kürzere Decay-Einstellung hat, bestimmt



diese die maximale Ausklingzeit.) Zuletzt legt der *Mix*-Regler die Balance zwischen dem Rausch- und FM-Anteil des Instruments fest. Wenn Sie den blauen Kreis mit dem *H* innerhalb des X-Y-Controllers bewegen, steuern Sie den Regler *Freq* bei horizontalen und den Regler *Mix* bei vertikalen Bewegungen.

Der gelbe Bereich *HIT MOD* steuert den Modulator des FM-Operatorenpaars. Mit dem Regler *Freq* bestimmen Sie die Frequenz des Modulators. Mit dem Regler *Amount* steuern Sie den Index (oder Intensität) der Modulation des Carriers. Wenn Sie den gelben Kreis mit dem *M* innerhalb des X-Y-Controllers bewegen, steuern Sie den Regler *Freq* bei horizontalen und den Regler *Amount* bei vertikalen Bewegungen.

Im orangefarbenen EQ-Bereich befindet sich ein einfacher Hochpassfilter, an dessen Eingang das Mischsignal von Rauschen und FM-Sound anliegt. Die Cutoff-Frequenz können Sie mit dem numerischen Wert in Hertz oder Kilohertz einstellen. Der Regler darunter steuert den Q-Wert des Filters. Wenn Sie die orangefarbene vertikale Linie innerhalb des X-Y-Controllers nach links oder rechts verschieben, steuern Sie die Cutoff-Frequenz des Filters.

Im letzten Bereich des Instruments befinden sich ein *Vel Sens.*- und ein *Output*-Regler für die Anschlagsstärke sowie die Ausgangslautstärke. *Width* bestimmt den Stereoanteil des Rauschens.

Nested-Device-Chains:

- › *FX* - Eine Chain, in der Sie das Ausgangssignal des Devices bearbeiten können.

17.6.4. E-Kick

Die E-Kick erzeugt Kickdrum-Sounds mit einer optionalen Tonhöhen-Modulation.





Im Bereich *GEN* befinden sich Parameter, die für den Oszillator zuständig sind, der eine Mischung aus Sinus- und Rechteckwelle erzeugt. Seine Frequenz wird mit dem *Tune*-Regler bestimmt, und seine Lautstärke steuert eine AD-Hüllkurve, welche aus einem kurzen Attack und einer exponentiellen, regelbaren *Decay*-Zeit besteht. Mit der *Click*-Option machen Sie den Sound durch Verdopplungen durchsetzungsfähiger, und mit *Tone* regeln Sie die Cutoff-Frequenz eines Tiefpassfilters.

Der Bereich *P. MOD* besteht aus einer eigenen AD-Hüllkurve, welche die Tonhöhenmodulation des Oszillators steuert. Mit *Amount* bestimmen Sie die Modulationsstärke in Halbtonschritten, mit *Decay* die Ausklingzeit, und mit dem *Contour*-Regler die Form des Decay-Bereichs der Hüllkurve.

Im letzten Bereich finden Sie einen Regler für *Vel Sens.* (also wie stark das Instrument auf die Anschlagstärke reagiert) und einen *Output*-Regler, mit dem Sie die Ausgangslautstärke bestimmen.

Nested-Device-Chains:

- › *FX* - Eine Chain, in der Sie das Ausgangssignal des Devices bearbeiten können.

17.6.5. E-Snare

Die E-Snare erzeugt einen elektronischen Snaredrum-Sound mit Hilfe von zwei stimbaren Oszillatoren, einem Rauschgenerator und je einem Hoch- und Tiefpassfilter.



Im Bereich *OSC 1* befindet sich der primäre Sinus-Oszillator, dessen Frequenz und Ausklingzeit Sie mit dem *Tuning*- und *Decay*-Regler bestimmen.

Der *OSC 2*-Bereich besteht aus dem sekundären Sinus-Oszillator, dessen Einstellungen immer an Oszillator 1 gekoppelt sind. Die



Tonhöhe des Oszillators 2 stellen Sie deshalb als Versatz zu Oszillator 1 in Halbtonschritten mit dem *Offset*-Regler ein. Ebenso wird die Ausklingzeit von Oszillator 2 mit dem Regler *Decay X* als Prozentanteil der Ausklingzeit von Oszillator 1 eingestellt.

Der Bereich *NOISE* enthält die Parameter des Rauschgenerators. Dies sind die *Attack*- und *Decay*-Zeiten der Lautstärkehüllkurve sowie ein Contour-Regler für die Form des Decay-Bereichs der Hüllkurve. *Width* bestimmt den Stereoanteil des Rauschens.

Im *MIX*-Bereich wird die Balance der drei klangerzeugenden Elemente festgelegt. Der Regler *Osc* bestimmt die Balance zwischen den beiden Oszillatoren, der Regler *Noise* die Balance zwischen den Oszillatoren und dem Rauschgenerator.

Danach kommt der *FILTER*-Bereich, in dem sich ein Tiefpassfilter befindet, durch den die Signale der beiden Oszillatoren und des Rauschgenerators laufen. Das Signal des Rauschgenerators wird dann in ein Hochpassfilter geleitet. Die Cutoff-Frequenzen der Tief- und Hochpassfilter lassen sich mit *High Cut* und *Low Cut* steuern, und ein *Q*-Regler bestimmt den Resonanzwert beider Filter.

Im letzten Bereich finden Sie einen Regler für *Vel Sens.* (also wie stark das Instrument auf die Anschlagsstärke reagiert) und einen *Output*-Regler, mit dem Sie die Ausgangslautstärke bestimmen.

Nested-Device-Chains:

- › *FX* - Eine Chain, in der Sie das Ausgangssignal des Devices bearbeiten können.

17.6.6. E-Tom

Das E-Tom erzeugt einen elektronischen Tom-Sound mit einer optionalen Tonhöhen-Modulation.





Im Bereich *GEN* befinden sich Parameter, die für den Oszillator zuständig sind, der eine Mischung aus Sinus- und Rechteckwelle erzeugt. Seine Frequenz wird mit dem *Tune*-Regler bestimmt, und seine Lautstärke steuert eine AD-Hüllkurve, welche aus einem kurzen Attack und einer exponentiellen, regelbaren *Decay*-Zeit besteht. Mit der *Click*-Option machen Sie den Sound durch Verdopplungen durchsetzungsfähiger, und mit *Tone* regeln Sie die Cutoff-Frequenz eines Tiefpassfilters.

Der Bereich *PEG* besteht aus einer AD-Hüllkurve für die Oszillator-Tonhöhe. Sie können die *Decay*-Zeit einstellen, mit dem *Contour*-Regler die Form des *Decay*-Bereichs der Hüllkurve bestimmen und mit *Amount* die Stärke der Modulation in Halbtonschritten festlegen.

Im letzten Bereich finden Sie einen Regler für *Vel Sens.* (also wie stark das Instrument auf die Anschlagsstärke reagiert) und einen *Output*-Regler, mit dem Sie die Ausgangslautstärke bestimmen.

Nested-Device-Chains:

- › *FX* - Eine Chain, in der Sie das Ausgangssignal des Devices bearbeiten können.

17.7. Dynamics

Jedes *Dynamic*-Device verarbeitet eintreffende Audiosignale basierend auf der Lautstärke der Signale.

17.7.1. Compressor

Ein Kompressor mit den üblichen Reglern für Threshold, Ratio, Gain, Attack und Release.

17.7.2. De-Esser

Ein De-Esser mit variablem Hochpassfilter und Abhörfunktion des Detektor-Signals.

17.7.3. Dynamics

Ein flexibler Dynamik-Prozessor, der sowohl Downward- oder Upward-Compression für die lauten und leisen Stellen im Signal beherrscht.



Der Kompressor bietet außerdem einen Sidechain-Eingang, eine *FX*-Device-Chain für das Steuersignal und eine grafische Anzeige der Kompressorkennlinie.

17.7.4. Gate

Ein Noisegate mit Sidechain-Eingang und einer *FX*-Device-Chain für das Steuersignal.

17.7.5. Peak Limiter

Ein Limiter mit Reglern für Peak-Level, Gain und Release.

17.7.6. Transient Control

Ein Device, mit dem sich die Transienten und Sustain-Anteile eines Signals separat in ihrer Lautstärke regeln lassen.

17.8. EQ

Jedes *EQ*-Device (Equalizer) besteht aus mehreren parallelen Prozessoren, die jeweils nur einen bestimmten Bereich des Frequenzspektrums bearbeiten (wie zum Beispiel Bässe und Höhen eines Audiosignals).

17.8.1. EQ-2

Ein parametrischer Zwei-Band-Equalizer mit resonanzfähigen Filtermodi und einer grafischen Anzeige der EQ-Kennlinie.

17.8.2. EQ-5

Ein parametrischer Fünf-Band-Equalizer mit resonanzfähigen Filtermodi und einer grafischen Anzeige der EQ-Kennlinie. Dieser Equalizer besitzt



außerdem Regler, mit denen sich die Stärke (*Amount*) und Platzierung (*Shift*) der EQ-Kennlinie beeinflussen lässt.

17.8.3. EQ-DJ

Ein Drei-Band-Equalizer mit editierbaren Crossover-Frequenzen und Mute-Schaltern für jedes EQ-Band.

17.9. Filter

Jedes *Filter*-Device verarbeitet das Frequenzspektrum eines eintreffenden Audiosignals.

17.9.1. Filter

Ein Multimodefilter mit vor- und nachgeschalteten Gain-Reglern.

17.9.2. Ladder

Ein Multimode-Ladder-Filter mit eingebautem LFO, Hüllkurve und Hüllkurvenfolger zur Modulation der Cutoff-Frequenz.

17.9.3. Resonator Bank

Eine Bank von sechs resonanzfähigen Filtern mit Reglern für Frequenz, Resonanz und Gain, die sich zusätzlich morphen lassen. Außerdem lässt sich das Keyboard-Tracking einstellen, mit dem die Filter-Frequenzen abhängig von eintreffenden Notensignalen verschoben werden.

17.10. Hardware

Jedes *Hardware*-Device sendet Signale an Geräte außerhalb von Bitwig Studio (wie z. B. Hardware-Synthesizer oder Effektgeräte). Dies umfasst das Senden und/oder Empfangen von Audiosignalen, Steuerspannungen (CV) und Clock-Signalen.



17.10.1. HW Clock Out

Ein Device, das zwei CV-Clock-Signale erzeugt, die über die Ausgänge Ihres Audio-Interfaces gesendet werden. Jedes der beiden Signale kann entweder ein Clock-Signal mit einem bestimmten Intervall sein (Modus *Clock*), ein Signal, dass nur bei Start oder Stopp des Sequenzers gesendet wird (Modus *Play* oder *Stop*), oder ein Signal, das bei jeder empfangenen Note gesendet wird (Modus *Note*).

17.10.2. HW CV Instrument

Ein Device, das eintreffende Notensignale als Steuerspannung (CV) sendet. Die Ausgänge Ihres Audio-Interfaces, die für die Steuerspannung (*Pitch CV Out*) und das Trigger-Signal (*Gate Out*) verwendet werden sollen, lassen sich separat einstellen, ebenso wie den Audioeingang (*Audio In*), an dem Sie den Ausgang Ihres Synthesizers anschließen. Dieses Signal steht dann am Ausgang dieses Devices zur Verfügung.

17.10.3. HW CV Out

Ein Device, das den Wert des Parameterreglers als Steuerspannung an einen Ausgang Ihres Audio-Interfaces sendet. Bei aktiviertem AC-Schalter können Sie Audio-Interfaces verwenden, die keine gleichspannungsgekoppelten Ausgänge haben. Mit dem Tiefpassfilter können Sie das Ausgangssignal bis zu einer Sekunde verzögern.

17.10.4. HW FX

A router that sends the incoming stereo audio signal out of the track and system, and then returns another stereo signal back.

17.10.5. HW Instrument

Ein Router, der eintreffende Notensignale an den Ausgang eines MIDI-Interfaces schickt, und das Audiosignal des Klangerzeugers von einem Eingang des Audio-Interfaces zurück in die Spur leitet.

Im Bereich des MIDI-Ausgangs können Sie zunächst festlegen, welcher Ausgang Ihres MIDI-Interfaces verwendet werden soll. Weiterhin können Sie bestimmen, ob alle Daten auf einem einzigen MIDI-Kanal



gesendet werden sollen, oder ob der ursprüngliche Kanal erhalten bleiben soll (*Same Ch.*). Alternativ können Sie auch die Option *Use MPE* aktivieren, um Note-Expressions (siehe [section 10.2.2.3](#)) in passende Channel-Voice-Messages umzuwandeln und die Kanal-Zuordnung dynamisch vornehmen zu lassen. In diesem Fall können Sie außerdem den Pitchbend-Bereich festlegen. Wenn Sie den Schalter *MIDI/Clock* aktivieren, wird ein Clock-Signal an den MIDI-Ausgang gesendet.

Im Bereich darunter können Sie den Audio-Eingang auswählen, der verwendet werden soll. Des Weiteren befinden sich hier Regler für Gain sowie Sample-Offset, mit dem Sie die Latenz des Audiosignals ausgleichen können (negative Werte lassen das Audiosignal früher erklingen).

Wie bei den meisten Instrumenten stehen auch hier Nested-Device-Chains für *Note FX* und *Audio-FX* zur Verfügung.

17.11. Keyboard

Jedes *Keyboard* ist ein Instrument, das aus eintreffenden Noten ein Audiosignal erzeugt.

17.11.1. Organ

Organ ist eine Simulation einer Tonewheel-Orgel.



Im Bereich der Zugriegel befinden sich neun Fader, mit denen Sie die Lautstärke der einzelnen Fußlagen einstellen können. Die Reihenfolge der Fußlagen ist:

- › Fader 1 - *Sub* oder eine Oktave unter dem Grundton (in Orgel-Notation 16' [Fuß]).



- › Fader 2 - *5th* oder eine Quinte über dem Grundton ($5 \frac{1}{3}'$).
- › Fader 3 - *Primary* oder der Grundton ($8'$).
- › Fader 4 - *8th* oder eine Oktave über dem Grundton ($4'$).
- › Fader 5 - *12th* oder eine Oktave und eine Quinte über dem Grundton ($2 \frac{2}{3}'$).
- › Fader 6 - *15th* oder zwei Oktaven über dem Grundton ($2'$).
- › Fader 7 - *17th* oder zwei Oktaven und eine große Terz über dem Grundton ($1 \frac{3}{5}'$).
- › Fader 8 - *19th* oder zwei Oktaven und eine Quinte über dem Grundton ($1 \frac{1}{3}'$).
- › Fader 9 - *22nd* oder drei Oktaven über dem Grundton ($1'$).

Oberhalb der Zugriegel befindet sich ein Drop-down-Menü, in dem Sie die Art der Oszillatoren einstellen können, die für die Klangerzeugung verwendet werden. Folgende Optionen stehen zur Auswahl:

- › *Rich* ist einem traditionellen Tonewheel-Oszillator nachempfunden und etwas komplexer als eine reine Sinuswelle
- › *Pure* ist einer reinen Sinuswelle ähnlich
- › *Full* ist eine obertonreiche Wellenform

Rechts neben dem Drop-down-Menü befindet sich ein kleines *R*. Damit wird bei einem Tastendruck die Phase des Oszillators neu gestartet, wodurch Klicks im Audiosignal vermieden werden.

Unterhalb der Zugriegel befinden sich weitere Regler. Mit *Pitch* stellen Sie die Frequenz aller Oszillatoren in Halbtonschritten in einem Bereich von sechs Oktaven (von -36.00 bis 36.00) ein. *Glide* legt die Zeitspanne fest, in der die Tonhöhe von einer Note zur nächsten gezogen wird. Mit *Attack* und *Decay* stellen Sie die globale Hüllkurve des Instruments ein.

Rechts daneben befinden sich Regler für Panorama, Gain (das Lautsprecher-Symbol) und die *Output*-Lautstärke.

Nested-Device-Chains:

- › *Note* - Eine Chain, um eintreffende Noten zu bearbeiten, bevor sie das nächste Device erreichen.
- › *FX* - Eine Chain, in der Sie das Ausgangssignal des Devices bearbeiten können.



17.12. MIDI

Jedes *MIDI*-Device sendet oder modifiziert verschiedene MIDI-Daten innerhalb der Device-Chain einer Spur. Somit lassen sich MIDI-Daten an Plug-ins oder externe Hardware senden (falls Sie eines der *Hardware*-Devices verwenden). Auch einfache Funktionen wie das ändern des MIDI-Kanals lassen sich mit ihnen vornehmen.

17.12.1. Channel Filter

Ein Device, mit dem sich eintreffende Noten oder MIDI-Daten nach Kanälen filtern lassen.

17.12.2. Channel Map

Ein Device, mit dem sich eintreffende Noten oder MIDI-Daten auf andere Kanäle umleiten lassen.

17.12.3. MIDI CC

Ein Device, das MIDI-Controller-Daten (CC) mit Hilfe von acht Reglern sendet. Ein globaler MIDI-Kanal (*Channel*) lässt sich separat einstellen.

17.12.4. MIDI Program Change

Ein Device, das MIDI-Programmwechselbefehle beim Laden eines Projekts und/oder beim manuellen Betätigen des *Send*-Schalters sendet. Es können der MIDI-Kanal (*Channel*) sowie ein Teil oder beide Teile des Bankwechselbefehls gesendet werden (hier ist CC 0 das 'most significant bit' [MSB] und CC 32 das 'least significant bit' [LSB]).

Zusätzlich hat das Device eine *Nested-Chain* mit zwei speziellen Funktionen. Bei aktivierter *Scoped*-Option werden Programm- und Bankwechselbefehle nur an Devices gesendet, die sich innerhalb der *Nested-Chain* befinden. Die Option *Anti Click* blendet das Ausgangssignal der *Nested-Chain* langsam aus, bevor die MIDI-Daten gesendet werden. Die Dauer der Ausblendung wird mit dem *Decay*-Parameter eingestellt.



17.12.5. MIDI Song Select

Ein Device, das MIDI-Songwechselbefehle beim Laden eines Projekts und/oder beim manuellen Betätigen des *Send*-Schalters sendet.

17.13. Note FX

Jedes *Note-FX*-Device verarbeitet eingehende Notensignale, bevor sie wieder ausgegeben werden. Alle übrigen Signale werden unverändert an den Ausgang weitergeleitet.

17.13.1. Arpeggiator

Ein Arpeggiator spielt alle Noten eines gehaltenen Akkords rhythmisch in einer bestimmten Reihenfolge ab. Bei jedem Schlag werden die Noten mit einer festgelegten Anschlagsstärke und Länge ausgegeben.

17.13.2. Diatonic Transposer

Der Transposer kann Noten korrigieren oder löschen, die nicht in einer vorher festgelegten Tonart und Modus vorkommen. Noten können vor der Transposition auch verschoben werden.

17.13.3. Multi-Note

Ein Transposer, der für jede eintreffende Note bis zu sieben Noten ausgibt. Jede dieser Noten ist abhängig von der Tonhöhe und Anschlagsstärke der ursprünglichen Note. Falls Sie die ursprüngliche Note unverändert an den Ausgang schicken wollen, stellen Sie in einem der Notenfade die Werte für Tonhöhe und Anschlagsstärke auf 0.

17.13.4. Note Echo

Note Echo wiederholt eintreffende Noten synchron zum Songtempo. Sie können die Anzahl der Wiederholungen eingeben oder einen



Feedbackloop aktivieren. Innerhalb des Loops können Sie mit dem Parameter *Time* den Abstand der wiederholten Noten vergrößern oder verringern, und diesen mit einem Zufallswert modulieren (*Random*). Die Notenlänge lässt sich mit dem Parameter *Gate* bestimmen, die Anschlagsstärke mit *Velocity* und die Tonhöhe mit *Pitch*. Der Tonhöhen-Parameter kann außerdem auf einen bestimmten Bereich begrenzt werden.

17.13.5. Note Filter

Ein Filter, das nur solche Noten weiterleitet, die einer vorher festgelegten Tonhöhe und Anschlagsstärke entsprechen.

17.13.6. Note Harmonizer

Ein Transposer, der eintreffende Noten mit aktiven Noten einer anderen Spur abgleicht, die Sie mit dem Parameter *Harmony Source* bestimmen. Um das Ergebnis zu verbessern, sollten Sie die Tonhöhe mit dem Parameter *Pattern Key* bestimmen.

17.13.7. Note Latch

Ein Device, das entweder Noten so lange hält, bis eine weitere Note empfangen wurde (Modus *Simple*), nur jede zweite Note (derselben Tonhöhe) durchlässt (Modus *Toggle*) oder nur jede zweite Note (derselben Tonhöhe) ab einer bestimmten Anschlagsstärke durchlässt (Modus *Velocity*). Das Device arbeitet in der Standardeinstellung polyphon, kann aber bei aktiviertem Schalter *Mono* auch monophon arbeiten.

17.13.8. Note Length

Ein Device, das eintreffende Noten auf eine festgelegte Länge (*Length*) begrenzt, die optional auch zum Songtempo synchronisiert werden kann. Die Anschlagsstärke kann ebenso auf einen festen Wert gesetzt werden (*Fixed*), und mit *Trigger* können Sie bestimmen, ob eintreffende Noten beim Herunterdrücken (*Press*) oder Loslassen (*Release*) der Taste ein Notensignal senden.



17.13.9. Note Pitch Shifter

Ein einfaches Transpositionswerkzeug, mit dem Sie eintreffende Noten um eine bestimmte Anzahl Oktaven und/oder Halbtönen verschieben können. Mit dem *Fine*-Regler können Sie die Noten auch im Cent-Bereich verschieben.

17.13.10. Note Velocity

Ein Device, mit dem sich die Anschlagsstärke mittels einer Kurve mit drei Punkten transformieren lässt.

17.13.11. Transposition Map

Ein Transpositionswerkzeug, mit dem Sie jede Notenklasse umleiten können (so wird zum Beispiel aus jedem D ein F# usw.). Noten können vor der Transposition auch verschoben werden.

17.14. Reverb

Jedes *Reverb*-Device ist ein zeitbasierter Effekt, der einen Raumanteil zu Audiosignalen dazumischt.

17.14.1. Reverb

Ein algorithmischer Hall-Effekt mit einstellbaren Erstreflektionen (*EARLY*) und Hallfahne (*TANK*). Der Bereich *TANK* ist in drei editierbare Frequenzbänder aufgeteilt, bei denen sich die Halldauer separat verändern lässt. Dies wird mit einer grafischen Anzeige verdeutlicht.

17.15. Routing

Mit *Routern* wird der Signalpfad einer Spur umgeleitet. Router haben an ihren Ein- und Ausgängen oftmals Menüs, in denen das gewünschte Ziel der Noten oder Audiosignale ausgewählt wird. Dies beinhaltet auch Ziele außerhalb von Bitwig Studio.

Da jeder Router einen anderen Zweck erfüllt, wird hier der primäre Signalfluss für jedes Device angegeben.



17.15.1. Audio Receiver

(Eingang: Audio, Ausgang: Audio) Ein Router, der ein Audiosignal von einer beliebigen Quelle innerhalb des Projekts empfangen kann.

17.15.2. Note Receiver

(Eingang: Noten, Ausgang: Noten) Ein Router, der Notensignale von einer beliebigen Quelle innerhalb des Projekts empfangen kann.

17.16. Synth

Jedes *Synth*-Device erzeugt Audiosignale aus Basis-Wellenformen, Samples aus Audiodateien oder Sidechain-Signalen. Eintreffende Noten steuern das Audiosignal.

17.16.1. FM-4

FM-4 ist ein FM-Synthesizer mit vier Oszillatoren, deren Tonhöhe man mit Offset-Werten einstellt, optionaler Selbst-Modulation, einem Rauschgenerator mit Tiefpassfilter und einer Modulationsmatrix. In jeder Reihe der Matrix befindet sich einer der vier Oszillatoren als Modulationsziel, und in jeder Spalte befinden sich die Modulationsquellen.





Auf der linken Seite sind vier identische Bereiche, in denen sich die vier Sinus-Oszillatoren des Instruments befinden. Oszillator 1 ist am oberen Rand, darunter sind die Oszillatoren 2, 3 und 4.

In jeder dieser Einheiten bestimmen Sie mit zwei Reglern die Frequenz des Sinus-Oszillators. Jede eintreffende Note wird mit dem Wert multipliziert, den Sie in der oberen numerischen Anzeige finden. Damit wird die Grundfrequenz des Oszillators bestimmt. Bei der Note A4 (440Hz) wird bei einer Einstellung von 1.00 der Oszillator mit 440Hz angesteuert. Dieselbe Note wird bei einer Einstellung von 2.00 mit 880Hz angesteuert, und bei 0.50 mit 220Hz. Mit dieser Einstellung lassen sich Oszillatoren im Verhältnis zueinander stimmen, was bei der FM-Synthese sehr hilfreich sein kann.

Der numerische Wert darunter ist ein Offset-Wert, mit dessen Hilfe sich jeder Oszillator in Einheiten von Hertz verstimmen lässt.

Der *Mod*-Regler auf der rechten Seite jeder Oszillator-Einheit verringert den Ausgangspegel des Oszillators für alle Frequenzmodulations-Verbindungen. Dies betrifft nicht den Audio-Ausgang der Oszillators. Mit einem Klick auf die Oszillator-Nummer auf der linken Seite können Sie den Oszillator für alle Modulationsverbindungen deaktivieren. Auch dies beeinflusst wiederum nicht den Audio-Ausgang.

Rechts neben Oszillator 1 befindet sich der *Noise*-Bereich. Dieser Rauschgenerator lässt sich ähnlich einem Oszillator einstellen. Rechts außen gibt es einen *Modulations*-Regler sowie den Schalter *N*, mit dem sich die Verwendung als Modulationsquelle deaktivieren lässt.

Zwischen diesen beiden Reglern gibt es Knöpfe für die *Cutoff*-Frequenz und den *Q*-Wert des Tiefpassfilters, der dem Rauschgenerator nachgeschaltet ist, sowie einen *Drive*-Regler, womit sich das Ausgangssignal um bis zu +48.0 dB anheben lässt.

Der Matrixbereich ist das Herz der Frequenzmodulation des Instruments. In dieser Tabelle wird die Höhe der einzelnen Modulationen zwischen den fünf Generatoren angezeigt, die gerade besprochen wurden. Die Spalten stellen die *Modulationsquellen* dar, die Reihen die potenziellen *Modulationsziele*, welche die vier Oszillatoren sind. Ähnlich wie frühe digitale FM-Synthesizer lassen sich die Werte zwischen 0 (keine Modulation) und 999 (maximale Modulation) einstellen. Sie können diese Werte auch als Prozentangaben ansehen.

Note

Die Einstellungen im Oszillator- und Rauschgeneratorbereich interagieren mit den Werten im Matrixbereich. Jeder Modulationswert der Matrix wird durch den globalen *Mod*(ulations)-Regler der Quelle



skaliert und ist wirkungslos, sobald der Modulationsschalter der Quelle deaktiviert ist.

Nehmen wir als Beispiel die Spalte 3 der Matrix. Der Wert jeder Reihe in dieser Spalte bestimmt die Höhe der Modulation, mit denen der entsprechende Oszillator moduliert wird. Die erste Reihe in dieser Spalte zeigt die Höhe der Modulation an, mit der Oszillator 3 die Frequenz von Oszillator 1 moduliert. Entsprechend zeigen die zweite, dritte und vierte Reihe die Höhe der Modulationen an, mit denen Oszillator 3 die Frequenzen der Oszillatoren 2, 3 und 4 moduliert. In den übrigen Spalten sind die Modulationsziele dieselben, aber die Modulationsquellen entweder ein anderer Oszillator (zu erkennen an der Spaltennummer) oder der Rauschgenerator (*N*).

Wie wir anhand des Beispiels sehen, kann sich Oszillator 3 auch selbst modulieren — und so ein "Feedback" erzeugen — indem wir in der dritten Reihe einen Wert größer als Null eintragen. Dasselbe gilt für alle vier Oszillatoren.

Rechts neben den Noise- und Matrixbereichen befindet sich der Audiomixer. Jede Soundquelle des Instruments besitzt einen Regler, mit dem Sie den Anteil der Quelle am Ausgangssignal des Instruments festlegen können. So wie sich die Matrix und andere Modulationsregler nicht auf das Audiosignal auswirken, so beeinflussen die Lautstärkeregler nicht die Modulationssignale.

Unterhalb des Matrixbereichs befinden sich die Regler der Hüllkurve (*AEG*), welche die Gesamtlautstärke des Instruments steuert, aber auch anderen Zielen zugewiesen werden kann. Die Hüllkurve besteht aus den üblichen Reglern *Attack*, *Decay*, *Sustain* und *Release* sowie einem Modulation-Routing-Schalter auf der linken Seite.

Rechts neben dem Mixer gibt es einen weiteren vertikalen Bereich mit globalen Parametern. Mit *Pitch* können Sie die Tonhöhe aller Oszillatoren um jeweils zwölf Halbtöne nach unten (*-12*) oder oben (*12*) verschieben. Wenn Sie diesen Parameter mit einem LFO modulieren, erhalten Sie ein Vibrato. Mit dem *Glide*-Regler stellen Sie die Zeitspanne ein, in der die Tonhöhe von einer Note zur nächsten gezogen wird. Mit den letzten beiden Reglern stellen Sie das Panorama (*Pan*) und die Verstärkung (*Gain*) ein.

Im letzten Bereich befinden sich die Nested-Device-Chains zusammen mit drei Schaltern und einem Regler. *MONO* schaltet den Synthesizer in einen monophonen Modus, sodass immer nur eine Note gespielt werden kann. Die nächsten beiden Schalter sind nur von Bedeutung, wenn der *MONO*-Modus aktiviert ist und Sie Noten legato spielen. *ST* steht für "Single Trigger" und bedeutet, dass Hüllkurven nur einmal durchlaufen werden. *FG* steht für "Fingered Glide" und erzeugt ein Portamento



zwischen zwei aufeinanderfolgenden Noten. Mit dem *Output*-Regler bestimmen Sie die Gesamtlautstärke des Synthesizers.

Modulationsquellen:

- › *AEG* (amplitude envelope generator) [polyphonic] - Das Signal der Lautstärke-Hüllkurve, die fest der Ausgangslautstärke des Instruments zugewiesen ist.

Nested-Device-Chains:

- › *Note* - Eine Chain, um eintreffende Noten zu bearbeiten, bevor sie das nächste Device erreichen.
- › *FX* - Eine Chain, in der Sie das Ausgangssignal des Devices bearbeiten können.

17.16.2. Phase-4

Phase-4 ist ein "Phase-Manipulation-Synthesizer". Die Basis der Klangerzeugung bilden vier einzigartige Oszillatoren, bei denen Sie die Phase der Wellenformen verzerren oder modulieren können. Weitere Features dieses Synthesizers sind globale Regler, mit denen Sie die Phasenverzerrung und Phasenmodulation aller Oszillatoren gemeinsamen steuern können, ein System zum Stimmen der Oszillatoren untereinander, ein Multimodefilter mit Modulationsfrequenzen bis in den Audiobereich und vieles mehr.



Alle Oszillatoren haben einen identischen Funktionsumfang und unterscheiden sich lediglich durch ihre Farben und den korrespondierenden Buchstaben (*Red*, *Blue*, *Yellow* und *Magenta*). Der Buchstabe in der linken oberen Ecke jedes Oszillators fungiert außerdem als Ein- bzw. Ausschalter. Es bestehen drei verschiedene Möglichkeiten, die Frequenz der Oszillatoren zu steuern. Die Regler dazu befinden sich alle am oberen Rand jedes Oszillators.

Mit einem Klick auf das Keyboardsymbol schalten Sie das Keyboard-Tracking ein oder aus. Bei aktiviertem Keyboard-Tracking können sie darunter einen Offset-Wert in Halbtonschritten einstellen. Bei



deaktiviertem Tracking erscheint an dieser Stelle stattdessen eine feste Frequenz, die Sie in Hertz (*Hz*) oder Kilohertz (*kHz*) einstellen können. Links davon können Sie unter *RATIO* das Verhältnis der Frequenzen der Oszillatoren untereinander einstellen (zum Beispiel *1:1*, *3:1*, *1:2*, *0:1* etc.). Rechts außen befindet sich schließlich noch einen Offset-Wert, den Sie in Hertz (*Hz*) angeben können. Oberhalb dieser numerischen Anzeige befinden sich zwei Symbole, mit denen Sie zwischen monophoner (Kreissymbol) oder stereophoner Verstimmung (zwei überlappende Kreise) wechseln können.

Jeder Oszillator besitzt Regler für die *Phasenverzerrung*. Der wichtigste dieser Regler ist *SHAPE*, mit dem Sie den Grad der Phasenverzerrung einstellen können. Oberhalb des Shape-Reglers befindet sich ein Textmenü, in welchem Sie den *Algorithmus* der Phasenverzerrung einstellen können. Sie wechseln die Einträge, indem Sie drauf klicken und die Maus nach oben oder unten bewegen. Daneben befindet sich ein numerischer Wert zur Steuerung der *Formanten*. Werte größer als *1* fügen zusätzliche Sinuskurven zur ursprünglichen Wellenform hinzu. Oberhalb davon befindet sich ein Regler zur Einstellung der Phase (°). Dieser Wert bestimmt die Abweichung zur ursprünglichen Wellenform (in Grad). Abgesehen von der Einstellung der Loop-Punkte der Wellenform hat dieser Regler auch Auswirkungen auf den Algorithmus der Phasenverzerrung.

Es folgen die Parameter zur Einstellung der *Phasenmodulation*. Mit dem *MOD(ulation)*-Regler können Sie den maximalen Wert der Phasenmodulation aller Oszillatorquellen angeben. Die einzelnen Modulationswerte werden mit den vier kleineren Regler rechts eingestellt. Jeder dieser Regler hat die Farbe des entsprechenden Oszillators. Wie Sie sehen, können Sie so auch Feedback erzeugen.

Zwischen den Reglern *SHAPE* und *MOD* befindet sich ein Pfeilsymbol. Falls dieser Pfeil auf den *MOD*-Regler zeigt, liegt die Phasenverzerrung im Signalfluss vor der Phasenmodulation. Falls der Pfeil hingegen auf *SHAPE* gerichtet ist, liegt die Phasenmodulation vor der Phasenverzerrung. Ein Klick auf das Pfeilsymbol schaltet den Signalfluss um.

Jeder Oszillator besitzt außerdem auf der rechten Seite einen Regler mit einem Lautsprechersymbol darunter. Damit können Sie die Ausgangslautstärke des Oszillators einstellen.

Im Bereich links der Oszillatoren befinden sich die globalen Regler. Mit *PITCH* stellen Sie die Frequenz aller Oszillatoren in Halbtonschritten ein, und mit *GLIDE* die Portamento-Zeit. Am unteren Rand können Sie mit den Reglern *SHAPE* und *MOD* die maximale Phasenverzerrung und Phasenmodulation aller Oszillatoren gleichzeitig einstellen. Zusätzlich können Sie mit Hilfe des X-Y-Controllers die beiden Parameter gleichzeitig steuern, indem Sie auf den Kreis mit der *4* klicken und



ihn bewegen. Falls die Werte für *SHAPE* und *MOD* der einzelnen Oszillatoren unterhalb des Maximums liegen, werden deren Kreise in der entsprechenden Farbe ebenfalls im X-Y-Controller dargestellt.

Das Filtermodul ist im Bereich rechts neben den Oszillatoren untergebracht. Mit der oberen Schalterreihe wählen Sie einen der sieben Filtertypen aus: einen sanften Tiefpassfilter, einen 4-Pol-Tiefpassfilter, einen sanften Bandpassfilter, einen 4-Pol-Bandpassfilter, einen sanften Hochpassfilter, einen 4-Pol-Hochpassfilter oder eine Bandsperre. Ganz rechts befindet sich ein Schalter zum deaktivieren des Filters.

In der Reihe darunter befinden sich Regler für Drive (*DRV*), Resonanz und Feedback. Zentriert darunter befindet sich ein großer Regler für die Cutoff-Frequenz.

Links neben dem Cutoff-Regler befinden sich vier weitere kleine Regler, jeder in der Farbe des zugehörigen Oszillators. Damit können Sie die Modulationsstärke festlegen, mit der jeder Oszillator die Cutoff-Frequenz modulieren darf. Diese Regler arbeiten bipolar, d. h. es können sowohl positive als auch negative Modulationswerte ausgegeben werden. Rechts neben dem Cutoff-Regler befinden sich Regler, mit denen Sie die Modulationsstärke des Keyboard-Trackings und der Filterhüllkurve auf die Cutoff-Frequenz des Filters einstellen können.

Unterhalb des Filterbereichs befinden zwei Reihen mit identischen Reglern: die Filterhüllkurve (*FEG*) und die Lautstärkehüllkurve (*AEG*). Am linken Rand jeder Reihe befindet sich ein grüner Routing-Schalter, mit dem Sie zusätzliche Modulationsziele auswählen können, gefolgt von den Reglern mit den Standardparametern Attack, Decay, Sustain und Release. Mit dem Regler ganz rechts legen Sie fest, wie stark die Anschlagsstärke den Ausgang der Hüllkurve beeinflusst.

Im letzten Bereich des Phase-4 befinden sich Regler für Panorama und Lautstärke pro Stimme (mit einem Lautsprechersymbol, das mit zunehmender Lautstärke rot leuchtet) sowie ein Master-OUT(put) für die Gesamtlautstärke.

Modulationsquellen:

- › *FEG* (filter envelope generator) [polyphonic] - Das Signal der Filterhüllkurve des Instruments.
- › *AEG* (amplitude envelope generator) [polyphonic] - Das Signal der Lautstärke-Hüllkurve, die fest der Ausgangslautstärke des Instruments zugewiesen ist.

Nested-Device-Chains:

- › *Note* - Eine Chain, um eintreffende Noten zu bearbeiten, bevor sie das nächste Device erreichen.



- › *FX* - Eine Chain, in der Sie das Ausgangssignal des Devices bearbeiten können.

17.16.3. Polysynth

Polysynth ist ein subtraktiver Synthesizer mit zwei sehr dynamischen Oszillatoren und verschiedenen Möglichkeiten, sie zu Überblenden, einem Rauschgenerator, einem Multimodefilter und verschiedenen Modulationsquellen.



Am Anfang des Synthesizers befinden sich zwei Oszillator-Bereiche. Oszillator 1 ist oben, Oszillator 2 darunter. Die Struktur und Parameter beider Oszillatoren sind absolut identisch und werden hier nur einmal erklärt.

Im oberen Bereich jedes Oszillators ist eine dynamische Wellenformanzeige. Wenn Sie Parameter eines Oszillators verändern, spiegelt sich das auch in der Anzeige wieder, wo Sie die aktuelle Wellenform des Oszillators sehen.

Die Tonhöhe des Oszillators kann mit dem *Pitch*-Regler um jeweils eine reine Quinte nach oben oder unten verschoben werden (von *-7.00 st* [Halbtönen] bis *7.00 st*). Unter dem *Pitch*-Regler ist ein Schalter zur Wahl der Oktave. Ausgehend von der Grundeinstellung (*8'*) kann die Tonhöhe des Oszillators um bis zu zwei Oktaven nach unten (*32'*) und drei Oktaven nach oben (*1'*) verschoben werden.

Mit *Shape* können Sie zwischen drei verschiedenen Wellenformen überblenden. In der Mittelposition wird eine Sägezahnwelle mit der aktuellen Tonhöhe ausgegeben. Sobald Sie den Knopf nach links drehen, wird in eine Pulswelle überblendet, die eine Oktave darüber liegt. Wenn Sie den Knopf nach rechts drehen, wird in eine Sägezahnwelle überblendet, die ebenso eine Oktave darüber liegt. Unterhalb des *Shape*-Knopfs befindet sich ein Regler zum Einstellen der Pulsbreite, der sich sowohl auf die Pulswelle der rechten Seite als auch auf den Sägezahn der linken Seite auswirkt.



Mit *Sub* können Sie eine Pulswelle dazumischen, deren Tonhöhe eine Oktave tiefer liegt. Unterhalb des *Sub*-Lautstärkereglers befindet sich ein Regler für die Pulsbreite.

Jeder Oszillator kann außerdem zu einem weiteren Oszillator synchronisiert werden. Mit dem *Sync*-Regler bestimmen Sie die Frequenz dieses zusätzlichen *Sync*-Oszillators mit Hilfe eines Offset-Wertes gegenüber der Grundfrequenz des Haupt-Oszillators (von 0.00 Halbtönen [unisono; kein Effekt] bis 60.00 Halbtönen [fünf Oktaven nach oben]). Mit dem *Reset*-Schalter (*R*) unterhalb des *Sync*-Reglers legen Sie fest, ob der Oszillator bei jeder eintreffenden Note wieder am Anfang der Wellenform starten soll oder nicht.

Rechts davon befindet sich ein numerischer Regler, mit dem Sie die Anzahl der Stimmen für jede gespielte Noten festlegen können. Der Bereich erstreckt sich von 1v (eine Stimme pro Note) bis 16v (16 Stimmen pro Note). Bei mehr als einer Stimme können Sie mit dem *Unison*-Regler den Grad der Verstimmung der einzelnen Stimmen untereinander festlegen. Dieser reicht von keiner Verstimmung (0 Cent) bis zu einem vollen Halbton (100 Cent). Mit dem Regler daneben können einstellen, wie stark die einzelnen Stimmen des Oszillators im Stereopanorama verteilt werden. Dies ist ebenfalls nur bei mehr als einer Stimme möglich. Darunter befindet sich schließlich ein Regler für das Panorama des Oszillators.

Im nächsten Abschnitt befinden sich zunächst einige Schalter, mit denen Sie bestimmen können, auf welche Art und Weise die beiden Oszillatoren miteinander gemischt werden. Mit den Schaltern der oberen Reihe können Sie aus den üblichen Crossfades auswählen, darunter befinden sich ausgefalleneren Varianten. Beachten Sie auch, dass sich dieser Parameter gut als Modulationsziel eignet. Im Folgenden finden Sie eine kurze Beschreibung der Optionen:

- › *MIX* - Eine lineare Mischung der beiden Oszillatoren.
- › *NEG* - Eine lineare Mischung der beiden Oszillatoren und einer negativen Version des Oszillators 2, der eventuell Phasenauslöschungen hervorruft.
- › *WIPE* - Eine Mischung der beiden Oszillatoren aufgrund einer nichtlinearen Kurve, welche bewirkt, dass die Signale am Anfang und Ende der Überblendung stärker betont werden.
- › *AM* - Eine Lautstärkenmodulation von Oszillator 1 durch Oszillator 2. Mit dem Regler 1/2 können Sie bestimmen, wie stark Oszillator 1 moduliert wird.
- › *SIGN* - Eine Mischung aus Oszillator 1 und einer Version von Oszillator 2, welcher die Polarität von Oszillator 1 besitzt.



- › *MAX* - Eine Mischung aus Oszillator 1 und eines zweiten Signals, welches aus den Maximalwerten der beiden Oszillatoren 1 und 2 besteht.

Unterhalb der Schalter befinden sich eine Reihe von Reglern, mit denen sich die Überblendung der Klangquellen des Instruments genauer einstellen lässt.

In der ersten Reihe können Sie mit dem Regler *1/2* zwischen den Oszillatoren 1 und 2 überblenden. Dabei wird der Modus verwendet, den Sie mit den Schaltern darüber ausgewählt haben. Mit dem *Noise*-Regler bestimmen Sie das Mischverhältnis zwischen beiden Oszillatoren und dem Rauschgenerator. Mit dem Regler rechts daneben steuern Sie genau genommen das Filter. Hier können Sie bestimmen, wie stark die Cutoff-Frequenz des Filters von einem Audio-Oszillator mit fester Frequenz moduliert wird.

In der Reihe darunter befinden sich Regler für das optionale Hochpassfilter, mit dem sich Signale nach der Überblendung filtern lassen. Mit dem ersten Parameter bestimmen Sie die Cutoff-Frequenz und den Filtermodus mit Hilfe des Drop-down-Menüs darunter. Mit dem nächsten Regler stellen Sie den Resonanzwert des Filters ein. Zuletzt gibt es noch einen *Drive*-Regler, mit dem das Signal nach der Überblendung verstärkt oder abgeschwächt werden kann.

In der dritten Reihe befinden sich globale Regler für die Tonhöhe. Mit *Pitch* stellen Sie die Frequenz der beiden Oszillatoren in Halbtonschritten in einem Bereich von sechs Oktaven (von -36.00 bis 36.00) ein. *Glide* legt die Zeitspanne fest, in der die Tonhöhe von einer Note zur nächsten gezogen wird. Mit Hilfe des Feedback-Reglers (*FB*) können Sie das Frequenzspektrum Ihres Sounds etwas erweitern.

Das Filtermodul ist im nächsten Bereich untergebracht. Mit der oberen Schalterreihe wählen Sie einen der sieben Filtertypen aus: einen sanften Tiefpassfilter, einen 4-Pol-Tiefpassfilter, einen sanften Bandpassfilter, einen 4-Pol-Bandpassfilter, einen sanften Hochpassfilter, einen 4-Pol-Hochpassfilter oder eine Bandsperre.

Darunter befinden sich Regler für die Cutoff-Frequenz (mit einem horizontalen Pfeilsymbol, das die Frequenz symbolisieren soll), den Resonanzwert (mit einem Glockensymbol), Waveshaping (dazu später mehr), das Keyboard-Tracking (welches die Cutoff-Frequenz abhängig von den gespielten Noten steuert) und ein Regler, mit dem Sie bestimmen, inwiefern sich die Filterhüllkurve (*EG*) auf die Cutoff-Frequenz auswirkt. (Nicht zu vergessen ist auch die Filter-FM-Steuerung im vorherigen Bereich.)

Der Waveshaping-Parameter dieser letzten Reihe bedarf einer weiteren Erläuterung. Dieser erzeugt eine nichtlineare Verzerrung, bei dem der Grad der Verzerrung mit dem Regler und der Modus mit Hilfe des



Drop-down-Menüs eingestellt werden kann. Fall Sie den Effekt weiter verstärken oder abschwächen wollen, können Sie auch den *Drive*-Regler aus dem vorherigen Bereich verwenden. Auch hier können Sie wiederum die Regler *Drive* und/oder *Waveshape* modulieren, um zu interessanten Ergebnissen zu gelangen.

Unterhalb des Filterbereichs befinden sich die beiden Hüllkurvengeneratoren des Instruments. Die Filterhüllkurve (*FEG*) ist fest der Cutoff-Frequenz des Filters zugewiesen. Die Stärke der Modulation lässt sich mit dem Regler *EG* im Filterbereich einstellen. Die Lautstärkehüllkurve (*AEG*) ist fest dem Verstärker zugewiesen. Beide Hüllkurvengeneratoren können auch mit Hilfe ihrer Modulation-Routing-Schalter als Quellen für andere Modulationsziele dienen. Die Hüllkurven bestehen aus den üblichen Reglern *Attack*, *Decay*, *Sustain* und *Release*.

Im letzten Bereich befinden sich drei Schalter und vier Knöpfe. *MONO* schaltet den Synthesizer in einen monophonen Modus, sodass immer nur eine Note gespielt werden kann. Die nächsten beiden Schalter sind nur von Bedeutung, wenn der *MONO*-Modus aktiviert ist und Sie Noten legato spielen. *ST* steht für "Single Trigger" und bedeutet, dass Hüllkurven nur einmal durchlaufen werden. *FG* steht für "Fingered Glide" und erzeugt ein Portamento zwischen zwei aufeinanderfolgenden Noten. Zuletzt gibt es Regler für die Anschlagsstärke (*Vel*), Verstärkung (*Gain*), Panorama (*Pan*) und Lautstärke (*Output*).

Modulationsquellen:

- › *FEG* (filter envelope generator) [polyphonic] - Das Signal der Filterhüllkurve des Instruments.
- › *AEG* (amplitude envelope generator) [polyphonic] - Das Signal der Lautstärke-Hüllkurve, die fest der Ausgangslautstärke des Instruments zugewiesen ist.

Nested-Device-Chains:

- › *Note* - Eine Chain, um eintreffende Noten zu bearbeiten, bevor sie das nächste Device erreichen.
- › *FX* - Eine Chain, in der Sie das Ausgangssignal des Devices bearbeiten können.

17.16.4. Sampler

Ein Sampler kann ein oder mehrere Samples anhand von Zonen verarbeiten (mit Hilfe von Mapping-Editoren) und besitzt verschiedene Abspielmodi, einen Multimodefilter sowie verschiedene Modulationsquellen.



Die Klangquelle des Samplers besteht aus einer oder mehreren Audiodateien, die abgespielt werden können. Im Hauptbereich des Instruments wird das aktuelle Quellenmaterial mit einer Wellenformanzeige sowie verschiedenen Parametern angezeigt. Die Anzeige kann hier variieren, je nachdem, ob nur eine oder mehrere Audiodateien verwendet werden.



Falls nur eine Audiodatei geladen wurde, werden alle relevanten Parameter innerhalb dieses Bereichs angezeigt.

Alle relevanten Sample-Parameter erscheinen oberhalb und unterhalb der Wellenformanzeige. Beschriftungen werden grau dargestellt. In der oberen Reihe befinden sich blaue, klickbare Symbole sowie numerische Regler für allgemeine Parameter. In der Fußzeile befinden sich gelbe *PLAY*-Parameter und grüne *LOOP*-Parameter. Diese beiden Farben werden auch in der Wellenformanzeige verwendet, um die Einstellungen besser zu visualisieren.

In der Kopfzeile befindet sich auf der linken Seite ein Ordnersymbol zusammen mit dem Namen der geladenen Datei. Mit einem Klick auf das Ordnersymbol öffnen Sie den **Pop-up-Browser**, in dem Sie eine andere Audiodatei auswählen können. Sie können außerdem den Dateinamen eines Samples direkt in den **Arranger** oder den **Clip-Launcher** ziehen, um einen Audioclip zu erstellen.

Daneben befindet sich ein Schalter mit einem Keyboardsymbol sowie ein Prozentwert für den Anteil des Keyboardtrackings. Wenn dieser Wert auf 0 % steht, wird jede Note das Sample mit der Originaltonhöhe abspielen. Bei 100 % verändert die Tonhöhe eintreffender Notensignale die Sample-Wiedergabe basierend auf der *ROOT*-Einstellung (mit Root-Note stellen Sie die Grundtonhöhe des Samples ein). Mit einem Klick auf das Keyboardsymbol schalten Sie zwischen vollem (100 %) oder ausgeschaltetem (0 %) Keyboardtracking um. Sie können aber jeden anderen Prozentwert manuell einstellen.

Mit dem folgenden Gain-Regler können Sie die Lautstärke des Samples zwischen -12.0 dB und 12.0 dB einstellen. Am rechten Ende der Kopfzeile befindet sich ein Symbol mit einem vertikalen Cursor und zwei



Pfeilen. Damit können Sie das Einrasten auf Nulldurchgängen im Wellenformeditor ein- oder ausschalten.

In der Fußzeile befinden sich am linken Rand zunächst die *PLAY*-Regler. Das Symbol mit einem Linkspfeil und einem *R* aktiviert den Reverse-Modus. Damit werden Samples rückwärts abgespielt und somit ihre Start- und Endpunkte (inklusive Loop-Punkte) ausgetauscht. Rechts davon befinden sich die Parameter Play Start und Play End, die in Sekunden angegeben sind.

Auf der rechten Seite befinden sich vier *LOOP*-Parameter. Zunächst gibt es drei Schalter zur Auswahl des Loop-Modus. Mit einem Klick auf das Symbol mit einem Rechtspfeil schalten Sie den Loop aus, der doppelte Rechtspfeil steht für einen Loop in eine Abspielrichtung, und die beiden entgegengesetzten Pfeile für einen Ping-Ping-Loop. Rechts davon befinden sich die Start- und Endzeiten des Loops, die sich genau wie ihre *PLAY*-Pendants in Sekundenwerten einstellen lassen. Das letzte Symbol in der Fußzeile steht für einen Crossfade. Damit können Sie Loop-Start und -Ende überblenden. Die Angabe ist ein Prozentwert des verfügbaren Audiomaterials.

Wenn Sie mit Multisamples arbeiten, stehen Ihnen zwei Editoren zur Verfügung. Sie können Sie beide in der **vergrößerten Device-Ansicht** anzeigen lassen (siehe [section 7.2.2](#)). Wir werden erst die Besonderheiten der einzelnen Editoren betrachten und gehen dann auf die vielen Gemeinsamkeiten ein.

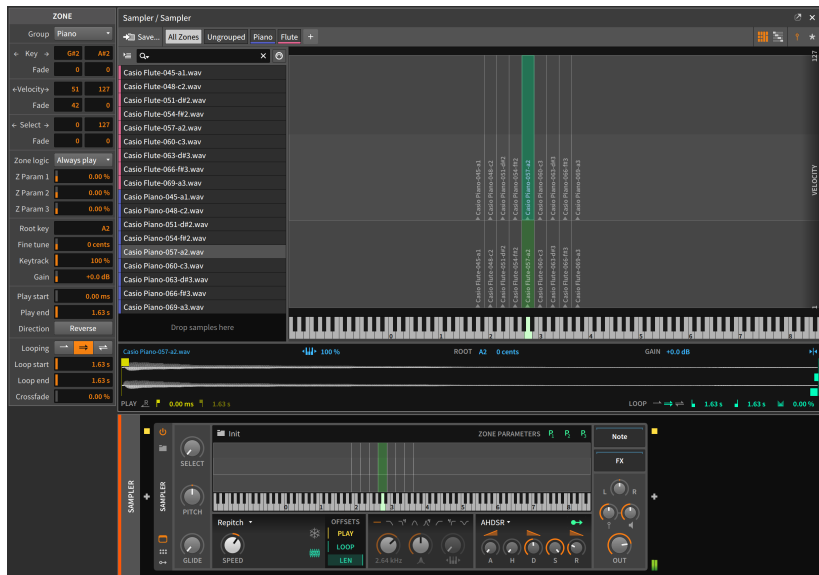



In der obigen Abbildung sehen wir den *Grid-Editor*, der alle aktuell verwendeten *Zonen* anzeigt. Die einzelnen Samplezonen sind horizontal nach ihrer Tonhöhe angeordnet, und vertikal entweder nach Noten-Anschlagsstärke (Pin-Symbol) oder nach Select-Parameter (Sternsymbol). Innerhalb einer Zone steht der Name des Samples zusammen mit einem kleinen Dreieck, das auf die Root-Note der Zone verweist. Jede Zone kann durch Klicken und Ziehen mit der Maus verschoben werden. Durch Anklicken und Ziehen des Randes einer Zone können Sie die Größe der Zone verändern. Alle Zonen befinden sich links in einer Liste, durch die Sie scrollen können. Die Hauptansicht des Grid-Editors bleibt hingegen statisch, Sie sehen hier immer alle Zonen auf einmal.

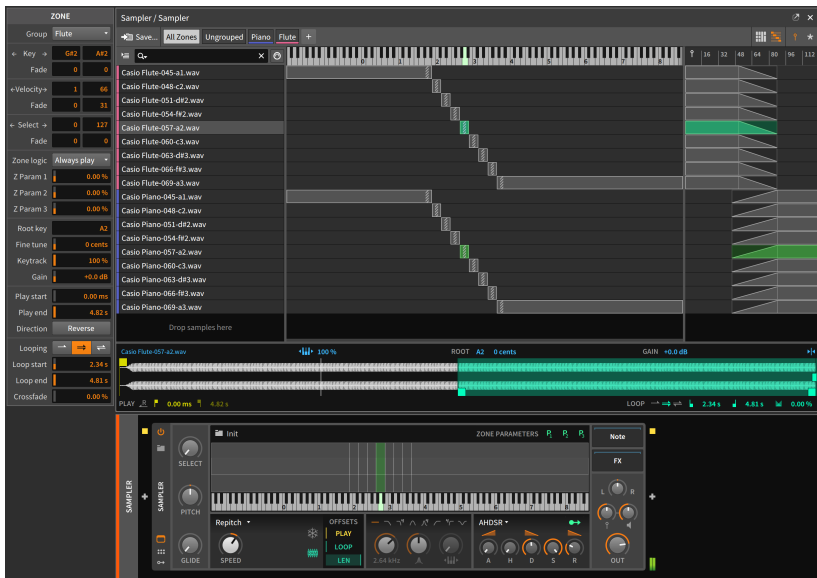

In der obigen Abbildung sehen wir den *Listen-Editor*. Auch hier befinden sich Zonen in einer Liste auf der linken Seite, allerdings werden dort nur die Zonen angezeigt, die Sie aktuell in der Hauptansicht sehen können. Der Sinn und Zweck dieser Ansicht ist es, immer alle Details einer Zone auf einen Blick zu sehen, einschließlich des Notenbereichs (und der Root-Note, die mit diagonalen Streifen markiert ist) in der Mitte und der Anschlagsstärke bzw. des Select-Parameters auf der rechten Seite. In allen drei Bereichen werden auch eventuell vorhandene Crossfades angezeigt, mit denen Sie weiche Übergänge zwischen verschiedenen Zonen kreieren können. Sie können Zonen bearbeiten, indem Sie sie verschieben, die Größe durch Ziehen der Ränder ändern oder Crossfades durch Ziehen mit gedrückter [ALT]-Taste erstellen.



Beide Editoren sind in vielen Bereichen identisch. Sehen wir und zunächst die Kopfzeile beider Ansichten an.

Auf der linken Seite können Sie mit dem Schalter *Save...* das aktuelle Multisample in Ihrer Bibliothek abspeichern. Daneben befinden sich Filter, mit denen Sie alle Zonen (*All Zones*) oder nur Zonen, die keiner Gruppe zugeordnet sind (*Ungrouped*), anzeigen lassen können. Rechts daneben befinden sich die *Gruppen*, die sich innerhalb des Multisamples befinden. Gruppen können Sie erstellen, indem Sie auf das Symbol *+* am Ende der Reihe klicken, oder mehrerer Zonen auswählen und danach die Funktion *Group* aufrufen. Im obigen Beispiel gibt es die Gruppen *Piano* und *Flute*. Sobald Sie auf den Namen einer Gruppe klicken, werden nur die in der Gruppe enthaltenen Zonen angezeigt und automatisch ausgewählt, sodass Sie diese mit Hilfe des **Inspektor-Panels** bearbeiten können.

Am rechten Rand der Kopfzeile befinden sich zwei weitere Schalterpaare. Mit dem ersten Paar wechseln Sie zwischen dem Grid- und dem Listen-Editor, mit den zwei Schaltern rechts daneben zwischen der Ansicht von Anschlagsstärke oder des Select-Parameters.

In der Liste der Zonen auf der linken Seite wird pro Eintrag die Farbe der Gruppe (falls die Zone Teil einer Gruppe ist) sowie der Name des verwendeten Samples angezeigt. Oberhalb der Liste befinden sich verschiedene Filter, mit denen Sie festlegen, welche Listeneinträge angezeigt werden sollen. Mit Hilfe des Drop-down-Menüs links können Sie die Zonen nach verschiedenen Kriterien sortieren. Im Texteingabefeld können nach Dateinamen suchen. Falls Sie den Schalter rechts außen, der ein Symbol eines MIDI-Anschlusses zeigt, aktivieren, wird automatisch die Zone ausgewählt, die der letzten empfangenen MIDI-Note zugeordnet ist.

Der Wellenformeditor erscheint im unteren Bereich der **vergrößerten Device-Ansicht**, solange eine einzelne Zone ausgewählt ist. Es werden alle Parameter angezeigt, die auch im Einzel-Sample-Modus zur Verfügung stehen. Diese und weitere Parameter erscheinen auch im **Inspektor-Panel**, auch dann, wenn mehrere Zonen gleichzeitig ausgewählt sind. So können mehrere Samples gemeinsam editiert werden. Folgende Optionen stehen Ihnen zur Verfügung:

- › Mit *Group* können Sie die Zone einer Gruppe zuordnen.
- › Mit *Key* legen Sie die tiefste und höchste Note der Zone fest. Darunter befinden sich zwei Felder für die *Fade*-Werte. Diese geben die Länge des Crossfades (in Anzahl von Noten) an.
- › Mit *Velocity* legen Sie den tiefsten und höchsten Wert der Anschlagsstärke der Zone fest. Darunter befinden sich zwei Felder für die *Fade*-Werte. Diese geben die Länge des Crossfades (in Anschlagsstärke) an.



- › Mit *Select* legen Sie den tiefsten und höchsten Wert des Select-Parameters der Zone fest. Darunter befinden sich zwei Felder für die *Fade*-Werte. Diese geben die Länge des Crossfades (in Select-Parameter-Werten) an.
- › Mit *Zone logic* legen Sie fest, wann die Zone abgespielt werden soll, vor allem dann, wenn eine Note mehrere Zonen gleichzeitig triggert. Sie haben die Wahl zwischen den Optionen *Always play* (die Zone wird bei jedem Trigger abgespielt) und *Round-Robin* (nur eine von allen Zonen im Round-Robin-Modus wird abgespielt).
- › Mit *Z Param 1*, *Z Param 2* und *Z Param 3* legen Sie die Stärke der Modulation fest, die von den Modulationsquellen P_1 , P_2 und P_3 ausgeht, sobald die Zone abgespielt wird. Diese Modulationsquellen befinden sich im **Device-Panel** des **Samplers**, wenn sich dieser im Multisample-Modus befindet. Da diese Modulationsquellen polyphon arbeiten, können Sie jedem Parameter einen Offset-Wert für die gerade bearbeitete Zone zuweisen.
- › Mit *Root key* legen Sie die Grundtonhöhe der Zone fest. An dieser Note findet keine Transposition statt.
- › Mit *Fine tune* können Sie den oberen Wert noch genauer justieren.
- › Mit *Keytrack* legen Sie den Grad des Keytrackings fest.
- › Mit *Gain* können Sie die Lautstärke des Samples ändern.
- › *Play start* und *Play end* sind dieselben Werte, die Sie auch bei den gelben Markierungen in der Wellenformanzeige finden, ebenso wie die Option *Direction*, mit der das Sample rückwärts abgespielt werden kann.
- › *Looping*, *Loop start*, *Loop end* und *Crossfade* beziehen sich alle auf die *LOOP*-Parameter, die bereits besprochen worden sind.

Alle anderen Bereiche und Parameter des **Samplers** verändern sich aufgrund der Anzahl der geladenen Samples nicht.

Am linken Rand in der Device-Ansicht befinden sich drei weitere Parameter. Mit *Select* legen Sie fest, welches Multisample abgespielt werden soll (vorausgesetzt, es wurden vorher Select-Bereiche definiert). *Pitch* verschiebt die Tonhöhe in Halbtonschritten in einem Bereich von sechs Oktaven (von -36.00 bis 36.00), und *Glide* legt die Zeitspanne fest, in der die Tonhöhe von einer Note zur nächsten gezogen wird. Musikalisch ausgedrückt heißt dieser Effekt *Portamento*.

Rechts daneben befindet sich der Bereich *Play Mode*. Am oberen Rand gibt es ein Drop-down-Menü mit verschiedenen Optionen. Die darunter angezeigten Parameter sind abhängig von der gewählten Menü-Option. Folgende Modi stehen zur Auswahl:



- › *Repitch* entspricht einem traditionellen Sampler, bei dem der *Speed*-Parameter sowohl die Wiedergabegeschwindigkeit als auch die Tonhöhe beeinflusst.
- › *Cycles* ist ein Wavetable-Wiedergabemodus, der kurze Ausschnitte einer Wellenform für die Wiedergabe verwendet. *Speed* hat keinen Einfluß auf die Tonhöhe, und mit *Formant* können Sie die Formanten verschieben, um so die Klangfarbe zu ändern. (Dieser Modus eignet sich hervorragend, um Wellenformen zu "verbiegen" und tonal wiederzugeben. Wenn Sie allerdings das Keyboardtracking für die Tonhöhe deaktivieren und verschiedene Noten auf der Tastatur spielen, können Sie so interessante metallische Sounds erzeugen.)
- › *Textures* ist ein granularer Wiedergabemodus. Auch hier hat *Speed* keinen Einfluß auf die Tonhöhe. Sie können den *Grain*-Wert bestimmen und mit *Motion* eine zufällige Modulation der Wiedergabeposition hinzufügen, um so den Sound weniger statisch erklingen zu lassen.

Zwei weitere Schalter vervollständigen den Play-Mode-Bereich. Ein Klick auf das Schneeflockensymbol friert die Wiedergabeposition des Samplers ein. Sie (oder jegliche Modulatoren, die Sie zuweisen) haben nun die Kontrolle über die Wiedergabeposition *POS*. Dieser Regler befindet sich im Bereich rechts daneben. Mit dem Schalter *RAM* können Sie bestimmen, ob die Samples, die von dieser Sampler-Instanz verwendet werden, in den Arbeitsspeicher geladen werden sollen oder nicht. Bei aktivierter RAM-Option wird zwar mehr Arbeitsspeicher verbraucht, allerdings können dann auch Wiedergabe- und Loop-Markierungen moduliert werden.

Im folgenden Bereich *OFFSETS* befinden sich Regler für die Modulation der Wiedergabe. Mit *PLAY* können Sie bestimmen, wie stark die Startzeit des Samples moduliert wird. (Wenn die Wiedergabeposition eingefroren ist, wird dieser Parameter in *POS[ition]* umbenannt.) *LOOP* moduliert die Position des gesamten Loop-Bereichs, und *LEN(gth)* moduliert die Länge des Loops. Im Gegensatz zu den Parametern der Samples bzw. der Zonen können diese Performance-Parameter von Modulatoren gesteuert werden.

Im nächsten Bereich befinden sich die Filtermodule des Instruments. In der oberen Reihe können Sie mit einem Klick auf die entsprechenden Symbole zwischen verschiedenen Filtermodi umschalten (die Zahlen neben einigen Symbolen stehen für die Anzahl der Filterpole). Darunter befinden sich Regler für die Cutoff-Frequenz, die Resonanz und den Anteil des Keyboard-Trackings, der die Cutoff-Frequenz des Filters beeinflusst. Diesen Wert geben Sie in Prozent von 0 % bis 200 % an.

Im nächsten Bereich befindet sich die Lautstärke-Hüllkurve des Instruments. Die Hüllkurve beeinflusst die Ausgangslautstärke des



gesamten Instruments. Sie kann zwischen zwei verschiedenen Typen umgeschaltet werden:

- › Wenn im Drop-down-Menü *AHDSR* ausgewählt wird, ist neben den üblichen Reglern für *Attack*, *Decay*, *Sustain* und *Release* noch einen *Hold*-Parameter vorhanden. Damit können Sie eine Pause zwischen *Attack* und *Decay* einfügen. Zusätzlich lassen sich die Kurvenformen der Bereiche *Attack*, *Decay* und *Release* mit Hilfe der grafischen Regler darüber editieren.

! Note

Wenn sich die Hüllkurve im *AHDSR*-Modus befindet, kann ihr Signal mit Hilfe des Modulation-Routing-Schalters oben rechts auch zu anderen Modulationszielen geschickt werden. Diese Möglichkeit besteht nur im *AHDSR*-Modus.

- › Wenn im Menü *Shot* eingestellt ist, arbeitet der Hüllkurvengenerator im einfachen "One-shot-Modus" mit Reglern für *Fade-in* und *Fade-out*. In diesem Modus wird das Loopen von Samples deaktiviert.

! Note

Der *Shot*-Modus ist mit dem Einfrieren der Wiedergabeposition nicht kompatibel. Wenn sowohl *Shot* als auch das Einfrieren der Wiedergabeposition aktiviert sind, wird rechts oben ein Schneeflockensymbol in roter Farbe angezeigt. Sobald Sie darauf klicken, wird das Einfrieren deaktiviert.

Im letzten Bereich befinden sich die Nested-Device-Chains zusammen mit weiteren Reglern für das Panorama (mit *L* und *R* beschriftet), Anschlagsstärke (Pin-Symbol), Gain (Lautsprechersymbol) und Ausgangslautstärke (*Out*).

Modulationsquellen:

- › *Amplitude EG* (Amplitude Envelope Generator) [polyphon] - Das Signal der Lautstärke-Hüllkurve (sofern sich das Modul im *AHDSR*-Modus befindet), die fest der Ausgangslautstärke des Instruments zugewiesen ist.
- › P_1 (Zonen-Parameter 1; nur im Multisample-Modus aktiv) [polyphon] - Eine Modulationsquelle, deren Anteil für jede Zone einzeln festgelegt wird und die beim Abspielen der Zone aktiviert wird.
- › P_2 (Zonen-Parameter 2; nur im Multisample-Modus aktiv) [polyphon] - Eine Modulationsquelle, deren Anteil für jede Zone einzeln festgelegt wird und die beim Abspielen der Zone aktiviert wird.



- › P_3 (Zonen-Parameter 3; nur im Multisample-Modus aktiv) [polyphon]
 - Eine Modulationsquelle, deren Anteil für jede Zone einzeln festgelegt wird und die beim Abspielen der Zone aktiviert wird.

Nested-Device-Chains:

- › *Note* - Eine Chain, um eintreffende Noten zu bearbeiten, bevor sie das nächste Device erreichen.
- › *FX* - Eine Chain, in der Sie das Ausgangssignal des Devices bearbeiten können.

17.17. Das Grid

Jedes Grid-Device verwendet das **Grid**, um Patches zu erstellen (siehe [chapter 15](#)).

17.17.1. FX Grid

Ein spezieller Audioeffekt, einschließlich der Option von **Voice-Stacking** und der Möglichkeit, polyphone Effekte mit Voice-Management zu erstellen.

17.17.2. Poly Grid

Im Poly-Grid können Sie Instrumente erstellen, zum Beispiel mono- oder polyphone Synthesizer, Sampler, Patches mit Sequenzern, Drones und vielem mehr.

17.18. Utility

Jedes *Utility*-Device ist ein einfaches Hilfsmittel.

17.18.1. DC Offset

Ein Device, mit dem man einen Gleichspannungsversatz zu einem Signal hinzufügen (!) kann.



17.18.2. Dual Pan

Ein Device, mit dem sich der linke und rechte Kanal eines eintreffenden Audiosignals frei im Stereo-Panorama verteilen lassen.

17.18.3. Test Tone

Ein Generator, der eine Sinuswelle mit einstellbarerer Frequenz und Lautstärke erzeugt.

17.18.4. Time Shift

Ein Device, mit dem Sie eintreffende Audio- und MIDI-Signale zeitlich vorziehen oder verzögern können. Die Zeiteinheit können Sie entweder auf Millisekunden (*ms*) oder auf *Samples* einstellen. Positive Werte verzögern das Signal, negative Werte ziehen das Signal zeitlich vor.

17.18.5. Tool

Ein Utility-Device, mit dem sich Lautstärke, Panorama, Stereobreite und Phasenlage von Signalen verändern lässt. Außerdem gibt es eine hochauflösende Pegelanzeige des Ausgangssignals.

17.19. Modulatoren

Modulatoren sind spezielle Module, die zu jedem Device oder Plug-in in Bitwig Studio hinzugefügt werden können. Das Ausgangssignal des Moduls kann dann verschiedenen Parametern des Devices zugewiesen werden und sie steuern.

Im Folgenden wird die Funktionsweise der einzelnen Modulatoren beschrieben. Sie sind in verschiedenen Kategorien zusammengefasst. Weitere Informationen zum Gebrauch von Modulatoren finden Sie in [section 14.2.1](#).

17.19.1. Chaos-Kategorie

Die *Chaos*-Modulatoren erzeugen Signale, die alle einen gewissen Anteil von Zufälligkeit oder unvorhersehbare Variationen enthalten.



17.19.1.1. Random

Ein temposynchroner Niederfrequenz-Oszillator mit Zufallswerten. Das Ausgangssignal lässt sich glätten, kann uni- oder bipolare Werte haben und durch Noten- oder Sync-Signale (*Note* oder *Sync*) neu gestartet werden. Außerdem lässt es sich zwischen monophonem oder polyphonem Modus umschalten (falls verfügbar).

17.19.2. Control-Kategorie

Die *Control*-Modulatoren lassen sich in zwei Bereiche aufteilen. Einige dieser Modulatoren besitzen zuweisbare Steuerelemente (wie Regler, Schalter, Fader oder zweidimensionale X-Y-Controller), die direkt im Modulatorenbereich eines Devices verfügbar sind. Andere erlauben die Verwendung von verschiedenen internen Expressions, Steuerspannungen von externer Hardware oder Notendaten als Modulationsquellen.

17.19.2.1. Button

Ein binärer Umschalter. Wenn Sie diesen Modulator auswählen, zeigt das **Inspektor-Panel** eine Option zur Glättung an.

17.19.2.2. Buttons

Zwei voneinander unabhängige binärer Umschalter. Wenn Sie diese Modulatoren auswählen, zeigt das **Inspektor-Panel** eine Option zur Glättung für beide Schalter an.

17.19.2.3. Expressions

Ein Modul, das die Parameter *VEL* (Anschlagsstärke), *REL* (Release-Stärke), *TIM* (Klangfarbe) und *PRES* (Pressure) aus eintreffenden Signalen extrahiert. Die Option zur Parameterglättung steht Ihnen im **Inspektor-Panel** oder im Kontextmenü des Modulators zu Verfügung, das Sie mit einem Rechtsklick auf die Titelzeile aufrufen. Diese Expressions sind polyphon (falls verfügbar).



17.19.2.4. HW CV In

Eine Sidechain-Steuerung, die Steuerspannungen von Geräten verarbeitet, die an den Audioeingängen Ihres Interfaces angeschlossen sind. Eintreffende Signale können Sie mit den Parametern *Gain* (Verstärkung), *Smooth* (Glättung) und einem Schalter anpassen, der zwischen den Modi Wechselstrom (AC) und Gleichstrom (DC) umschaltet.

17.19.2.5. Keytrack

Mit Hilfe einer fünfstufigen Kurve lassen sich Notensignale transformieren.

17.19.2.6. Macro-4

Vier voneinander unabhängige Regler.

17.19.2.7. Macro

Ein einzelner Regler.

17.19.2.8. Math

Ein Steuersignal, das mit zwei Reglern erzeugt wird. Das Ausgangssignal ist eine mathematische Relation zwischen zwei Signalen, die entweder durch Multiplikation (*MUL*), Addition (*ADD*) oder Subtraktion (*SUB*) gewonnen wird, oder einfach durch den Minimal- oder Maximalwert (*MIN*(imum) oder *MAX*) beider Signale bestimmt wird.

17.19.2.9. Mix

Ein Steuersignal, das mit zwei Fadern erzeugt wird. Das Ausgangssignal hat den Wert, welcher der Crossfade-Position der beiden Fader entspricht.



17.19.2.10. Select-4

Vier Steuersignale, die mit einem einzelnen Fader erzeugt werden. Der Fader arbeitet prinzipiell wie ein Crossfader, dessen Reglerstellung bestimmt, zu welchem der zugewiesenen Ziele ein Steuersignal gesendet wird.

17.19.2.11. Vector-4

Vier Steuersignale, die mit einem X-Y-Controller erzeugt werden. Der Fader arbeitet prinzipiell wie ein Crossfader, dessen X-Y-Position bestimmt, welcher Wert des Steuersignals zu den zugewiesenen Zielen gesendet wird.

17.19.2.12. Vector-8

Acht Steuersignale, die mit einem X-Y-Controller erzeugt werden. Der Fader arbeitet prinzipiell wie ein Crossfader, dessen X-Y-Position bestimmt, welcher Wert des Steuersignals zu den zugewiesenen Zielen gesendet wird.

17.19.2.13. Voice Stack

Für Instrumente, die Bitwigs **Voice Stacking** verwenden. Ähnlich wie der interne Parameter *Voice Stack Spread \pm* (siehe [section 14.2.4](#)), bietet dieser Modulator drei zusätzliche Modi der Stimmenverteilung:

- › *0 to 1* verteilt die Modulationen zwischen den Stimmen unipolar von 0% bis 100%.
- › *-1 to 1* verteilt die Modulationen zwischen den Stimmen bipolar von -100% bis 100% (auf dieselbe Art und Weise arbeitet *Voice Stack Spread \pm*).
- › *Value* verteilt die Modulationen von 0% in gleichmässigen Schritten bis 100% auf jede zusätzliche Stimme. Dies vereinfacht in einigen Fällen die Verwendung von Listen-Parametern.
- › Mit *Manual* können Sie die Verteilung auf die Stimmen manuell mit Hilfe von Fadern vornehmen (die wiederum selbst moduliert werden können).



Sobald sie **Voice Stack** in ein Device einfügen, wird der Modulatorpfad automatisch erweitert und beinhaltet nun Ziele pro Stimme (die *Stack Voice 1* bis *Stack Voice 5* heißen).

17.19.2.14. XY

Zwei Steuersignale, die mit einem X-Y-Controller erzeugt werden. Der Fader arbeitet prinzipiell wie ein Joystick, dessen X-Y-Position bestimmt, welcher Wert des Steuersignals zu den zugewiesenen Zielen gesendet wird.

17.19.3. Envelope-Kategorie

Die *Envelope*-Modulatoren beinhalten sowohl normale als auch loop-fähige Hüllkurven, Hüllkurvenfolger und Step-Sequenzner.

17.19.3.1. 4-Stage

Ein vierstufiger Hüllkurvengenerator, der im Loop abgespielt wird. Die Zeitwerte lassen sich zum Songtempo synchronisieren und das Ausgangssignal lässt sich zwischen uni- und bipolar umschalten.

17.19.3.2. ADSR

Ein einfacher Hüllkurvengenerator mit den Stufen Attack, Decay, Sustain und Release.

17.19.3.3. AHDSR

Ein einfacher Hüllkurvengenerator mit den Stufen Attack, Hold, Decay, Sustain und Release. Die Kurvenformen der Stufen lassen sich individuell einstellen.

17.19.3.4. Envelope Follower

Eine Sidechain-Steuerung, die auf jedes Audiosignal innerhalb des aktuell geöffneten Projekts Zugriff hat. Die Analyse eintreffender Audiosignale



können Sie mit Hilfe eines Gain-Reglers, umschaltbaren Peak- und RMS-Modus und Hoch- und Tiefpassfiltern anpassen.

17.19.3.5. ParSeq-8

Ein spezieller Parameter-Sequenzler mit denselben globalen Parametern wie **Steps** (siehe [section 17.19.3.6](#)). Jeder Schritt des Sequenzers stellt eine eigene Modulationsquelle dar. Der Wert eines Schrittes wird an die Modulationsziele gesendet und wieder zurückgesetzt, sobald der Sequenzer zum nächsten Schritt springt.

Grafisch werden die einzelnen Schritte des Sequenzer folgendermaßen dargestellt: am oberen Rand wird die Schrittnummer angezeigt, die Sie anklicken können, um den Schritt zu deaktivieren. Darunter befindet sich ein Schalter mit dem Symbol einer *Fermate*. Damit werden vorherige Modulationswerte nicht zurückgesetzt, sondern gehalten. Darunter erscheint ein bipolarer Regler, mit dem Sie die Modulationstiefe dieses Schrittes einstellen.

17.19.3.6. Steps

Ein zum Songtempo synchronisierbarer, bipolarer Step-Sequenzler. Sie können die Anzahl der Schritte, die Abspielrichtung (vorwärts, rückwärts und/oder Ping-Pong) und die Phase (\emptyset) zur manuellen Steuerung der Abspielposition einstellen. Mit den Trigger-Modi legen Sie fest, wann der Sequenzer startet:

- › *Transport* verbindet den Sequenzer mit der globalen Transportsteuerung, sodass Start, Stop, Tempo und Taktposition synchronisiert werden.
- › *Free running* spielt den Sequenzer mit frei eingestelltem Tempo unabhängig von der Transportsteuerung oder eintreffenden Noten ab.
- › *Note / Restart* startet den Sequenzer mit frei eingestelltem Tempo. Eintreffende Noten starten den Sequenzer neu.
- › *Note / Random* startet den Sequenzer mit frei eingestelltem Tempo. Eintreffende Noten starten den Sequenzer an einer beliebigen Stelle neu.
- › Mit *Note / Advance* springt der Sequenzer nur bei eintreffenden Noten auf die nächste Abspielposition.

Ein Rechtsklick auf die Anzeige des Sequenzers öffnet ein Kontextmenü, in dem Sie Optionen zum Kopieren und Einfügen des Patterns finden. Im *Generate*-Untermenü können Sie Preset-Wellenformen erzeugen, und



unter *Transform* befinden sich weitere Optionen zum Bearbeiten des Patterns.

17.19.4. LFO-Kategorie

Unter den *LFO*-Modulatoren befinden sich verschiedene Ausführungen von Niederfrequenz-Oszillatoren.

17.19.4.1. Beat LFO

Ein temposynchroner Niederfrequenz-Oszillator, der optional auch den globalen Shuffle-Parameter berücksichtigt. Es lassen sich Wellenform, Phase und Polarität einstellen.

17.19.4.2. Classic LFO

Ein temposynchroner Niederfrequenz-Oszillator, der üblicherweise in Devices zum Einsatz kommt, die aus Bitwig Studio Version 1 stammen. Er bietet eine *Note-Trigger*-Option und (falls verfügbar) einen *Per-Voice*-Schalter.

17.19.4.3. LFO

Ein voll ausgestatteter Niederfrequenz-Oszillator mit einstellbarer Wellenform, Phasenlage und Polarität. Neben der Tempo-Synchronisation gibt es auch Parameter für einen Fade-in, verschiedene Reset-Modi und einem Schalter für den polyphonen Modus.

17.19.5. MIDI-Kategorie

Mit Hilfe der *MIDI*-Modulatoren lassen sich bestimmte MIDI-Daten als Modulationssignale verwenden.

17.19.5.1. MIDI

Ein Modul, mit dessen Hilfe entweder Controller-Daten (*CC*), Anschlagsstärke *PRESSURE* oder Tonhöhe *BEND* aus eintreffenden MIDI-Daten am Device-Eingang extrahiert werden.



17.19.5.2. Note Counter

Ein Modul, bei dem sich der Wert des Modulationssignals mit jeder neu empfangenen Note erhöht. Sie können die Anzahl der Schritte (*Steps*) einstellen sowie den Wert, um den sich das Modulationssignal bei jedem Schritt erhöht (*Increment*). Mit *OUTPUT SCALING* können Sie das Modulationssignal am Ausgang skalieren.

17.19.6. Modifier-Kategorie

Mit Hilfe der *Modifier*-Modulatoren lassen sich Modulationssignale bearbeiten, bevor sie zu ihren Zielen weitergeleitet werden. Modifier verwenden Sie, indem Sie das ursprüngliche Modulationssignal an einen Parameter eines Modifiers senden (geeignete Parameter sind in der Beschreibung jedes Modifiers vorhanden). Das Ausgangssignal des Modifiers schicken Sie dann an das gewünschte Modulationsziel.

17.19.6.1. Polynom

Ein Modul, das ein Modulationssignal mit Hilfe einer Polynomgleichung neu formt. Um ein Modulationssignal an das Modul zu senden, wählen Sie als Zielparameter ihres Modulators das $x=$ aus.

Jeder der vier weiteren Parameter ist ein Term der verwendeten kubischen Funktion. x^0 ist ein Offset-Wert der Funktion, und x^1 legt die Neigung bzw. Drehung fest. x^2 bestimmt den Parabelbogen und x^3 die kubische Kurve (ähnlich einer S-Kurve). Die aktuellen Parametereinstellungen werden anhand der Kurvenabbildung grafisch dargestellt. Das Ausgangssignal des Moduls wird auf einen sinnvollen Wertebereich begrenzt.

17.19.6.2. Quantize

Ein Modul, das die Auflösung eintreffender Modulationssignale reduziert. Dies wird oftmals dazu verwendet, kontinuierliche Eingangssignale in gestufte Ausgangssignale zu transformieren. Um ein Modulationssignal an das Modul zu senden, wählen Sie als Zielparameter ihres Modulators *Input* aus.

Mit *Quantize* legen Sie die Auflösung des Ausgangssignals fest. Mit einer niedrigen Einstellung ähnelt das Ausgangssignal einer Pulswelle,



eine hohe Einstellung erhält mehr vom ursprünglichen Charakter des Eingangssignals. Zusätzlich stehen Ihnen vier Option zur Verfügung, mit denen Sie das Raster der Auflösung bestimmen können (*Linear*, *Log*, *Exp* und *Sinh*).

17.19.6.3. Sample and Hold

Ein Modul, das ein Signal am Eingang im Rhythmus der Clock abtastet (sample) und diesen Wert an den Ausgang sendet (hold). Um ein Modulationssignal an das Modul zu senden, wählen Sie als Zielparameter ihres Modulators *Input* aus. Mit *Smooth* können Sie den Übergang zwischen zwei Werten glätten.

Die Frequenz des Samplings können Sie auf verschiedene rhythmische Werte (wie *4th* für Viertelnoten, *1/8*. für punktierte Achtelnoten, *bar* für einen Takt im aktuellen Tempo etc.), auf freie Werte (in Hertz [*Hz*] oder Kilohertz [*kHz*]), auf die Tonhöhe (*Pitch*) der letzten empfangenen Note oder auf *Hold* einstellen, das eine Änderung des Ausgangssignals verhindert. Diese Frequenz kann mit dem Modulationsregler skaliert werden. Der Regler hat in Mittelstellung den Wert *1.00* (100% oder keine Skalierung), ganz links *0.02* (2%) und ganz rechts *50.00* (5,000% or 50x).

Am unteren Rand befinden sich drei Regler, mit denen Sie zwischen verschiedenen Modi umschalten können. Mit *Free* ist die Sampling-Frequenz unabhängig, *Gate* startet die Clock bei jeder eintreffenden Noten neu, und *Sync* startet die Clock synchron zur Transportsteuerung.

17.19.7. Sidechain-Kategorie

Sidechain-Modulatoren können sowohl Audiosignale als auch Notenbefehle von einer beliebigen Stelle in Ihrer Session als Modulationssignale verwenden.

17.19.7.1. Audio Rate

Eine direkte (sprich: nicht gemittelte) Sidechain-Steuerung, die auf jedes Audiosignal innerhalb des aktuell geöffneten Projekts Zugriff hat. Es stehen Ihnen ein Gain-Regler, ein optionales Tiefpassfilter mit regelbarer Cutoff-Frequenz und ein *Rectify*-Schalter (um Eingangssignale in ausschliesslich positive Werte umzuwandeln) zur Verfügung.



17.19.7.2. Audio Sidechain

Eine gemittelte Sidechain-Steuerung, die auf jedes Audiosignal innerhalb des aktuell geöffneten Projekts Zugriff hat. Die Analyse eintreffender Audiosignale können Sie mit Hilfe eines Gain-Reglers, umschaltbaren Peak- und RMS-Modus, Hoch- und Tiefpassfiltern und getrennten Zeiten für *Attack* und *Release* anpassen.

17.19.7.3. Note Sidechain

Ein einfacher Hüllkurvengenerator mit den Stufen Attack, Decay, Sustain und Release. Das Gate-Signal, das die Hüllkurve startet, kann ein beliebiges Notensignal innerhalb des aktuell geöffneten Projekts sein.

17.20. Grid-Modul

Jedes *Grid-Modul* ist ein Baustein, der innerhalb jedes Grid-Devices geladen und mit anderen Modulen verbunden werden kann.

Im Folgenden sind alle Module nach den verschiedenen Funktionstypen in Gruppen zusammengefasst aufgelistet. Nähere Informationen über das **Grid** und über die Arbeit mit Grid-Devices finden Sie in [chapter 15](#). Informationen über die Parameter aller Moduls finden Sie auf der Hilfeseite des Moduls in Bitwig Studio (siehe [section 15.1.2.1](#)).

17.20.1. I/O-Kategorie

Terminal-Module, über deren Anschlüsse Signale in das Grid-Device hinein- oder herausgeleitet werden

17.20.1.1. Audio In

Stellt Audiosignale des Devices zur Verfügung

17.20.1.2. Gate In

Stellt Gate-Signale des Devices zur Verfügung



17.20.1.3. Phase In

Stellt das Phasensignal des Devices zur Verfügung

17.20.1.4. Pitch In

Stellt Notensignale des Devices zur Verfügung

17.20.1.5. Pressure In

Stellt Poly-Pressure-Signale des Devices zur Verfügung

17.20.1.6. Timbre In

Stellt Timbre-Expressions des Devices zur Verfügung

17.20.1.7. Velocity In

Stellt Velocity-Signale des Devices zur Verfügung

17.20.1.8. Audio Out

Leitet ein Signal an den Audioausgang des Devices weiter

17.20.1.9. Audio Sidechain

Stellt Audiosignale eines ausgewählten Sidechain-Pfades zur Verfügung

17.20.1.10. HW In

Stellt Audiosignale eines ausgewählten externen Signalpfades zur Verfügung

17.20.1.11. HW Out

Leitet ein Signal an einen externen Audioausgang weiter



17.20.1.12. CV In

Stellt Steuersignale (CV) eines ausgewählten externen Signalpfades zur Verfügung

17.20.1.13. CV Out

Leitet ein Signal an einen externen CV-Ausgang weiter

17.20.1.14. CV Pitch Out

Leitet ein Pitch-Signal an einen externen CV-Ausgang weiter

17.20.1.15. Key On

Stellt Gate-Signale einer bestimmten Note und eines Kanals zur Verfügung

17.20.1.16. Keys Held

Die Anzahl der momentan gehaltenen Tasten

17.20.1.17. Transport Playing

Stellt den aktuellen Wiedergabestatus zur Verfügung

17.20.1.18. Modulator Out

Macht eintreffende Signale als Modulatorsignale verfügbar

17.20.2. Display-Kategorie

Anzeigenmodule zur Beschriftung und Visualisierung von Signalen



17.20.2.1. Label

Große Textanzeige

17.20.2.2. Comment

Kleinere Textanzeige

17.20.2.3. Oscilloscope

Zweikanaliges Oszilloskop

17.20.2.4. Spectrum

Anzeige des Frequenzgangs für bis zu vier Signale

17.20.2.5. VU Meter

Lautstärkeanzeige

17.20.2.6. XY

Zweidimensionales Steuerungs-Pad

17.20.2.7. Value Readout

Numerische Stereoanzeige für verschiedene Signale

17.20.3. Phase-Kategorie

Module, die Phasensignale erzeugen

17.20.3.1. Phasor

Phasensignalgenerator mit den üblichen Bedienelementen für Oszillatoren



17.20.3.2. Ø Bend

Moduliert ein eintreffendes Phasensignal mit Hilfe einer variablen Kurve

17.20.3.3. Ø Reset

Startet eintreffende Phasensignale mit jedem empfangenen Trigger neu

17.20.3.4. Ø Scaler

Skaliert eintreffende Phasensignale so, dass sie proportional schneller oder langsamer werden

17.20.3.5. Ø Reverse

Invertiert ein Phasensignal

17.20.3.6. Ø Wrap

Begrenzt eintreffende Signale auf den Wertebereich der Phasensignale

17.20.3.7. Ø Counter

Konvertiert eintreffende Trigger in Phasensignale

17.20.3.8. Ø Formant

Verstärkt ein eintreffendes Phasensignal um den Mittelpunkt '0.5'

17.20.3.9. Ø Lag

Ein Lag-Prozessor, mit dem man die Anstiegs- und Abfallzeiten des Phasensignals verlangsamen kann



17.20.3.10. Ø Mirror

Verstärkt ein eintreffendes Phasensignal und spiegelt es anschließend

17.20.3.11. Ø Shift

Fügt ein Offsetwert zu einem Phasensignal hinzu

17.20.3.12. Ø Sinemod

Moduliert ein Phasensignal mit einer Sinuswelle

17.20.3.13. Ø Skew

Zentriert ein eintreffendes Signal um '0.5'

17.20.3.14. Ø Sync

Verstärkt ein eintreffendes Phasensignal und begrenzt es danach

17.20.4. Data-Kategorie

Lookup-Module, die mit Hilfe von Phasensignalen ausgelesen werden

17.20.4.1. Gates

Event-Sequenzler

17.20.4.2. Pitches

Monophoner Tonhöhen-Sequenzler

17.20.4.3. Steps

Step-Sequenzler



17.20.4.4. Triggers

Erzeugt eine bestimmte Anzahl von Triggern pro Durchgang

17.20.4.5. Probabilities

Ein Event-Sequencer, der auf Wahrscheinlichkeit basiert

17.20.4.6. Ø Pulse

Pulswellen-Lookup-Modul

17.20.4.7. Ø Saw

Sägezahn-Lookup-Modul

17.20.4.8. Ø Sine

Sinuswellen-Lookup-Modul

17.20.4.9. Ø Triangle

Dreieckswellen-Lookup-Modul

17.20.4.10. Ø Window

Modul, dass eine Cosinuswelle erzeugt

17.20.5. Oszillator-Kategorie

Signalgeneratoren, die auf Wellenformen oder Samples basieren

17.20.5.1. Pulse

Geometrischer Puls-Oszillator



17.20.5.2. Sägezahn

Geometrischer Sägezahn-Oszillator

17.20.5.3. Sinus

Sinus-Oszillator

17.20.5.4. Triangle

Geometrischer Dreieck-Oszillator

17.20.5.5. Phase-1

Oszillator, der auf Phasenverzerrung basiert

17.20.5.6. Swarm

Unisono-Oszillator

17.20.5.7. Sampler

Modulausführung von Bitwigs Sampler-Device

17.20.6. Random-Kategorie

Nicht periodische und zufallsbasierte Signalgeneratoren

17.20.6.1. Noise

Rauschgenerator für weißes und rosa Rauschen

17.20.6.2. S/H LFO

Frei schwingender oder temposynchroner Zufallsoszillator



17.20.6.3. Chance

Signalgenerator, der ein gewichtetes Zufallssignal erzeugt

17.20.6.4. Dice

Signalgenerator, der ein Zufallssignal erzeugt

17.20.7. LFO-Kategorie

Periodische Niederfrequenz-Oszillatoren (LFOs)

17.20.7.1. LFO

Frei schwingender oder temposynchroner geometrischer Oszillator

17.20.7.2. Clock

Generator für Phasensignale, die in Hertz angegeben werden

17.20.7.3. Transport

Synchronisierter Generator für Phasensignale

17.20.8. Envelope-Kategorie

Module, die eine Hüllkurve erzeugen oder extrahieren, oftmals mit angeschlossenem Verstärker

17.20.8.1. ADSR

Vierstufiger Hüllkurvengenerator (Gate-Eingang) mit Verstärker



17.20.8.2. AD

Zweistufiger Hüllkurvengenerator (Trigger-Eingang) mit Verstärker

17.20.8.3. AR

Dreistufiger Hüllkurvengenerator (Gate-Eingang) mit Verstärker

17.20.8.4. Follower

Modul, das eine Hüllkurve aus einem Eingangssignal extrahiert

17.20.9. Filter-Kategorie

Frequenzabhängige Verstärker

17.20.9.1. Low-pass LD

Resonanzfähiges Ladder-Tiefpassfilter

17.20.9.2. Low-pass SK

Resonanzfähiges Sallen-Key-Tiefpassfilter

17.20.9.3. SVF

Resonanzfähiges Multimode-Filter

17.20.9.4. High-pass

Hochpassfilter mit variabler Flankensteilheit

17.20.9.5. Low-pass

Tiefpassfilter mit variabler Flankensteilheit



17.20.9.6. Comb

Resonanzfähiges Comb-Filter

17.20.10. Shaper-Kategorie

Verschiedene lineare und nicht-lineare Waveshaper

17.20.10.1. Chebyshev

Nicht-linearer Waveshaper, der die harmonische Obertonstruktur verändert

17.20.10.2. Distortion

Milde Verzerrung

17.20.10.3. Quantizer

Reduziert die Auflösung eines Signals

17.20.10.4. Rectifier

Verstärkt oder verringert die positiven und negativen Anteile einer Wellenform separat

17.20.10.5. Wavefolder

"Faltet" die Spitzen einer Wellenform zurück in Richtung Nulldurchgang

17.20.10.6. Curve

Verstärkt oder verringert ein Eingangssignal anhand einer Kurvenfunktion



17.20.11. Delay-Kategorie

Verschiedene Varianten von Delay, von denen einige Feedback-Verbindungen im Grid unterstützen

17.20.11.1. Delay

Einfaches Delay

17.20.11.2. Long Delay

Delay, bei dem die Verzögerung mit einem Zeitwert oder in Taktschlägen angegeben wird; außerdem sind Feedback-Verbindungen möglich

17.20.11.3. Mod Delay

Modulationsfähiges Delay mit internem Feedback-Loop

17.20.11.4. All-pass

Als Delay konfiguriertes Allpassfilter

17.20.11.5. Recorder

Device zum Aufnehmen von Signalen

17.20.12. Mix-Kategorie

Module zum Routen und Mischen von Signalen

17.20.12.1. Blend

Überblendung von zwei Signalen



17.20.12.2. Mixer

Stereomischer für bis zu sechs Kanäle

17.20.12.3. LR Gain

Unabhängige Verstärkung des rechten und linken Kanals eines Stereosignals

17.20.12.4. Select

Umschalter zwischen zwei Signalen

17.20.12.5. Toggle

Schaltbares Gate

17.20.12.6. Merge

Router, der zwischen maximal acht Eingängen überblendet und das Signal zum Ausgang sendet

17.20.12.7. Split

Router, der ein Eingangssignal an maximal acht Ausgänge sendet und zwischen diesen überblendet

17.20.12.8. Stereo Merge

Erzeugt ein Stereosignal aus den Bestandteilen links/rechts und Mitte/Seite

17.20.12.9. Stereo Split

Trennt ein Eingangssignal in die Bestandteile links/rechts und Mitte/Seite auf



17.20.12.10. Stereo Width

Kontrolliert die Stereobreite eines Signals

17.20.13. Level-Kategorie

Module, die Signalpegel erzeugen, steuern und konvertieren

17.20.13.1. Level

Konstanter Dezibelwert

17.20.13.2. Value

Konstanter Prozentwert

17.20.13.3. Attenuate

Signalabschwächer

17.20.13.4. Bias

Offsetwert

17.20.13.5. Gain - dB

Verstärkung in Dezibel

17.20.13.6. Gain - Vol

Lautstärkeregler

17.20.13.7. Average

Ermittelt den Durchschnittswert eines Signals



17.20.13.8. Bend

Moduliert ein Eingangssignal mit Hilfe einer variablen Kurve

17.20.13.9. Clip

Signal-Clipper

17.20.13.10. Lag

Lag-Prozessor

17.20.13.11. Level Scaler

Skaliert ein unipolares Eingangssignal auf einen definierten Dezibelbereich

17.20.13.12. Value Scaler

Skaliert ein unipolares Eingangssignal auf einen definierten Wertebereich

17.20.13.13. AM/RM

Blendet zwischen Carrier-Signal, klassischer Amplitudenmodulation und Ringmodulation um

17.20.13.14. Hold

Hält den Wert des Eingangssignals bei aktiviertem Gate-Eingang

17.20.13.15. Sample / Hold

Hält den Wert des Eingangssignals bei aktiviertem Trigger-Eingang

17.20.13.16. Bi#Uni

Konvertiert ein bipolares in ein unipolares Signal



17.20.13.17. Uni#Bi

Konvertiert ein unipolares in ein bipolares Signal

17.20.14. Pitch-Kategorie

Module, die Tonhöhenwerte erzeugen

17.20.14.1. Pitch

Konstanter Tonhöhenwert

17.20.14.2. Pitch Quantize

Quantisiert ein Eingangssignal auf festgelegte oder gerade gespielte Tonhöhen

17.20.14.3. by Semitone

Quantisiert ein Eingangssignal auf Halbtonschritte

17.20.14.4. Pitch Scaler

Skaliert ein unipolares Eingangssignal auf einen definierten Tonhöhenbereich

17.20.14.5. Zero Crossings

Modul, das die Tonhöhe des Eingangssignals extrahiert

17.20.15. Math-Kategorie

Einfache arithmetische Operatoren



17.20.15.1. Constant

Konstanter Wert

17.20.15.2. Add

Addiert zwei Signale

17.20.15.3. Divide

Dividiert ein Signal durch ein anderes

17.20.15.4. Multiply

Multipliziert zwei Signale

17.20.15.5. Subtract

Subtrahiert ein Signal von einem anderen

17.20.15.6. Abs

Extrahiert den Vorzeichenwert eines Signals

17.20.15.7. Ceil

Rundet alle Dezimalwerte auf den nächsten Integerwert

17.20.15.8. Floor

Rundet alle Dezimalwerte auf den vorherigen Integerwert

17.20.15.9. Minmax

Gibt den jeweils höheren und tieferen Wert von zwei Eingangssignalen aus



17.20.15.10. Quantize

Gibt ein gestuftes Signal aus

17.20.15.11. Round

Rundet alle Dezimalwerte unterhalb von '0.5' ab und alle gleich oder größer '0.5' auf

17.20.15.12. Product

Multipliziert alle Eingänge miteinander

17.20.15.13. Sum

Addiert alle Eingänge zusammen

17.20.15.14. dB \rightarrow Lin

Konvertiert Dezibelwerte in lineare Werte

17.20.15.15. Exp

Gibt die Exponentialfunktion des Eingangssignals aus

17.20.15.16. Lin \rightarrow dB

Konvertiert lineare Werte in Dezibelwerte

17.20.15.17. Log

Gibt den natürlichen Logarithmus des Eingangssignals aus



17.20.15.18. Power

Hebt Signal B auf den Pegel von Signal A an

17.20.16. Logic-Kategorie

Komparatoren und andere Module, die Logiksignale ausgeben

17.20.16.1. Button

Schalter, der ein Logiksignal sendet

17.20.16.2. Trigger

Taster, der ein Logiksignal sendet

17.20.16.3. Clock Divide

Frequenzteiler für Clock-Signale

17.20.16.4. Clock Quantize

Hält ein Trigger-Signal bis zum nächsten Clock-Impuls

17.20.16.5. Gate Length

Erzeugt ein Gate-Signal mit einstellbarer Pulsbreite, sobald ein Trigger-Signal empfangen wird

17.20.16.6. Gate Repeat

Erzeugt dauerhaft Gate-Signale mit einstellbarer Pulsbreite, sobald der Eingang high-aktiv ist



17.20.16.7. Latch

Trigger-Signale an verschiedenen Eingängen können den Ausgang high- oder low-aktiv schalten

17.20.16.8. =

Komparator, der feststellt, ob zwei identische Signale an den Eingängen anliegen

17.20.16.9. \geq

Komparator, der feststellt, ob zwei identische Signale an den Eingängen anliegen oder eines von ihnen größer ist

17.20.16.10. $>$

Komparator, der feststellt, ob ein Signal größer als ein anderes ist

17.20.16.11. \leq

Komparator, der feststellt, ob zwei identische Signale an den Eingängen anliegen oder eines von ihnen kleiner ist

17.20.16.12. $<$

Komparator, der feststellt, ob ein Signal kleiner als ein anderes ist

17.20.16.13. \neq

Komparator, der feststellt, ob zwei Signale unterschiedlich sind

17.20.16.14. NOT

Nicht-Gatter bzw. Invertierer



17.20.16.15. AND

Logikgatter, dessen Ausgang high-aktiv ist, wenn beide Eingänge high-aktiv sind

17.20.16.16. OR

Logikgatter, dessen Ausgang high-aktiv ist, wenn mindestens einer der beiden Eingänge high-aktiv ist

17.20.16.17. XOR

Logikgatter, dessen Ausgang high-aktiv ist, wenn nur einer der beiden Eingänge high-aktiv ist

17.20.16.18. NAND

Logikgatter, dessen Ausgang high-aktiv ist, wenn mindestens der beiden Eingänge low-aktiv ist

17.20.16.19. NOR

Logikgatter, dessen Ausgang high-aktiv ist, wenn beide Eingänge low-aktiv sind

17.20.16.20. XNOR

Logikgatter, dessen Ausgang high-aktiv ist, wenn beide Eingänge desselben Status haben

17.21. Legacy Devices

Diese Devices befanden sich in früheren Versionen von Bitwig Studio auf der obersten Programmebene. Sie stehen Ihnen aus Gründen der Kompatibilität weiterhin zur Verfügung.

**Note**

Um diese Devices auf der obersten Ebene des **Pop-up-Browsers** zu sehen, lesen Sie bitte [section 0.2](#).

17.21.1. Audio MOD

(Ein *Modulator*-Device aus Bitwig Studio Version 1, das nun ein *Container*-Device ist) Ein Modulator, der das Eingangssignal mit einem Filter und Hüllkurvenfolger bearbeitet, aus dem dann ein Steuersignal erzeugt wird.

17.21.2. LFO MOD

(Ein *Modulator*-Device aus Bitwig Studio Version 1, das nun ein *Container*-Device ist) Ein Modulator, in dem sich zwei zum Songtempo synchronisierbare LFOs befinden, die unabhängige Modulationsquellen zur Verfügung stellen.

17.21.3. Note MOD

(Ein *Modulator*-Device aus Bitwig Studio Version 1, das nun ein *Container*-Device ist) Ein Modulator, der die Expressions eingehender oder zugewiesener Notensignale monophon summiert und zusammen mit einer konfigurierbaren Hüllkurve ausgibt.